

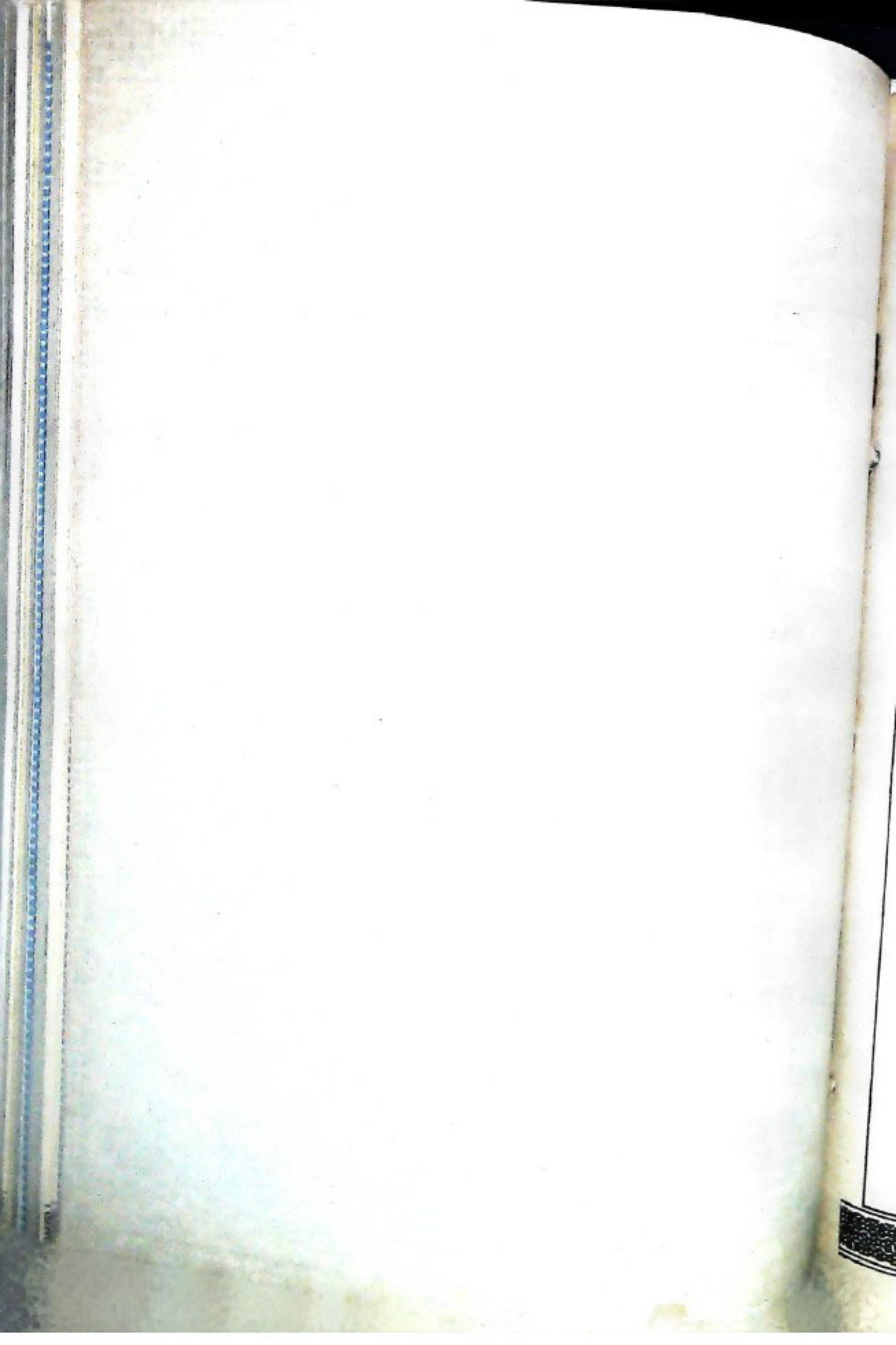

ଭୂକଳ ପ୍ରସଙ୍ଗ







ଶ୍ରୀମତୀଙ୍କ ଦ୍ୱାରା ସାଧାରଣ ଜୁଣ୍ଡ ଲାଗି



ସାହକରମଣି ବିଶ୍ୱାଳାଳିଆ ଆଗ୍ରା/କମା ଚକ୍ରୀ



ଆଗ୍ରା/କମା ଚକ୍ରୀ ସାହକରମଣି ବିଶ୍ୱାଳାଳିଆ



ବିଶ୍ୱାଳାଳିଆ ସାହକରମଣି ବିଶ୍ୱାଳାଳିଆ

# ଭୂସୂଚକ ଅଭିମୁଖ

କାର୍ତ୍ତିକ ୧୯୦୮ ଶକାବ୍ଦ ୪୩ ଭାଗ ୪ର୍ଥ ସଂଖ୍ୟା ନଭେମ୍ବର ୧୯୮୭

## ସମ୍ପାଦନା ମଣ୍ଡଳ

ଶ୍ରୀ ସୁବାସ ପାଣି  
ନିର୍ଦ୍ଦେଶକ

ଶ୍ରୀ ସତ୍ୟାନନ୍ଦ ଚମ୍ପତିରାୟ  
ମୁଖ୍ୟ ସମ୍ପାଦକ

ଶ୍ରୀ ସମର ବିଳାସ ପଟ୍ଟନାୟକ  
ସମ୍ପାଦକ

ଶ୍ରୀ ପ୍ରହରାଜ ସତ୍ୟନାରାୟଣ ନନ୍ଦ  
ସହକାରୀ ସମ୍ପାଦକ

ଶ୍ରୀ ସୁରେନ୍ଦ୍ର କୁମାର ପଟ୍ଟନାୟକ  
ସହଯୋଗୀ ସମ୍ପାଦକ

ଶ୍ରୀ ଚନ୍ଦ୍ରଶେଖର ରଥ  
ସ୍ଥଳପତ୍ର

ପ୍ରକାଶନ: ପୁରୀ ଲୋକ ସମ୍ପର୍କ ବିଭାଗ, ଓଡ଼ିଶା ସରକାର,  
ଭୁବନେଶ୍ୱର

ମୁଦ୍ରଣ : ଓଡ଼ିଶା ସରକାରୀ ମୁଦ୍ରଣାଳୟ, କଟକ  
ବାର୍ଷିକ ଦେୟ : ୨୦.୦୦  
ପ୍ରତି ଖଣ୍ଡ : ୨.୦୦

## ସୂଚୀପତ୍ର

ମରୁଡ଼ିକନିତ ପରିସିଦ୍ଧିର ମୁକାବିଲା	୩
ଶ୍ରୀ ରାଜୀବ ଗାନ୍ଧୀ	
ମରୁଡ଼ିର ମୁକାବିଲା	୫
ଶ୍ରୀ ଜାନକୀ ବଳର ପଟ୍ଟନାୟକ	
ମରୁଡ଼ି ମୁକାବିଲା ଦିଗରେ ସମବାୟ	୭
ଶ୍ରୀ ରାସବିହାରୀ ବେହେରା	
ଆକୃତିକ ମରୁଡ଼ି ପରିସିଦ୍ଧି ଓ ତା'ର ପ୍ରତିକାର	୯
ଶ୍ରୀ କେ. ଶ୍ରୀନିବାସନ୍	
ମରୁଡ଼ିର ପ୍ରତିକ୍ରିୟା	୧୨
ତଃ ବୈଦ୍ୟନାଥ ମିଶ୍ର	
ଯୋଗାଣ ନିଗମର ଆଭିମୁଖ୍ୟ ଓ ମରୁଡ଼ି ପ୍ରତିକାର ପାଇଁ କାର୍ଯ୍ୟକ୍ରମ	୧୪
ଶ୍ରୀ ରାଘବ ମୋହନ ସେନାପତି	
ମରୁଡ଼ି ପରିସିଦ୍ଧି ମୁକାବିଲାରେ ଉଠା ଜଳସେଚନ ନିଗମ	୧୬
ଶ୍ରୀ ମଦନମୋହନ ମହାନ୍ତି	
ମରୁଡ଼ି ପରିସିଦ୍ଧିରେ ଦାରିଦ୍ର୍ୟ ଦୂରୀକରଣ ଯୋଜନାର ବିଶେଷ କୁମିଳା	୧୮
ଶ୍ରୀ ଅକିର କୁମାର ତ୍ରିପାଠୀ	
ଓଡ଼ିଶାରେ ବ୍ୟାପକ ରବି କାର୍ଯ୍ୟକ୍ରମ	୨୦
ତଃ ରବିନାରାୟଣ ମହାନ୍ତି	
ଅଧିକ ଦୁର୍ଗ୍ଘ ଉତ୍ପାଦନରେ ସବୁଜ ଗୋଟାଏର କୁମିଳା	୨୨
ଆର୍.ଏଲ୍. ଧନବିଶୋଇ	
"କୁଳିଚାକୁ ହେବ ମାଲକ୍, ମାଲକ୍ ପଥ"	୨୪
ଉତ୍ତମ ଚରଣ ନାୟକ	
ତପେ ବର କି କୋପେ ବର	୨୮
ଶ୍ରୀ ଚନ୍ଦ୍ରଶେଖର ମହାନ୍ତି	
ଦେଶରେ ମରୁଡ଼ି ପରିସିଦ୍ଧି ଏକ ଆହ୍ୱାନ	୩୦
ଶ୍ରୀ କେ.ପି ସାମଲ	
କାମ ରୂପ ଧାରଣର ଉଦ୍ଦେଶ୍ୟ ଓ କାର୍ଯ୍ୟପୁରା	୩୨
ଶ୍ରୀ କର୍ତ୍ତୁରି ଚରଣ ମହାନ୍ତି	
ସପକ କାହାଣୀ, ପ୍ରସିଦ୍ଧି ପ୍ରସଙ୍ଗ	୩୪

ଓଡ଼ିଶା ସରକାରଙ୍କ ବିଭିନ୍ନ ଉର୍ଦ୍ଧ୍ୱ, ସରକାରୀ ସେତର ଓ ଅନ୍ୟାନ୍ୟ ପତ୍ରକର  
ପ୍ରକାଶନ ସଂସ୍ଥା ଦ୍ୱାରା "ଭୂସୂଚକ"ର ପ୍ରକାଶନ କାର୍ଯ୍ୟକ୍ରମ । ଏହି  
ପତ୍ରକର ପ୍ରକାଶନ କାର୍ଯ୍ୟକ୍ରମ ଓଡ଼ିଶା ସରକାରଙ୍କ ମଧ୍ୟ ଏହି ପତ୍ରକର ପ୍ରକାଶନ  
କାର୍ଯ୍ୟକ୍ରମ । ଯେଉଁଠି ବିଭିନ୍ନ ପୃଷ୍ଠା ଓ ଅନ୍ୟାନ୍ୟ ବିଷୟ ଉପରେ  
ଲେଖା ଗଠିତ ହୁଏ ।

"ଭୂସୂଚକ" ଓଡ଼ିଶା ସରକାରଙ୍କ ଦ୍ୱାରା ଓ ଲୋକ ସମ୍ପର୍କ ବିଭାଗ ଦ୍ୱାରା  
ପ୍ରକାଶନ କାର୍ଯ୍ୟକ୍ରମ । ଏହି ପତ୍ରକର ପ୍ରକାଶନ କାର୍ଯ୍ୟକ୍ରମ ଓ ବିଭିନ୍ନ  
ପତ୍ରକର ପ୍ରକାଶନ କାର୍ଯ୍ୟକ୍ରମ ଦେଖି ନୂଆକୁ ଦେଖି ।

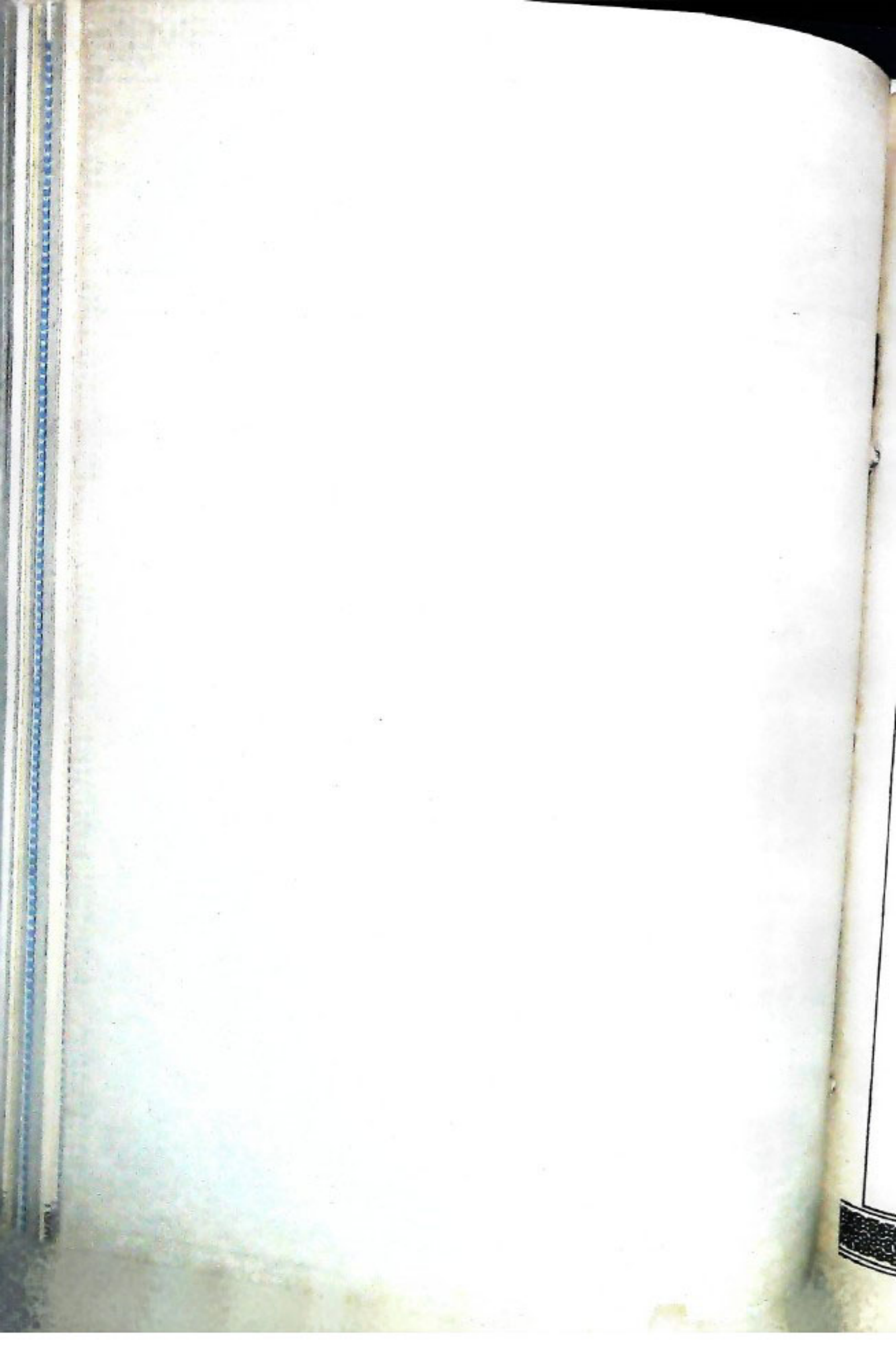

# ମୋ ଦୃଷ୍ଟିରେ....

ଏହି ଶତାବ୍ଦୀର ଉତ୍ତରାଧିକାରୀ ମନୁଷ୍ୟ ଏହି ବର୍ଷ ସମଗ୍ର ଭାରତ ବର୍ଷକୁ ଆକ୍ରମଣ କରିଛି ।

ଏ ମନୁଷ୍ୟର କାରଣ ବୈଜ୍ଞାନିକଙ୍କ ମତରେ ଅନେକ ହୋଇପାରେ । ପରିବେଶନାର ପ୍ରଦୂଷଣ, ଜଙ୍ଗଲର ଜଳ ବିଶୋଧ, ମୌସୁମୀ ବାୟୁର ଅସମତାରେ ହ୍ରାସ ବୃଦ୍ଧି ଇତ୍ୟାଦି ନାନା କାରଣରୁ ଏ ଭଳି ମନୁଷ୍ୟ ଅସି ଥାଇପାରେ, କିନ୍ତୁ ଏ ସମସ୍ୟାର ସମାଧାନ ଆମକୁହିଁ କରିବାକୁ ପଡ଼ିବ ।

ସୌଭାଗ୍ୟବଶତଃ ଏହି କରାକ ମନୁଷ୍ୟର ବିକଟ ତାତ୍ପର୍ଯ୍ୟ ରକ୍ଷା ପାଇବା ନିମନ୍ତେ, ଆମ ଦେଶରେ ଯଥେଷ୍ଟ ଖାଦ୍ୟ ପଦାର୍ଥ ମହକୁମ୍ ପଛି । ଏହି ମନୁଷ୍ୟ ନିଜ ଦୂର୍ଭିକ୍ଷ ଆଜି ଆଉ ସୂର୍ଷ କରି ପାରିବ ନାହିଁ । କାରଣ ଆମ ଦେଶରେ ଏହାର ପ୍ରତିକାର ନିମନ୍ତେ ଯଥେଷ୍ଟ ପ୍ରୟୋଗ ରହିଛି । ସେହି ପ୍ରତିକାର ବିଷୟରେ ଏହି ମାସର ଉତ୍କଳ ପ୍ରସଙ୍ଗ ନିର୍ଦ୍ଦେଶ ଭବରେ ଆଲୋଚନା କରୁଛି ।

ଏହି ମନୁଷ୍ୟର ପ୍ରତିକାର ନିମନ୍ତେ ପ୍ରଧାନମନ୍ତ୍ରୀ ରାଜୀବ ଗାନ୍ଧୀ ଉଦ୍ଦିଷ୍ଟ ଏବଂ ତାର ପ୍ରତିଫଳନ ରହିଛି ତାଙ୍କର "ମନୁଷ୍ୟର ପ୍ରତିକାର" ପ୍ରବନ୍ଧରେ । ଇଲ୍ କିଲ୍ଲାରେ ସ୍ଵାଧୀନତାର ବାସ୍ତବ୍ୟ ଉପଲକ୍ଷେ ପଚାକା ଇଲୋକନ କଲବେଳେ ସେ ଯେଉଁ ଉପାଦାନ ଦେଖିଲେ, ସେହି ଉପାଦାନ ନିୟନ୍ତ୍ରଣକୁ ନେଇ ଏହି ପ୍ରବନ୍ଧ ।

ଓଡ଼ିଶାରେ ମଧ୍ୟ ଏହି ମନୁଷ୍ୟର ଛାୟା ପ୍ରତିଫଳିତ ହୋଇଛି । ଆମର ମୁଖ୍ୟମନ୍ତ୍ରୀ ଶ୍ରୀ ତାନକୀ ବରୁଣ ପଟ୍ଟନାୟକ ଜିଲ୍ଲାପାଳମାନଙ୍କ ସମ୍ମିଳନୀରେ ମନୁଷ୍ୟର ମୁକାବିଲ କରିବା ନିମନ୍ତେ ଦେଖିବା ଉପାଦାନ ଆଧାର କରି "ମନୁଷ୍ୟର ମୁକାବିଲ" ପ୍ରବନ୍ଧ ଲିଖିତ ।

ଓଡ଼ିଶାର କୃଷିମନ୍ତ୍ରୀ ଶ୍ରୀ ରାଘବ କିହାରୀ ଦେହେରାଙ୍କ ଓ ଓଡ଼ିଶା ଯୋଜନା ଦୋର୍ଡର ଅଧ୍ୟକ୍ଷ ଶ୍ରୀ ବୈଦ୍ୟନାଥ ମିଶ୍ରଙ୍କର ଉପାଦେୟ ପ୍ରବନ୍ଧ ଦୁଇଟି ଏ ସଂଖ୍ୟାର ମୁଖ୍ୟ ବର୍ତ୍ତନ ଜଗୁଛନ୍ତି । ସେଣ୍ଡାଲ ରିଭିଫ ଜମିଖନର ଶ୍ରୀ କେ. ଶ୍ରୀନିବାସନ ମନୁଷ୍ୟର ପ୍ରତିକାର ସମ୍ବନ୍ଧରେ କେତେକ ଉପାଦେୟ ଓ ଶାତବ୍ୟ ବିଷୟ ତାଙ୍କ ପ୍ରବନ୍ଧରେ ଅବତାରଣା କରିଛନ୍ତି ।

ଏହି ମନୁଷ୍ୟରୁ ରକ୍ଷା ପାଇବା ନିମନ୍ତେ ଓଡ଼ିଶାର ଖାଦ୍ୟ ଯୋଗାଣ ନିମନ୍ତର ଆଭିମୁଖ୍ୟ ସମ୍ବନ୍ଧରେ ଖାଦ୍ୟ ସଚିବ ଶ୍ରୀ ରତୀନ୍ଦ୍ର ମୋହନ ସେନାପତି, ଇଠା କଳସେଚନ ଦ୍ଵାରା ମନୁଷ୍ୟର ମୁକାବିଲ କରିବା ନିମନ୍ତେ ଉଠାକଳସେଚନ ନିମନ୍ତର ଅଧ୍ୟକ୍ଷ ଶ୍ରୀ ମଦନ ମୋହନ ମହାଶିଳ ପ୍ରବନ୍ଧ ପ୍ରତି ଆମେ ପାଠକଙ୍କର ଦୃଷ୍ଟି ଆକର୍ଷଣ କରୁଛୁ ।

ମନୁଷ୍ୟ ହେଉଛି ଏକ ପ୍ରାକୃତିକ ବିପର୍ଯ୍ୟୟ ଏବଂ ତା'ର ପ୍ରତିକାର ମାନବିକ ସମ୍ଭବର ସାମୁହିକ ଉଦ୍ଘୋଷ-ଏହାହିଁ ଏହି ସଂଖ୍ୟାତ ବିଷୟବସ୍ତୁ ।

ଭାରତର ପ୍ରଥମ ପ୍ରଧାନମନ୍ତ୍ରୀ ପଣ୍ଡିତ ଜେହେନୁବ୍ କମ୍ପୁ ବାସ୍ତବ୍ୟ ଉପଲକ୍ଷେ ଶ୍ରୀ ଉଦ୍ଦେ ଚରଣ ନାୟକଙ୍କ ପ୍ରବନ୍ଧ ଲିଖିତ ।

"ଉତ୍କଳ ପ୍ରସଙ୍ଗ"ର ନାମିକ ଶୁଭେଚ୍ଚା ସହ ।

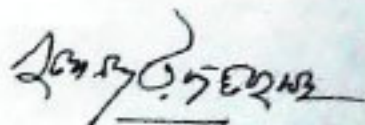





# ମରୁଡ଼ିଜନିତ ପରିସ୍ଥିତିର ମୁକାବିଲା

ଶ୍ରୀ ବଳାବ ରାଜା

ଏ ବର୍ଷ ଆମ ଦେଶ ଉତ୍ତମ ମରୁଡ଼ିର ସମ୍ମୁଖୀନ ହୋଇଛି । ଅନେକ ବର୍ଷ ହେଉ ସମଗ୍ର ଦେଶରେ ଏପରି ମରୁଡ଼ି ପରିସ୍ଥିତି ଉତ୍ପତ୍ତି ନଥିଲା । ଆମେ ୧୯୬୫-୬୬ ମସିହାରେ ଏଭଳି ଏକ ମରୁଡ଼ିର ସମ୍ମୁଖୀନ ହୋଇଥିଲୁ । ତାହା ଭୀଷଣୀ ଆକାର ଧାରଣ କରିଥିଲେ ମଧ୍ୟ ଗୋଟାଏ ଦୁଇଟି ରାଜ୍ୟରେ ସୀମାବଦ୍ଧ ଥିଲା । ଏ ବର୍ଷ ସାୟତଣ ସମଗ୍ର ଦେଶକୁ ଏହା ବ୍ୟାପୀ ହୋଇଛି । ତଥାପି ଉଦ୍‌ଭିଦ୍‌ଗୋଳର ଦୂର ଦୂର୍ଘ୍ଣ ହେତୁ ଚାଷକର୍ମାନଙ୍କର ଉପାଦାନ ବୃଦ୍ଧି ପାଇଁ ସେମାନଙ୍କର ଆର୍ଥିକ ପରିସ୍ଥିତିକୁ ଦୃଢ଼ ରଖି ପାରିବୁ ଏବଂ ଫଳ ସ୍ୱରୂପ ଆମେ ମରୁଡ଼ିର ମୁକାବିଲା କରିବାକୁ ସମର୍ଥ । ଅଭାବ ଦୋଳି କିଛି ଗୋଟାଏ ଜିନିଷ ଆମେ ଅନୁଭବ କରିବୁ ନାହିଁ । ଏବର୍ଷର ମରୁଡ଼ିକୁ ଅସ୍ୱାକାର କରାଯାଇ ପାରିବ ନାହିଁ ତଥାପି ଉଦ୍‌ଭିଦ୍‌ଗୋଳ ଦ୍ୱାରା ସଫ୍ଟ ସବୁକୁ ବିପୁଳ ହେତୁ ଆମେ ଆଜି ଏହାର ମୁକାବିଲା କରି ପାରିବୁ । କେତେକ ରାଜ୍ୟରେ ଏହା ମରୁଡ଼ିର ତୃତୀୟ ବା ଚତୁର୍ଥ ବର୍ଷ । ଏହାଦ୍ୱାରା ଆର୍ଥିକ ଦୁର୍ବଳ ଶ୍ରେଣୀର ଲୋକମାନେ ରାଷ୍ଟ୍ର ଅସୁବିଧାର ସମ୍ମୁଖୀନ ହୋଇଛନ୍ତି । ସେମାନଙ୍କର ମୌଳିକ ଆବଶ୍ୟକତାର ପୂରଣ, ଭୂମିହାନ, ନାମମାତ୍ର ଶୁଣା ଏବଂ ବେକାର ଶ୍ରମିକମାନଙ୍କର ସମସ୍ୟା ଆଜି ଆମର ଚିନ୍ତାର ମୁଖ୍ୟ କାରଣ ହୋଇ ପଡ଼ିଛି । ଅନେକ ରାଜ୍ୟରେ ପାନୀୟ ଜଳର ମଧ୍ୟ ଅଭାବ ଦେଖାଦେଇଛି । ଏସବୁ ରାଜ୍ୟରେ ପଶୁମାନଙ୍କ ପାଇଁ ମଧ୍ୟ ଉତ୍କଳ ଶାଦ୍ୟରାଦ ଦେଖା ଦେଇଛି ।

ସାହାସର ସହିତ ଆମେ ଏ ପରିସ୍ଥିତିର ସମ୍ମୁଖୀନ ହେବା ଦେଶର ମୁଖ୍ୟରାଜ୍ୟରେ ମୁଁ ଶପଥ କରୁଛି ଯେ ଅଗ୍ରାଧିକାର ଭିତ୍ତିରେ ଆମେ ମରୁଡ଼ିଜନିତ ପରିସ୍ଥିତିର ସମସ୍ୟା ଶୁଦ୍ଧିକର ସମାଧାନ କରିବୁ । ବିଭିନ୍ନ ଶସ୍ୟ ଉତ୍ପାଦନରେ ଗଢ଼ିତ ଥିବା ଶସ୍ୟକୁ ଆମେ ଦେଶର ସତ୍ୟେକ କୋଣରେ ପହଞ୍ଚାଇବୁ । 'ରିଭିଭ୍ କାର୍ଯ୍ୟ' କରିଆରେ ପ୍ରତ୍ୟେକ ବେକାର ଲୋକଙ୍କୁ କାର୍ଯ୍ୟ ସୋଗାଇ ଦିଆଯିବ । ଏକଥା ଦେଖିବାକୁ ପଡ଼ିବ ଯେ ପ୍ରକୃତରେ ପାହାଚାରି କମହୋଇଗଲା ଆବଶ୍ୟକତା ରହିଛି, ସେମାନେ

ତାହା ଯେପରି ପାଇ ପାରିବେ । ଅନାହାରଜନିତ ମୃତ୍ୟୁକୁ ରୋକିବା ନିମିତ୍ତ ଆସାଣ ଚେଷ୍ଟା କରାଯିବ । କାହାରିକୁ ଉପଦାସ ରହିବାକୁ ଦିଆଯିବ ନାହିଁ । ଲୋକମାନଙ୍କର ଗର ନିକଟରେ ଶସ୍ୟକୁ ପହଞ୍ଚାଇ ଦେବାର ବ୍ୟବସ୍ଥା କରାଯିବ । ଏଥିପାଇଁ ଗ୍ରାମାଞ୍ଚଳକୁ ଅଗ୍ରାଧିକାର ଦିଆଯିବ । ପାନୀୟ ଜଳ ଯୋଗାଣ ନିମିତ୍ତ ସବୁମନ୍ତେ ଚେଷ୍ଟା କରାଯିବ । ଆମର ପଶୁ ସଂପଦକୁ ଏହକାରର ଅସୁବିଧାରୁ ରକ୍ଷା କରିବାକୁ ପଶୁଖାଦ୍ୟ ଯୋଗାଇ ଦେବାର ବ୍ୟବସ୍ଥା କରାଯିବ । ସଙ୍ଗେ ସଙ୍ଗେ ଯେପରି କୌଣସି ଅସୁବିଧାର ସମ୍ମୁଖୀନ ନ ହୁଅନ୍ତି, ସେଥିପ୍ରତି ଦୃଷ୍ଟି ଦିଆଯିବ ।

ମରୁଡ଼ି ପରିସ୍ଥିତିର ମୁକାବିଲା ନିମିତ୍ତ ଆମକୁ ସାମୁହିକ ଭାବରେ ଚେଷ୍ଟା କରିବାକୁ ପଡ଼ିବ । କେହିରେ ଏବଂ ରାଜ୍ୟ-ଶୁଦ୍ଧିକରେ ଆବଶ୍ୟକୀୟ ସାହାଯ୍ୟ ପହଞ୍ଚାଇ ଦେବା ନିମିତ୍ତ ସମସ୍ତ ସ୍ତରର ସହଯୋଗ କରାଯିବ । ଅନ୍ୟ ପକ୍ଷରେ ରାଜ୍ୟ ସରକାରମାନେ ଏ କାର୍ଯ୍ୟ ପୂରା ଦମ୍ଭରେ ଯେପରି କରନ୍ତି ତାହା ଦେଖିବାକୁ ପଡ଼ିବ । କାରଣ ଗ୍ରାମାଞ୍ଚଳର ଦେକାରିମାନଙ୍କ ନିକଟରେ ସମସ୍ତ ସାହାଯ୍ୟ ପହଞ୍ଚାଇବା କାର୍ଯ୍ୟ ସେମାନଙ୍କର ଅଟେ । ଆମେ ସମସ୍ତ ସ୍ତରର ସାହାଯ୍ୟ ଦେବୁ ବିନ୍ଦୁ ଏହାକୁ ଦୂରାନ୍ତ କରିବା ରାଜ୍ୟ ସରକାରମାନଙ୍କ କାର୍ଯ୍ୟ । ଏ ବିଷୟ ନେଇ ମୁଁ ମରୁଡ଼ିପ୍ରସ୍ତ ରାଜ୍ୟର ମୁଖ୍ୟମନ୍ତ୍ରୀ ମାନଙ୍କ ନିକଟକୁ ପତ୍ର ଦେଇଛି । ମୁଁ ଅତି ଶୀଘ୍ର ଏକ ମୁଖ୍ୟମନ୍ତ୍ରୀ ସମୀକ୍ଷା ତୁଳାଇ ସାମୁହିକଭାବରେ ଶିପରି ଏ ପରିସ୍ଥିତିର ମୁକାବିଲା କରାଯାଇପାରିବ, ସେ ବିଷୟରେ ସେମାନଙ୍କ ସହିତ ଆଲୋଚନା କରିବି । ଦରିଦ୍ର ଲୋକମାନଙ୍କର ସ୍ୱାର୍ଥର ପୂରଣନିମିତ୍ତ ଶିପରି ଆବଶ୍ୟକୀୟ ପଦକ୍ଷେପ ନିଆଯିବ ସେ ବିଷୟରେ ଆଲୋଚନା କରିବି । ଆମକୁ ଅନେକ କାର୍ଯ୍ୟ କରିବାକୁ ପଡ଼ିବ । ଆମର ଦେଶର ଶସ୍ୟ ସ୍ୱତନ୍ତ୍ର ଥିବା ପ୍ରକ୍ଷେପ ଆମେ ଏ ସ୍ତରର କଟିକ ପରିସ୍ଥିତିଜନିତ ଆହାନର ମୁକାବିଲା କରିପାରିବୁ ।

ଏହି ସମସ୍ୟାର ସମାଧାନ ନିମିତ୍ତ ଆମେ ସମସ୍ତ ଶକ୍ତି ବିନିଯୋଗ କରି ଧ୍ୟାନ ଦେବୁ । ଆମର ଶସ୍ୟ ଉତ୍ପାଦନ ସବୁ

ପୂର୍ଣ୍ଣ ହୋଇ ରହିଛି । ଏ ବିଷୟରେ ଆମର ଯଥେଷ୍ଟ ଅଭିପ୍ରାୟ  
 ଓ ଦକ୍ଷତା ରହିଛି । ତେଣୁ ଏଥିପାଇଁ ଆମେ କୌଣସି  
 ବୈଦେଶିକ ଶକ୍ତିର ଦ୍ଵାରା ହେତୁ ନାହିଁ । ରାଷ୍ଟ୍ରୀୟ ବିକାଶ  
 ବାଧାପ୍ରାପ୍ତ ହେଲେ ଆଗାମୀ ଦିନକୁଡ଼ିକରେ ଆମେ ଆହୁରି  
 ଅଧିକ ଅସୁବିଧାର ସମ୍ମୁଖୀନ ହେବୁ । ଦର୍ଶନୀୟ ସମସ୍ୟାର  
 ସମ୍ମୁଖୀନ ହେବା ନିମିତ୍ତ ଆମକୁ ପ୍ରାକୃତିକ ସମ୍ପଦ ତଥା ଅନ୍ୟାନ୍ୟ  
 ସମ୍ପଦ ଦେଖିବାକୁ ପଡ଼ିବ । ତାହେଲେ ଆମେ ରାଷ୍ଟ୍ରୀୟ ପ୍ରଗତିରେ  
 ପ୍ରତିବନ୍ଧକ ସୃଷ୍ଟି ନକରି ମରୁଡ଼ି ପରିସ୍ଥିତିର ମୁକାବିଲ କରିପାରିବା ।  
 ଏଥିପାଇଁ ଆର୍ଥିକ ସମ୍ପଦର ଆବଶ୍ୟକତା ରହିଛି । ବିକାସ  
 ବ୍ୟବନ ପରିଚାଳନା ଆବଶ୍ୟକତା ରହିଛି । ଏଥିପାଇଁ ଆମକୁ  
 ଅଦରକାରୀ ଖର୍ଚ୍ଚ ରୋକି ମିତବ୍ୟୟୀ ହେବାକୁ ପଡ଼ିବ । ଅସଥା  
 ଖର୍ଚ୍ଚ ରୋକିବା ଓ ମିତବ୍ୟୟିତା ନିମିତ୍ତ ଆମେ ସମସ୍ତ ମତ୍ସ୍ୟାକରଣ  
 ଉପଦେଶ ଦେଇଛୁ । ରାଜ୍ୟ ସରକାରମାନେ ମଧ୍ୟ ଏହିପରି  
 ପଦକ୍ଷେପ ନେବା ଉଚିତ । ଆମ ସରକାର ଏଥିପାଇଁ ସାମୁହିକ  
 ଭାବରେ ଯତ୍ନ ନେବେ । ଏହା ଏକୃତୀୟ କରାଯିବା କାର୍ଯ୍ୟ  
 ନୁହେଁ । ଏଭଳି ପରିସ୍ଥିତିରେ ଜନସାଧାରଣ ସରକାରକୁ ସାହାଯ୍ୟ  
 କରିବା ଉଚିତ୍ । ଏଥିପାଇଁ ଯୁବସମାଜ ସରକାର ତଥା ଅନ୍ୟମାନଙ୍କ  
 ସହ ହାତ ମିଳାଇ ଆଗେଇ ଆସିବା ଉଚିତ୍ । ଆମେ ଦେଖିବାକୁ  
 ଚାହୁଁ ଯେ—ଏଥିପାଇଁ ଦେଶର ପ୍ରତ୍ୟେକ ନରନାରୀ ବ୍ୟକ୍ତି, ପ୍ରତ୍ୟେକ  
 ସଂପ୍ରଦାୟ ସାମୁହିକଭାବରେ ଏ ପରିସ୍ଥିତିର ସମ୍ମୁଖୀନହେବାକୁ  
 ଆଗେଇ ଆସିବେ । ଆମେ ଏଥିପାଇଁ ଏପରି ଏକ ଆନ୍ଦୋଳନ  
 କରିବା ଯାହାକି ଦେଶର ପ୍ରତ୍ୟେକ ଗଳି କନ୍ଦିରେ ଲୋକଙ୍କ  
 ନିକଟରେ ପହଞ୍ଚି ପାରିବ ।

ଅପେକ୍ଷାକୃତ ବିରୋଧୀ ବ୍ୟକ୍ତିମାନେ ଆପଣଙ୍କୁ ବ୍ୟାଧିମାନଙ୍କୁ  
 ସାହାଯ୍ୟ କରିବାର ସମୟ ବର୍ତ୍ତମାନ ଆସିଛି । ଅସାମାଜିକ  
 ବ୍ୟକ୍ତିମାନେ ଏହି ପରିସ୍ଥିତିର ଯେପରି ପାଇବା ଉପାୟ ନ  
 ନିଅନ୍ତି, କିମ୍ବା ମରୁଡ଼ି ପ୍ରପାକିତ ବ୍ୟକ୍ତିକୁ ଆପଣଙ୍କ ଶୋଷଣ  
 ନକରନ୍ତି ସେଥିପ୍ରତି ଆମକୁ ଦୃଷ୍ଟି ଦେବାକୁ ପଡ଼ିବ । ଏଭଳି  
 ବ୍ୟକ୍ତିଙ୍କ ପ୍ରତି ଆମକୁ ସତର୍କ ରହିବାକୁ ପଡ଼ିବ । କୌଣସି  
 ପଦାର୍ଥ ଗୋପନଭାବରେ ଗଢ଼ିତ ରଖିବା କାର୍ଯ୍ୟକୁ ବନ୍ଦ କରି  
 ସୁସମ୍ପଦ ବଣ୍ଟନ ପ୍ରତି ଦୃଷ୍ଟି ଦେବାକୁ ପଡ଼ିବ । ଆମେ ଯଦି  
 ଅସାମାଜିକ ଲୋକଙ୍କ ପ୍ରତି ସଚେତନ ରହିପାରିବା ତେବେ  
 ଏହି ପରିସ୍ଥିତିକୁ ଅନାପାସରେ ନିୟନ୍ତ୍ରଣ କରିପାରିବା ।  
 ଏଥିପାଇଁ କୌଣସି ପ୍ରକାରରେ ଅସାମାଜିକତାକୁ ପ୍ରତ୍ୟକ୍ଷ ବିଆସିବ  
 ନାହିଁ । ସରକାର ନିଜର ସମସ୍ତ ଶକ୍ତି ବିନିମୟରେ ଅସାମାଜିକ  
 ମାନଙ୍କୁ ଆୟତ୍ତ କରି ରଖିବେ । ଏଥିପାଇଁ କାର୍ଯ୍ୟ କରୁଥିବା  
 କର୍ମଚାରୀମାନେ ଯଦି କର୍ତ୍ତବ୍ୟରେ ଅବହେଳା କରନ୍ତି ତେବେ  
 ସେମାନଙ୍କୁ ହଟାଇ ଦିଆଯାଇ କାର୍ଯ୍ୟକୁ ବୁରାକୁଟ କରିବା ନିମିତ୍ତ  
 ସରକାର ଦୃଷ୍ଟି ଦେବେ । କିନ୍ତୁ ମୁଁ ସମସ୍ତ ଦେଶବାସୀକୁ  
 ବିନମ୍ର ଅନୁରୋଧ କରୁଛି ଯେ, ସେମାନେ ଏ ଜାତୀୟ ସମସ୍ୟାର  
 ମୁକାବିଲ ନିମିତ୍ତ ଏକାନ୍ତ ହୋଇ ଆଗେଇ ଆସିବା ଉଚିତ୍ ।  
 ଏଥିପାଇଁ ଦେଶର ପ୍ରତ୍ୟେକ ଅଞ୍ଚଳରୁ ଗଠନମୂଳକ ସାହାଯ୍ୟ  
 ଆମେ ଚାହୁଁ । ପ୍ରତ୍ୟେକ ବିଧାୟକ, ପାର୍ଲିମେଣ୍ଟ ସଦସ୍ୟ,  
 ବିରୋଧୀ ଦଳ ସଦସ୍ୟ, ବଢ଼ିଜାତୀ ତଥା ସାମ୍ବାଦିକଙ୍କର ସାହାଯ୍ୟ  
 ମଧ୍ୟ ଆମେ ଚାହୁଁ । ଏହି ପରିପ୍ରେକ୍ଷାରେ ଜାତୀୟ ସମସ୍ୟାର  
 ସମାଧାନ ନିମିତ୍ତ ଜାତୀୟ ଏକତା ଆମେ କାମନା କରୁ ।

(ପ୍ରଧାନମନ୍ତ୍ରୀଙ୍କ ନୂଆଦିଲ୍ଲୀ ଭାଷଣରୁ)

ଶାନ୍ତି ଓ ଅନ୍ତରାଷ୍ଟ୍ରୀୟ କିମ୍ବା ଘେ କୌଣସି ସମ୍ପା ଅବଲମ୍ବନ କରି ଆମ ଦେଶର ଶାନ୍ତି  
 ଓ ସ୍ଵାଧୀନତା ସଂରାମ୍ଭମାନେ ସେମାନଙ୍କର ଭବିଷ୍ୟତ ବ୍ୟବହାର ପାଇଁ ଯେଉଁ  
 ସ୍ଵାଧୀନତା ଆଣିଛନ୍ତି, ତାହା ହେଉଛି ପ୍ରକୃତ ଶିଶୁରୁପି ଯେଉଁଠାରୁ କି  
 ନୂତନ ଉତ୍ତର ଜନ୍ମଲାଭ କରୁଛି । ଏହି ଦୁନିଆ ବର୍ତ୍ତମାନ ପୁଣି ପୂର୍ଣ୍ଣ ବିକାଶ  
 ଯାଏ ନାହିଁ । ଏହାର କୃତ୍ରିମ ମିଶ୍ରଣ ସ୍ଵେଦ ଓ ଉକ୍ତ ପ୍ରଦାନ କରି ଜଳସେଚିତ  
 କରିବାକୁ ପଡ଼ିବ । ଏହାକୁ ଉତ୍ତର ଉପକ ଦୁନିଆ ସର୍ବତ୍ର ସୁବିଭକ୍ତ ହୋଇ  
 ଚାଲିବ ।  
 - ଶ୍ରୀମତୀ ସାଧ୍ଵୀ

# ମରୁଡ଼ିର ମୁକାବିଲା

ଶ୍ରୀ ଜାନକା ବଞ୍ଚେଇ ପଞ୍ଚନାୟକ

**ସ** ପ୍ରତି ଆମ ରାଜ୍ୟରେ ଅସ୍ଥାୟୀକ ମରୁଡ଼ି ପରିସ୍ଥିତି ଜୟନ୍ତି । ବର୍ଷ ଅଭାବରୁ ଗଜା ମରୁଡ଼ି ହୋଇଛି । ଅନେକ ବର୍ଷ ପରେ ଏଭଳି ଏକ ମରୁଡ଼ି ପରିସ୍ଥିତି ଦେଖାଦେଇଛି ।

ଆମ ରାଜ୍ୟର ବ୍ୟାପକ ଅଞ୍ଚଳରେ ବର୍ଷା ହେବା ନାହିଁ । ସାରାହାରି ବର୍ଷା ରିପୋର୍ଟରୁ ଜଣାପାରେ ଯେ ଯେତିକି ବର୍ଷା ହେବା ଲାଗି, ଅନେକ ସାପାରେ ଖସିଯାଇ ଏକ ଚୁଖିଆଁ ଲିମ୍ବା ଅର୍ଥାତ୍ ବର୍ଷା ହୋଇଛି । ଏଠାରେ ସାରାହାରି ଅର୍ଥ ଲାଗି ନୁହେଁ । ଯଦି ଗୋଟିଏ ସାପାରେ ୫୦୦ ମି.ମି. ବର୍ଷା ହୋଇଛି, ଅନ୍ୟ ସାପାମାନଙ୍କରେ ୧୦୦ ଲିମ୍ବା ୧୫୦ ମି.ମି. ବର୍ଷା ହୋଇଛି । ତେଣୁ ବର୍ଷା ସଂପର୍କରେ ବିଜ୍ଞାନ ପର୍ଯ୍ୟାବେଶନା କରିବା ସମୟରେ ପ୍ରତ୍ୟେକ ବୃକ୍ଷରେ ବର୍ଷାର ପରିମାଣକୁ ଆଖି ଆଗରେ ରଖିବାକୁ ପଡ଼ିବ । ଏହାକୁ ହିସାବକୁ ନେଇ କେଉଁ କେଉଁ ଅଞ୍ଚଳରେ ମରୁଡ଼ି ଗଢା ଶିଳ କରିବାକୁ ହେବ ।

### ଜଳ ବିହୀନ...

ଏକର୍ଷ ଅତି କମ୍ ବର୍ଷା ହେବା ପରେ ଆମର ସ୍ତରୁତ ଉପ୍ୟୟାନି ପଡ଼ିଛି । ବିଶେଷ କରି ଡିପ୍ କମ୍ପରେ ହେଉଥିବା ଆଶୁଧାନ, ମାଣ୍ଡିଆ ଚଣା ଅନ୍ୟାନ୍ୟ ପସର ନଷ୍ଟ ହୋଇ ଯାଇଛି । ବର୍ତ୍ତମାନ ସ୍ତରୁ ହେଉଛି—ଆମେ ବିପତ୍ତି ଭାବରେ ଏହି ମରୁଡ଼ି ପରିସ୍ଥିତିର ମୁକାବିଲା କରିବା । ଏବେ ଅଳ୍ପ ଅଳ୍ପ ବର୍ଷା ହେଉଛି । ଯଦି ବର୍ଷା ବନ୍ଦ ହୋଇଯାଏ, ତେବେ ପରିସ୍ଥିତି ଆହୁରି ଭୟାବହ ହେବ । କାରଣ ବର୍ତ୍ତମାନ ଶ୍ରାବଣ ମାସ ଶେଷ ହୋଇ ଭାଦ୍ରବ ମାସ ଆସିଲା । ବର୍ଷା ହେବାର ସମୟ ପୁରିଯାଇ । ଲ୍ୟେଟ ମାସରେ ବର୍ଷା ଆଗମ ହୁଏ ତିନି ବର୍ଷା ହୋଇ ନାହିଁ । ଯାହା ହେଲା ଅତି ଅଳ୍ପ । ଚା'ପରେ ଆସିଲା ଆହାଡ଼—ବର୍ଷା ଋତୁରେ ମାସ । ବର୍ଷା ହେଲା ଅତି କମ୍ । ଚା'ପରେ ଶ୍ରାବଣ ମାସ—ଧାରା ଶ୍ରାବଣ ଖରା ଶ୍ରାବଣରେ ପରିଣତ ହେଲା । ବର୍ତ୍ତମାନ ଭାଦ୍ରବ ମାସ । ଲୋପୁଅ ଖରା ଆହୁରି ଅନେକ ହେବ । ଏହିକି ଯେତେ ବର୍ଷା ହେଲେ ସୁଦ୍ଧା, ମଧ୍ୟମ ଧରଣର ଓ ଖଲ ଜମିରେ ଥିବା ପସରକୁ ଆମେ କିପରି ରକ୍ଷା କରିବା ତାହା ସମସ୍ତେ ବିଚାର କରିବା କଥା ।

### ଅଧିକ ଜାମାଧନ

ମରୁଡ଼ି ପରିସ୍ଥିତି ଯୋଗୁଁ ଗାଁରୁଦଳରେ ମଧ୍ୟମ ସୁଖା, ଛୋଟ ସୁଖା ଓ ସାଧାରଣ ମୁଲିଆ ଶ୍ରେଣୀର ଲୋକମାନେ ବିଶେଷ ଭାବରେ କ୍ଷତିଗ୍ରସ୍ତ ହେବେ । ସେଥିପାଇଁ ଆମକୁ ଯଥେଷ୍ଟ ପରିମାଣରେ ଜାମାଧନ ଦୁର୍ଘ କରିବାକୁ ହେବ । ଏ ବିଷୟରେ ଜିଲ୍ଲାପାଳମାନଙ୍କର ବିଶେଷ ଦାୟିତ୍ୱ ରହିଛି । ଏବେ ମରୁଡ଼ି ଅଞ୍ଚଳରେ ଜାମାଧନ ମିଳୁଛି କି ନାହିଁ ତାହା ଜିଲ୍ଲାପାଳମାନେ ତଦାରଖ କରିବେ । ଜାମ ଅଭାବରୁ କେହି ଅଭାବପୂର୍ଣ୍ଣ ଭାବରେ ରୋଗଗୋଷ୍ଠୀ କରିବାର ସ୍ତରୁ ଚଳୁନାହିଁ । ରାଜ୍ୟରେ

ଅନ୍ୟାନ୍ୟ ମୁଖ୍ୟ ହୋଇ ନାହିଁ କି ହେବ ନାହିଁ ବୋଲି ମୋର ବିଶ୍ୱାସ । ସେଥିପାଇଁ ଯଥେଷ୍ଟ ପରିମାଣରେ ଜାମାଧନ ଯୋଗାଇବା ହେଉଛି ଜିଲ୍ଲାପାଳମାନଙ୍କର ଦାୟିତ୍ୱ । ଏହି ଜାମାଧନ ମଧ୍ୟରେ ଜଳଖଣ୍ଡ ଖଳନ, ଅର୍ଥପୂର୍ଣ୍ଣ କାର୍ଯ୍ୟକୁ ସଂପୂର୍ଣ୍ଣ କରିବା, କଡ଼ ବଡ଼ ପୋଖରୀ ଖୋଳିବା ସ୍ତରୁତ ଜଳଅମଳ ପରିକଳ୍ପନା ଉପରେ ସରୁଠାରୁ କୋରୁ ଦିଆଯିବ । ବର୍ଷା ଦିନରେ ପୋଖରୀ ଖୋଳିବା ଜାମ ହେବ ନାହିଁ ବୋଲି ନିୟମ ଥିଲେ ସୁଦ୍ଧା, ଏକାମ ହେବ । କାରଣ ବର୍ଷା ଯେତେବେଳେ ନାହିଁ, ଖରାଦିନେ ଯେଉଁସବୁ ଜାମ ହୁଏ ବର୍ତ୍ତମାନ ସେସବୁ ଜାମ କରିବାକୁ ହେବ ।

### ଶ୍ରମଭିତ୍ତିକ ଯୋଜନା

ଦୁର୍ଘରୁକ୍ତିକର ବାର୍ଷିକ ପରିକଳ୍ପନା ପୁନଃନିର୍ଦ୍ଧାରିତ ହେବା ଦରକାର । ଏହି ପରିକଳ୍ପନାରେ ଅନେକ ବିଷୟ ଅଛି, ଯାହା ଦ୍ୱାରା ବିଶେଷ ଲୋକଙ୍କୁ ଜାମାଧନ ଯୋଗାଇ ଦେବା ନାହିଁ । ତେଣୁ, ଶ୍ରମଭିତ୍ତିକ କାର୍ଯ୍ୟ ଉପରେ ଅଧିକ ସ୍ତରୁତ ଦେବାକୁ ପଡ଼ିବ । ଦୁର୍ଘ, ସମରେ ବିଭିନ୍ନ କାର୍ଯ୍ୟ ହେବା ପାଇଁ ଜିଲ୍ଲାପାଳମାନଙ୍କ ସାତରେ ବିଭିନ୍ନ ହେତୁରେ ବହୁତ ଟଙ୍କା ରହିଛି । ସେ ସବୁ ଅର୍ଥ ଖର୍ଚ୍ଚ କରାଯାଇ ଶାନ୍ତ ଜାମ କରିବା ଜିଲ୍ଲାପାଳମାନଙ୍କର ଦାୟିତ୍ୱ । ସମକ୍ତିତ ଗ୍ରାମାଞ୍ଚଳ ବିକାଶ କାର୍ଯ୍ୟକ୍ରମ (ଆଇ.ଆର୍.ଡି.ପି.)ରେ ଆମେ ଧାର୍ଯ୍ୟ ରକ୍ଷା ଦୂରନାରେ ମାତ୍ର ଶତକଡା ପଚାଶ ଭାଗ ରକ୍ଷା ପୁରଣ କରିଛୁ । ଗରିବ ଉପକୃତ ବ୍ୟକ୍ତିଙ୍କୁ ଦୃଷ୍ଟି ଥର ଭଣ ଦେବାରେ ଆମେ ଶତକଡା ଅଷ୍ଟା ଭାଗ ପଚାଶ ହାସଲ କରିଛୁ । ଏସବୁ କାର୍ଯ୍ୟ କର୍ମ ନିୟୋଗ ଦୃଷ୍ଟିରୁ ସ୍ତରୁତ ପୂର୍ଣ୍ଣ । କାରଣ ଗୋଟିଏ ଗୋଟିଏ ଶ୍ରମ ଭିତ୍ତିକ କାର୍ଯ୍ୟକ୍ରମ । କିଛି ନା କିଛି ଧନ ଲୋକଙ୍କୁ ଯୋଗାଇ ଆହୁରିଯୁକ୍ତି ଦେବା ହେଉଛି ଋତ କାର୍ଯ୍ୟକ୍ରମର ଉଦ୍ଦେଶ୍ୟ । ଏହା ଦ୍ୱାରା ଗୋଟିଏ କାର୍ଯ୍ୟରେ ଦୁଇ ବା ତିନିବଡ଼ ଲୋକଙ୍କୁ ଭଗାଯାଇ ପାରିବ । ଏ ଦୃଷ୍ଟିରୁ ଗ୍ରାମସେମ୍, ପିପରା, ହ୍ୟାଣ୍ଡଲ୍, ସ୍ତରୁତ କାର୍ଯ୍ୟକ୍ରମରେ ଆମେ ବେଶି ନିୟୁକ୍ତି ଦେଇପାରିବା ।

### ମଧ୍ୟମ ଓ ସ୍ତରୁ ସୁଖା

ମରୁଡ଼ି ପରେ ବର୍ତ୍ତମାନ ମଧ୍ୟମ ଚଣା ଛୋଟ ସୁଖାମାନେ ସରୁଠାରୁ ବେଶି କ୍ଷତିଗ୍ରସ୍ତ ହେବାକୁ ଯାଉଛନ୍ତି । ସେମାନଙ୍କୁ DRDA ବିଭାଗରେ ଚଣା ଅନ୍ୟାନ୍ୟ ଛୋଟମାନାରେ ସାହାଯ୍ୟ କରିବାକୁ ପଡ଼ିବ । NREP ଓ RLEGP ଓ ଅନ୍ୟାନ୍ୟ କାର୍ଯ୍ୟକ୍ରମ ଭାବରେ ଜିଲ୍ଲାପାଳମାନଙ୍କ ସାତରେ ବହୁତ ଟଙ୍କା ଅଛି । ବ୍ୟାପକ କାର୍ଯ୍ୟକ୍ରମ ବିଭାଗରେ ଏ ସମସ୍ତ ଅର୍ଥ ଜଳ ଭାବରେ ଖର୍ଚ୍ଚ କରାଗଲେ, ଏ ମରୁଡ଼ି ପରିସ୍ଥିତିରେ ଆମର ଉଦ୍ଦେଶ୍ୟ ସାଧୁତ ହୋଇ ପାରିବ ।

ବର୍ତ୍ତମାନ ଥିବା ଫସଲକୁ, କିପରି ରକ୍ଷା କରାଯାଇ ପାରିବ, ତାହା ହେଲା ବଡ଼ କଥା । ଜଳସେଚନ ଓ ସାର ପ୍ରୟୋଗ ବିଷୟ ଉପରେ ଆମକୁ ବିଶେଷ ଗୁରୁତ୍ୱ ଦେବାକୁ ହେବ । ଉଠା ଜଳସେଚନ ବିଭାଗର ଦ୍ୱାରା ଅନୁଯାୟୀ ଅର୍ଥ ଯୋଗାଇ ଦିଆଯାଇଛି । ଜଳସେଚନ ପଦ୍ଧତିକୁ ବିଦ୍ୟୁତ୍ ସଂଯୋଗ କରିବା ଏବଂ କ୍ଷେତ ନାଳିଗୁଡ଼ିକ ତିଆରି କରିବା ଉପରେ ବିଶେଷ ଗୋରୁ ଦିଆଯିବା ଦରକାର । କାରଣ ଏଗୁଡ଼ିକ ବହୁଳ ଶ୍ରମ ଭିତ୍ତିକ ଏବଂ ଏହା ଦ୍ୱାରା ଅଧିକାଂଶ ଜଳସେଚନ ମଧ୍ୟ ହୋଇପାରିବ । ତେଣୁ, ଅଧା ରହିଥିବା ଉଠାଜଳସେଚନ ପଦ୍ଧତିର କାର୍ଯ୍ୟ ସଂପୂର୍ଣ୍ଣ କରିବା, ନୂଆ ଜଳସେଚନ ପଦ୍ଧତି କରିବା ଏବଂ କ୍ଷେତନାଳି କରିବା ପାଇଁ ଅର୍ଥର ବ୍ୟବସ୍ଥା ହୋଇଛି । ଏସବୁ କାର୍ଯ୍ୟ ଶୀଘ୍ର ଯେପରି ହେବ, ସେଥିପ୍ରତି ଜିଲ୍ଲାପାଳମାନେ ବିଶେଷ ଚିନ୍ତା ଦେବା ଦରକାର । ଜିଲ୍ଲାପାଳମାନେ ବିଧାନ ସଭା ସଦସ୍ୟ ଓ ପାଇଁଆମେଣ୍ଟ ସଦସ୍ୟମାନଙ୍କ ସହ ଆଲୋଚନା କରି ଏହାକୁ ତ୍ୱରାନ୍ୱିତ କରିବେ ।

**ପାଳୟ କଳ ସମସ୍ୟା**

ପାଳୟ କଳ ସମସ୍ୟା ଦୂର କରିବାକୁ ହେଲେ ପ୍ରଥମେ ବ୍ୟାପକ କାର୍ଯ୍ୟକ୍ରମ ଗ୍ରହଣ କରି ଅଚଳ ନଳକୃପଗୁଡ଼ିକୁ କାର୍ଯ୍ୟକ୍ରମ କରାଇବାକୁ ହେବ । ଆବଶ୍ୟକ କ୍ଷେତ୍ରରେ ନୂଆ ନଳକୃପ ବସାଇବାକୁ ହେବ ଏବଂ କୁଅ ମଧ୍ୟ ଖୋଳିବାକୁ ହେବ । ଏଥିପାଇଁ ଅର୍ଥର ବ୍ୟବସ୍ଥା ହୋଇଛି ।

'ଲୋକନ କାର୍ଯ୍ୟକ୍ରମ' ଆମ ପାଇଁ କିଛି ନୂଆ ନୁହେଁ । ୧୯୮୨ ମସିହାଠାରୁ ଏହାକୁ ସଫଳତାର ସହ ଆମେ ରାଜ୍ୟରେ କାର୍ଯ୍ୟକାରୀ କରିଆସୁଛୁ । *Nursing expectant mothers* ଏବଂ ଗୋଟ ଗୋଟ ପିଲାମାନଙ୍କୁ ଏବଂ ଅତି ଦୁଃସ୍ୱ ବ୍ୟକ୍ତିମାନଙ୍କୁ ଏହି କାର୍ଯ୍ୟକ୍ରମର ଅନ୍ତର୍ଭୁକ୍ତ କରାଯାଇଛି । ବଳାଙ୍ଗିର ଓ ବଳାଙ୍ଗି ପ୍ରଭୃତି ଜିଲ୍ଲାରେ ଦୂରତ ଲୋକନ କାର୍ଯ୍ୟକ୍ରମ ଆରମ୍ଭ କରିବା ପାଇଁ ଜିଲ୍ଲାପାଳମାନଙ୍କୁ କ୍ଷମଣା ଦିଆଯାଇଛି । ରାଜ୍ୟରେ ବର୍ତ୍ତି, ମଗୁଡ଼ି ବା ବାଟ୍ୟା ହୋଇଥିବା ସମୟରେ ଏହି କାର୍ଯ୍ୟକ୍ରମ ଅତ୍ୟନ୍ତ ସଫଳତାର ସହ କାର୍ଯ୍ୟକାରୀ ହୋଇଛି । ବର୍ତ୍ତମାନ ଏହାକୁ ଘୁରୁ କରିବାରେ କୌଣସି ଅସୁବିଧା ନାହିଁ ।

ଆଉ ଗୋଟିଏ କଥା ହେଲା, ଏ ପରିସ୍ଥିତିରେ ହିପ ଜମି ଅଞ୍ଚଳରେ ଆମେ କ'ଣ ବିକଳ ବ୍ୟବସ୍ଥା କରି ପାରିବା । ସେଠାରେ ଧାନଗୁଣ୍ଡ ହେବା ଆଗରୁ ସମସ୍ତ ନୁହେଁ । ଏଣୁ, ଚୈତନ୍ୟ ଓ ତାଲି ଜାଗସ ଫସଲ ହିପ ଜମି ଅଞ୍ଚଳରେ କରାଗଲେ ବେଶ୍ ଉଚ୍ଚ ହେବ । ହିପ ଜମି କଥା ବିଘ୍ନର କ୍ଷେତ୍ରରେ ଆମକୁ ମଧ୍ୟମ ଧରଣର ଜମି ଓ ଅନ୍ୟ ଜମି କଥା ମଧ୍ୟ ବିଘ୍ନର କରିବାକୁ ହେବ ।

**ଦରଦାମ ବୃଦ୍ଧି**

ବର୍ତ୍ତମାନ ସମୟରେ ସାଧାରଣ ଭାବରେ ଦରଦାମ ବଢ଼େ । କିନ୍ତୁ ଏବର୍ଷ ଅତ୍ୟଧିକ ଭାବରେ ଦରଦାମ ବଢ଼ିଛି । ତିରୋଟ ଅବସ୍ଥା ଦେଖି ବ୍ୟବସାୟୀମାନେ ଜିନିଷପତ୍ର ବଜାରକୁ ନଇଡ଼ିବା ଫଳରେ ଏପରି ଦରଦାମ ବଢ଼ିଯାଏ । ତେଣୁ, ଖାଦ୍ୟଶସ୍ୟ ଯୋଗାଣ ଏବଂ ବ୍ୟବସ୍ଥାକୁ ଆମକୁ ସୁଦୃଢ଼ କରିବାକୁ ପଡ଼ିବ । ଏଭଳି ଅବସ୍ଥା ଯେତେବେଳେ ଉପୁଜୁଛି, ସେତେବେଳେ ଆମେ ହାଟରେ ବିକ୍ରି କରିବା ଆରମ୍ଭ କରିଛୁ ଏବଂ ସଙ୍ଗେ ସଙ୍ଗେ ଅବସ୍ଥାରେ ପରିବର୍ତ୍ତନ ଘଟିଛି । ଆମକୁ ଅନ୍ୟ ଜିନିଷପତ୍ର ସହ ଗୁରୁତ୍ୱ ଦର ଠିକ୍ ରଖିବା ଉପରେ ବିଶେଷ ଗୁରୁତ୍ୱ ଦେବାକୁ ହେବ । କୌଣସି ଅଞ୍ଚଳରେ କିଛି ଅସୁବିଧା ହେଲେ, ଅବିଳମ୍ବେ ହାଟରେ ଜିନିଷପତ୍ର ବିକ୍ରି କରିବାକୁ ହେବ । ବର୍ତ୍ତମାନ ଭାରତବର୍ଷରେ ଯେଉଁ ଅବସ୍ଥା ଦେଖାଦେଇଛି, ଓଡ଼ିଶାରେ ଯଦି ଯଥେଷ୍ଟ ପରିମାଣର ଖାଦ୍ୟଶସ୍ୟ ଆମେ ମହକୁମ୍ ନରଖିବା, ତା'ହେଲେ ଆମକୁ ଗୁରୁତର ପରିସ୍ଥିତିର ସମ୍ମୁଖୀନ ହେବାକୁ ପଡ଼ିବ । ତେଣୁ, ବ୍ୟବସ୍ଥାକୁ ସୁଦୃଢ଼ କରିବାକୁ ହେବ । ସମବାୟ ଦୋକାନଗୁଡ଼ିକ ଜରିଆରେ ଖାଦ୍ୟଶସ୍ୟ, ଖାଇବା ତେଲ ପ୍ରଭୃତି ଯୋଗାଇବାକୁ ହେବ । ଯୋଗାଣ ବିଭାଗ ତରଫରୁ ହାଟରେ ଖାଇବା ତେଲ ବିକ୍ରୟ କରାଯାଇ ପାରିବ କି ନାହିଁ, ସେ ବିଷୟରେ ମଧ୍ୟ ଚିନ୍ତା କରାଯିବା ଦରକାର ।

**କାମ ପାଇଁ ଖାଦ୍ୟ**

'କାମ ପାଇଁ ଖାଦ୍ୟ' ଆମର ଗୋଟିଏ କାର୍ଯ୍ୟକ୍ରମ । କିନ୍ତୁ ପ୍ରକୃତରେ ଦେଖାଯାଉଛି, କେହି ଖାଦ୍ୟ ପାଇନାହାନ୍ତି । କଣ୍ଟ୍ରୋଲମାନେ ଖାଦ୍ୟଶସ୍ୟ ନେଇ ବିକ୍ରି କରୁଛନ୍ତି ଏବଂ ଲୋକଙ୍କୁ ମଜୁରୀ ଦେଉଛନ୍ତି । ଏହାକୁ ଆମେ ସଫଳତାର ସହ କାର୍ଯ୍ୟକାରୀ କରିବାକୁ ହେଲେ, ଗରିବ ମୂଲିଆ ଶ୍ରେଣୀର ଲୋକମାନେ ଯେପରି ଠିକ୍ ଭାବରେ ଖାଦ୍ୟଶସ୍ୟ ପାଇ ପାରିବେ, ସେଥିପ୍ରତି ବୃଦ୍ଧି ଦେବାକୁ ପଡ଼ିବ ।

ବର୍ତ୍ତମାନ ମଗୁଡ଼ି ହୋଇଛି ଏଇ ସମୟରେ ଯଦି ବନ୍ୟା ହେଲା ତେବେ ଇଣ୍ଡରସ୍ ଆଖାର୍ସାଦ ଭଳିଆ ମନେ କରିବାକୁ ହେବ । ବନ୍ୟା ସର୍ବଥା ଅଗିନିସମୟ କିନ୍ତୁ ମଗୁଡ଼ି ନୁହେଁ । ବନ୍ୟା ହେଲେ ରକ୍ଷା ମିଳି ପାରିବ, ଆଉ ଥରେ ଫସଲ ହୋଇ ପାରିବ; କିନ୍ତୁ ମଗୁଡ଼ି ହେଲେ ରକ୍ଷା ନାହିଁ । ଏ ବିଷୟରେ ମଧ୍ୟ ଆମର ପ୍ରସ୍ତୁତି ଆବଶ୍ୟକ । ଏ ରାଜ୍ୟକୁ ଆସର ମଗୁଡ଼ିରୁ ରକ୍ଷା କରିବା ପାଇଁ ଦୃଢ଼ ମନୋବଳ ଓ ଦୃଢ଼ ମନୋଭାବ ନେଇ ଆମକୁ ସଂଗ୍ରାମ କରିବାକୁ ପଡ଼ିବ ।

ଜିଲ୍ଲାପାଳ ସମ୍ମିଳନୀରେ ମୁଖ୍ୟମନ୍ତ୍ରୀଙ୍କ ସ୍ୱତନ୍ତ୍ର ଭାଷଣରୁ



ଉତ୍ତମ ଉତ୍ତମ



ଶାନ୍ତି  
ପ୍ରତି  
ପ୍ରତି





କୋଷ୍ଠରୁଣ୍ଡ ଶ୍ରୀମାତାଙ୍କଠାରେ ଶାନ୍ତଲୋପାଣି ଓ ସ୍ତନ୍ୟପାନିଆ





ଅସମ୍ଭାଷଣ ସମ୍ବନ୍ଧରେ ସମ୍ମୁଖୀନ ପରିଷଦର ସଭ୍ୟଙ୍କର ଆଲୋଚନା



ନାରୀ ଓ କାଶ୍ମୀରୀଙ୍କୁ "ଆଲୋଚନା କ୍ଷେତ୍ରରେ ଉତ୍ସାହନ ଉତ୍ସାହରେ" ଶ୍ରୀ ଶ୍ରୀ ଶ୍ରୀ ଶ୍ରୀ

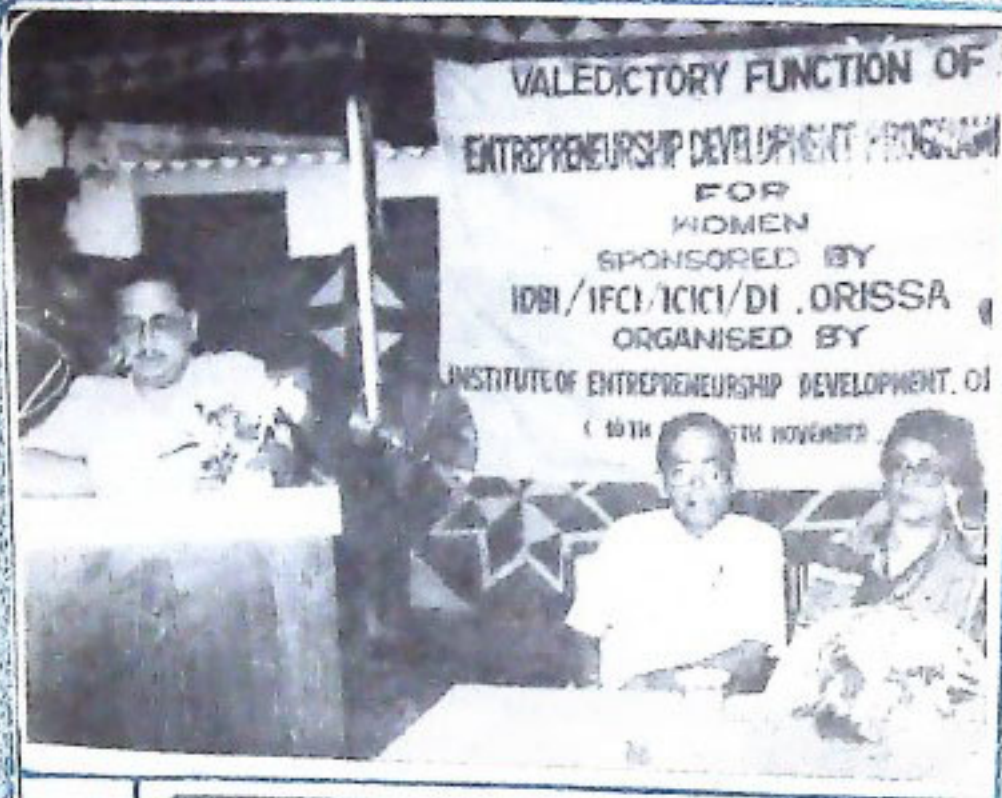



# ମରୁଡ଼ି ମୁକାବିଲା ଦିଗରେ ସମବାୟ

ଶ୍ରୀ ରାମବିହାରୀ ବେହେରା

ସମବାୟର ଜାତିକାରୀ ଚିନ୍ତାଧାରା, ଏକ ଯୁଗାନ୍ତକାରୀ ପରିବର୍ତ୍ତନ ସଂଗଠିତ କରିବା ଲାଗି ଉଦ୍ଦିଷ୍ଟ । ଏହି ଚିନ୍ତାଧାରା ଗାନ୍ଧିଜୀଙ୍କ ପରିକଳ୍ପିତ ବିକାଶମୁଖୀ ରାଷ୍ଟ୍ରର ମୁକାବିଲା ଥିଲା । ତେଣୁ ଓଡ଼ିଶାରେ ପ୍ରାଧାନତାର ପ୍ରାୟ କାଳରେ ଜାତୀୟ ସଂଗ୍ରାମର ସେନାପତିମାନେ ଏହି ଗଣ ଆନ୍ଦୋଳନ ସହିତ ନିବିଡ଼ ଭାବେ ସଂଶ୍ଳିଷ୍ଟ ଥିଲେ । ସେମାନଙ୍କ ମଧ୍ୟରେ ଥିଲେ ପୁଣ୍ୟଶ୍ଳୋକ ଗୋପବନ୍ଧୁ ଚୈଧୁରୀ, ନବକୃଷ୍ଣ ଚୈଧୁରୀ ଓ ଶ୍ରୀମତୀ ମାଳତୀ ଦେବୀ ।

ପ୍ରାଧାନତାର ପରବର୍ତ୍ତୀ କାଳରେ ସମବାୟକୁ ଗ୍ରାମାଞ୍ଚଳର ଯୋଜନାବଦ୍ଧ ବିକାଶ ଲାଗି ଏକ ମୁଖ୍ୟ ଆୟୁଧ ରୂପେ ଗ୍ରହଣ କରାଯାଇଥିଲା । ଭାରତର ଯୋଜନା କମିଶନ୍ ସମବାୟକୁ "ଗଣତନ୍ତ୍ର ପ୍ରତିଫଳିତ ଅର୍ଥନୈତିକ କାର୍ଯ୍ୟ" ରୂପେ ଅଭିହିତ କରିଥିଲେ ଏବଂ ଯୋଜନାର ବିକେନ୍ଦ୍ରୀକରଣ ଲାଗି ଏହାର ଗୁରୁତ୍ୱପୂର୍ଣ୍ଣ ଭୂମିକାକୁ ସ୍ୱୀକୃତି ପ୍ରଦାନ କରିଥିଲେ । ଏହି ସମବାୟ ଆନ୍ଦୋଳନର ମୁଖ୍ୟ ପ୍ରବଳା ଥିଲେ, ନବ ଭାରତର ନିର୍ମାଣ ପଣ୍ଡିତ ଜବାହରଲାଲ ନେହେରୁ । ତାଙ୍କର ଉଦାର ଆହ୍ୱାନ ଥିଲା— ସମବାୟର ପ୍ରବହମାନ ଚିନ୍ତାଧାରାରେ ସମଗ୍ର ଭାରତ ପରିପୁତ ଓ ନିମଜ୍ଜମାନ ହେବା ଆବଶ୍ୟକ ଏବଂ ଗ୍ରାମ୍ୟ ଅର୍ଥନୀତିରେ ଏକ ବୈପ୍ଳବିକ ପରିବର୍ତ୍ତନ ଆଣିବା ପାଇଁ ଜନଗଣଙ୍କର ଆଶାଆକାଂକ୍ଷାର, ପ୍ରତ୍ୟକ୍, ସମବାୟ ହିଁ ଏକମାତ୍ର ପ୍ରତିଞ୍ଚନ । ଏହି ଆହ୍ୱାନ ରୂପରେଖ ନେଲା, ଓଡ଼ିଶାର ଗ୍ରାମାଞ୍ଚଳରେ ସେବାଭିତ୍ତିକ ସମବାୟ ସମିତିମାନ ଗଠନରେ । ପରବର୍ତ୍ତୀ କାଳରେ ୧୯୭୪ ମସିହାରେ ଆଦିବାସୀ ବନ୍ଧୁଙ୍କ ଅଞ୍ଚଳରେ ଲ୍ୟାମ୍ପ୍ ସମିତିମାନ ଗଠନ କରାଗଲା ।

ଓଡ଼ିଶାରେ ଉଭୟ ସେବା ଓ ଲ୍ୟାମ୍ପ୍ ସମିତି କୃଷି ଉପ ବ୍ୟବସାୟ ଗୁରୁତ୍ୱ ଦାୟିତ୍ୱ ବହନ କରି ଆସୁଛନ୍ତି । ବିଗତ କେତେ ବର୍ଷର ଖୁଲାସି ଉପ କୃଷି ପାଇଥିଲେ ମଧ୍ୟ କୃଷି ଉପ ବ୍ୟବସାୟ ଧାରା ଅବ୍ୟାହତ ରହିଛି ଓ ଚଳିତ ଖରିଫ୍ ଋତୁରେ ପ୍ରାୟ ୩୬ କୋଟି ଟଙ୍କାର ଖରିଫ୍ ଉପ କୃଷିଜୀବୀମାନଙ୍କୁ ସମବାୟ ସମିତିମାନଙ୍କ କରିଆରେ ବ୍ୟବସାୟ କରାଯାଇଅଛି । ମରୁଡ଼ିକଳିତ ଫସଲ ସାମଗ୍ର ପରିସ୍ତେଶରେ ଚଳିତ ବର୍ଷ ଏକ ବୃହତ୍ତର ଉଦ୍ଦି ଯୋଜନା କାର୍ଯ୍ୟକାରୀ କରିବାର ସିଦ୍ଧାନ୍ତ ନିଆଯାଇଅଛି । ଫଳରେ ୨୪ କୋଟି ଟଙ୍କାର ଏକ ଉଦ୍ଦି ଉପ ଯୋଜନା ସଂଯୋଜିତ ହୋଇଛି ।

ମରୁଡ଼ି ପ୍ରପାତ୍ତିତ ଅଞ୍ଚଳରେ ଲାଗିଥିବା ସ୍ୱଳ୍ପକାଳୀନ ଉପକୃତ ମଧ୍ୟମକାଳୀନ ଉପକୃତ ପରିବର୍ତ୍ତିତ କରାଯାଇଅଛି । ଏ ସମସ୍ତ ଛିଟା ବିଶେଷ ଧାନ ଉତ୍ପାଦନ ଯୋଜନା, ଜାତୀୟ ଚୈକିତ୍ୟ ଉପକୃତ ଯୋଜନା ଆଦିରେ ମଧ୍ୟ ବିଶେଷ ଉପକୃତ ବ୍ୟବସାୟ କରାଯାଇଅଛି ।

ଦୀର୍ଘକାଳୀନ ଭିତ୍ତିରେ ମରୁଡ଼ିର ମୁକାବିଲା କରିବା ଲାଗି ଜନ ଅମଳ ପ୍ରକଳ୍ପ, ନିର୍ମାଣ, ସେଚକୃତ ଓ ନବକୃତ ଖନନ ସହିତ ପମ୍ପ ଯୋଗାଣ ପ୍ରକଳ୍ପ ଲାଗି ଅଗ୍ରାଧିକାର ଭିତ୍ତିରେ ଦୀର୍ଘକାଳୀନ ଉପ ସମାଧାନ କରାଯାଇଅଛି । ଏହି ଦୀର୍ଘକାଳୀନ ଉପ ବ୍ୟବସାୟ ମୁଖ୍ୟ ଦାୟିତ୍ୱ ବହନ ନରହିଛି, ସର୍ବଭିତ୍ତିକ ପ୍ରକଳ୍ପରେ ସାମିତ ହୋଇଥିବା ଭୂ-ଉପକୃତ ବ୍ୟବସାୟ । ଜଳସେଚନ ଛିଟା ପାନବରକ, ନଡ଼ିଆଗୁଣ ଆଦି ବିଭିନ୍ନ ଯୋଜନା ଲାଗି ଦୀର୍ଘକାଳୀନ ଉପ ସମାଧାନ କରିଆଣ୍ଡା । ବିଗତ ବର୍ଷ ଏହି ସାଥୀକ ଗୁ-ଉପକୃତ ବ୍ୟବସାୟରେ ପ୍ରାୟ ୩୦ କୋଟି ଟଙ୍କାର ଉପ ସମାଧାନ କରିଥିଲେ ।

ବାସକୃତ ଯୋଗାଣ ଉପକୃତ ସହର ଓ ଗ୍ରାମାଞ୍ଚଳରେ ଏକ ସମସ୍ୟା ରୂପେ ଦେଖା ଦେଇଅଛି । ବର୍ତ୍ତମାନ ସମବାୟ ସମିତି କରିଆରେ ସହରାଞ୍ଚଳରେ ଗୁଡ଼ ନିର୍ମାଣ କରିବା ଲାଗି ଜାତୀୟ ଜାତନ ବାମା ନିଗମଠାରୁ ସମବାୟ ଗୁଡ଼ ନିର୍ମାଣ ସମିତିମାନଙ୍କ କରିଆରେ ପର୍ଯ୍ୟାପ୍ତ ଅର୍ଥ ମିଳୁଅଛି । ଫଳରେ କେତେକ ସହରରେ ଜମି ସଂରକ୍ଷଣ କରାଯାଇ ସମବାୟ ଗୁଡ଼ ନିର୍ମାଣ କଲୋନୀମାନ ଗଠି ଉଠୁଛି । ଏହା ଏକ ଶୁଭ ଲକ୍ଷଣ । ସବୁଠାରୁ ଉଲ୍ଲେଖଯୋଗ୍ୟ ବିଷୟ ହେଲା ଯେ ବିଗତ ବର୍ଷ ଗୁଡ଼ ନିର୍ମାଣ ଲାଗି ପ୍ରଦତ୍ତ ଏହି ଉପ ଦାବୀରୁ ଶତକଡା ୯୮ ଭାଗ ଉପ ଆଦାୟ କରାଯାଇଅଛି ।

ଦୀର୍ଘତ୍ରୟ ଦୁରିକରଣ ହେଉଛି, ଯୋଜନାର ଅନ୍ୟତମ ଲକ୍ଷ୍ୟ । ଦୀର୍ଘତ୍ରୟ ସାମାରେଖା ଚଳେ ରହିଥିବା ଅଗଣିତ ଜନସାଧାରଣଙ୍କୁ ଏଥିଲାଗି ଚିହ୍ନିତ ବ୍ୟବସାୟ ସହିତ ଆବଶ୍ୟକତା ଉପ ସମାଧାନ କରାଯାଇଅଛି । ବିଗତ ବର୍ଷ ସମବାୟ କେତ୍ର ବ୍ୟବସାୟରେ ସାଥୀକ ସମିତିମାନଙ୍କ କରିଆରେ ଏଥିଲାଗି ପ୍ରାୟ ୫ କୋଟି ଟଙ୍କାର ଉପ ସମାଧାନ କରିଥିଲେ ।

ବିଗତ ବର୍ଷ ପାର ଯୋଗାଣ କ୍ଷେତ୍ରରେ ମଧ୍ୟ ଉଲ୍ଲେଖନୀୟ ଅଗ୍ରଗତି ଘଟିଥିଲା । ସମିତି ଓ ଗୁଣାଙ୍କର ଦୂର ଦେଶରେ ପାର ଯୋଗାଣର ଦାୟିତ୍ୱ ବହନ କରି, ରାଜ୍ୟ ବାଣିଜ୍ୟ ସମବାୟ ସଂଗ୍ର ପ୍ରାୟ ୧୧ ହଜାର ମେଟ୍ରିକ୍ ଟନ୍ ପାର ବ୍ୟବସାୟ କରିଥିଲା । ଆହୁ ପ୍ରକୃତି କୃଷିଜୀବ ପଦାର୍ଥମାନଙ୍କୁ ଦୀର୍ଘକାଳୀନ ସଂରକ୍ଷିତ କରି ଏକ ଲାଭଜନକ ମୁକାବିଲେ ବିକ୍ରୟ କରିବା ଲାଗି ଶାନ୍ତ ଜିଆରମାନଙ୍କର ଭୂମିକା ଉଲ୍ଲେଖଯୋଗ୍ୟ । ବିଦ୍ୟୁତ୍ ଯୋଗାଣର ଅନିୟମିତତା ହ୍ରାସ କରିବା ପାଇଁ କେତେକ ସମବାୟ ଶାନ୍ତ ଜିଆରରେ ଡିଜେଲ୍ ସୂଚିତ ଉପକୃତ ସଂଯୋଗ

କରାଯାଇଥିଲା ଫଳରେ ବିଗତ ବର୍ଷ ସର୍ବୋଚ୍ଚ ୧୫,୭୦୦ ମେଟ୍ରିକ୍ ଟନ୍ କୃଷିଜାତ ଦ୍ରବ୍ୟ ସଂରକ୍ଷିତ କରି ଏକ ନୂତନ ରେକର୍ଡ ଛାପନ କରାଯାଇଅଛି ।

ସମବାୟ ମହତ୍ତର ନିୟମାବଳୀକୁ ଲକ୍ଷ୍ୟ କରି ଅନେକ ସମବାୟକୁ "ବ୍ୟବସାୟରେ ନୀତି ବା ଧର୍ମର ପ୍ରତିଷ୍ଠା" ବୋଲି ଉଲ୍ଲେଖ କରିଥାନ୍ତି । ଏହା ଖାଉଣୀ ସମବାୟ କ୍ଷେତ୍ରରେ ପ୍ରଯୁଜ୍ୟ । ଜମାଗତ ମୂଲ୍ୟ ବୃଦ୍ଧିର କୁ-ପ୍ରଭାବକୁ ହ୍ରାସ କରି, ଗ୍ରାମାଞ୍ଚଳରେ ଏକ ବିଧିବଦ୍ଧ ବଣ୍ଟନ ବ୍ୟବସ୍ଥା ପ୍ରଚଳନ ଲାଗି ସମବାୟ ଖାଉଣୀ ଉତ୍ପାଦନାଦଳର ଏକ ନିର୍ଦ୍ଦିଷ୍ଟ ଛୁମ୍ବିକା ରହିଅଛି । ଗ୍ରାମ ଓ ସହରାଞ୍ଚଳରେ ନିତ୍ୟବ୍ୟବହାରୀୟ ଦ୍ରବ୍ୟ ବଣ୍ଟନ ଲାଗି ସମବାୟ ସମିତିମାନେ ଗୁରୁଦାୟିତ୍ୱ ବହନ କରିଛନ୍ତି । ଏହାଛଡ଼ା ପୁରବ୍ୟାପୀ ଆଦି ଆଦିବାସୀ ବହୁଳ ଜିଲ୍ଲାର ଅଗମ୍ୟ ଅଞ୍ଚଳଗୁଡ଼ିକରେ ଖାଉଣି ଦ୍ରବ୍ୟ ବଣ୍ଟନ ଲାଗି ଲ୍ୟାମ୍ପ ଓ ସେବା ସମବାୟ ସମିତିମାନଙ୍କର ଖାଉଣୀ ଶାଖାମାନ ଖୋଲା ଯାଇଅଛି । ଏହା ଫଳରେ ଅଗମ୍ୟ ଓ ଦୂର ଅଞ୍ଚଳଗୁଡ଼ିକରେ ପୁରର ମୂଲ୍ୟରେ ଖାଉଣୀ ଦ୍ରବ୍ୟ ଯୋଗାଣ ସମ୍ଭବ ହୋଇପାରିଛି । ବିଗତ ବର୍ଷମାନଙ୍କରେ ପ୍ରାୟ ୪୬ କୋଟି ଟଙ୍କାର ଖାଉଣୀ ଦ୍ରବ୍ୟ ସମବାୟ ସମିତିମାନଙ୍କ ଉପାଦାନେ ବଣ୍ଟନ କରାଯାଇଥିଲା ।

ସମବାୟ ଆନ୍ଦୋଳନର ଅଗ୍ରଗତି ଅବ୍ୟାହତ ରହିଛି । ଅନେକ ସମୟରେ ସମବାୟ ଆନ୍ଦୋଳନକୁ କିଛି କିଛି କଠିନ ସମସ୍ୟାର ସମ୍ମୁଖୀନ ହେବାକୁ ପଡ଼ିଥାଏ । ଜମାଗତ ବୃଦ୍ଧିପ୍ରାପ୍ତ ଖୁଲାସି ରଣ ସହିତ ଏ ବର୍ଷର ଅଳ୍ପତପୁର୍ବ ମରୁଡ଼ି ପରିସ୍ଥିତି ସମବାୟ ଆନ୍ଦୋଳନର ପକ୍ଷରେ ଏକ ପରୀକ୍ଷାର ସମୟ ରୂପେ ବିବେଚିତ ହେଉଥିଲେ ମଧ୍ୟ ସମବାୟ ଏହାକୁ ଅନାୟାସରେ ଅତିକ୍ରମ କରିପାରିବ । ଏହି ପରିସ୍ଥିତିରେ ଗୁଣାତ୍ମକ ରଣ ଲଗାଣ ଓ ଆଦାୟ ଲାଗି ଯଥେଷ୍ଟ ଗୁରୁତ୍ୱ ଆରୋପ କରାଯାଉଛି । ରଣ ଆଦାୟ ଲାଗି ଏକ ସୌହାର୍ଦ୍ଦ୍ୟପୂର୍ଣ୍ଣ ବାଚାବରଣ ପୃଷ୍ଠି କରାଯାଇଅଛି । ଆଇନଗତ ଲୋଭକୁରମ୍ପ ପରିବର୍ତ୍ତେ ରଣମାନଙ୍କୁ ସରୋଚରା ଓ ପ୍ରବର୍ତ୍ତନା କରିଥାଉ ଏ ବର୍ଷ ରଣ ଆଦାୟର ପଦ୍ଧତିକୁ ଏକ ନିଜ ମୋଡ଼

ଦିଆଯାଇଅଛି । ଏହା ଫଳରେ ସ୍ୱତନ୍ତ୍ର-ସ୍ୱର୍ଣ୍ଣ ରଣ ଆଦାୟ ଲାଗି ଏବଂ ପରିବେଶ ପୃଷ୍ଠି ହୋଇ ପାରିଅଛି ।

ସମବାୟ ପରିସରକୁ ବ୍ୟାପକ କରିବା ପାଇଁ ସତତ ପ୍ରଚେଷ୍ଟା କରାଯାଇଅଛି । ଓଡ଼ିଶାର ୩୭ ଲକ୍ଷ କୃଷି ପରିବାର ମଧ୍ୟରୁ ପ୍ରାୟ ୩୨ ଲକ୍ଷ କୃଷି ପରିବାର, ସମବାୟ ପରିସରକୁ । ଓଡ଼ିଶାର ସମସ୍ତ ଗ୍ରାମ କୃଷି ସମବାୟ ସମିତିର ପରିସୀମା ମଧ୍ୟରେ ଅନ୍ତର୍ଭୁକ୍ତ । ସବୁ ଗ୍ରାମର ସବୁ ଗୁଣା ସଭାକୁ ରଣଦାନର ବ୍ୟବସ୍ଥା କରାଯାଇଅଛି ।

ଆଦିବାସୀମାନଙ୍କର ସର୍ବାଙ୍ଗାନ ଉଚ୍ଚତା ଲାଗି ସ୍ଥାପିତ ଲ୍ୟାମ୍ପ ସମିତିଗୁଡ଼ିକ କାଳକ୍ରମେ କେତେକ ରୁଗ୍ଣ ହୋଇ ପଡ଼ିଛନ୍ତି ଏବଂ ସେମାନଙ୍କୁ ଆର୍ଥିକ ଦୁରାବସ୍ଥାରୁ ମୁକ୍ତ କରିବା ଲାଗି ଅଧିକାରୀ ଲ୍ୟାମ୍ପ ସମିତିର ମୁଖ୍ୟ ପରିସ୍ଥଳକଙ୍କର ବେତନର ତାର ସରକାର ବହନ କରିବେ ବୋଲି ଧାର୍ଯ୍ୟ କରାଯାଇଅଛି ଏବଂ ଏହି ଲ୍ୟାମ୍ପ ସମିତିଗୁଡ଼ିକୁ ପୁନର୍ଜୀବିତ କରିବା ପାଇଁ କେତେକ ବଳିଷ୍ଠ ପଦକ୍ଷେପ ନିଆଯିବାର ସିଦ୍ଧାନ୍ତ ରହିଛି ।

ସେହିପରି ବିଭିନ୍ନ ଆଞ୍ଚଳିକ ବାଣିଜ୍ୟ ସମିତି ସ୍ତରରେ ସ୍ୱତନ୍ତ୍ର ଓ ତେଲକଳ ଟ୍ରକ ଓ ଗୋଦାମ ଆଦି ବହୁ ସଂପଦଗୁଡ଼ିକ ଅନେକ ସମୟରେ ପୂର୍ଣ୍ଣ ଭାବରେ ବିନିଯୋଗ କରାଯାଇ ପାରୁନାହିଁ । କୃଷିଜାତ ଦ୍ରବ୍ୟ ସଂଗ୍ରହ କ୍ଷେତ୍ରରେ ଏମାନଙ୍କର ଏକ ନିର୍ଦ୍ଦିଷ୍ଟ ଛୁମ୍ବିକା ରହିଛି । ଏସବୁ ପୃଷ୍ଠିକୁ ଆଞ୍ଚଳିକ ବାଣିଜ୍ୟ ସମିତିମାନଙ୍କୁ ସୁସଂଗଠିତ କରିବା ପାଇଁ ଯୋଜନାମାନ ସମ୍ପୂର୍ଣ୍ଣ କରାଯାଇଅଛି ।

ଆଶା ସମବାୟ ସମିତିମାନଙ୍କର ସମସ୍ୟାବଳୀର ନିରାକରଣ ପାଇଁ ଯେଉଁ ପଦକ୍ଷେପମାନ ନିଆଯାଉଛି, ତାହା ଫଳରେ ସମବାୟ ଆନ୍ଦୋଳନ ପୁଣି ବଳିଷ୍ଠ ହୋଇ ଉଠିବ ଓ ଗ୍ରାମାଞ୍ଚଳରେ ଏକ ଅର୍ଥନୈତିକ ବିପ୍ଳବ ସଂଗଠନ କରିବା ଲାଗି ବଳିଷ୍ଠ ଜିରିଭୁମି ସମ୍ପୂର୍ଣ୍ଣ କରିପାରିବ ।

କୃଷି ଓ ସମବାୟ ମନ୍ତ୍ରୀ

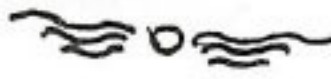

ଆମର ସବୁଠାରୁ ବଡ଼ ବଡ଼ ସଂପଦ ହେଉ ଜନଶକ୍ତି । ବ୍ୟକ୍ତି ଓ ପରିବାର ଯେପରି ସେମାନଙ୍କର ଅନ୍ତର୍ନିହିତ ଶକ୍ତିର ପୂର୍ଣ୍ଣ ଉପଭୋଗ କରି ପାରିବେ ସେହିପରି ଆମକୁ କାର୍ଯ୍ୟକରିବାକୁ ହେବ । ଏଥିଲାଗି ପରିବାର ନିୟୋଜନ, ଗୁଣି କାର୍ଯ୍ୟକ୍ରମ ମହିଳା ଓ ଶିଶୁ କଲ୍ୟାଣ, ରୋଗ ନିୟନ୍ତ୍ରଣ, ପ୍ରାଥମିକ ଓ ଗ୍ରାମିଣ ଶିକ୍ଷାର ପ୍ରସାର, ଜୀବା ଓ ଭରମ ଯୋଗାଯୋଗ ବାଣିଜ୍ୟ ଉପରେ ଆମେ ଗୁରୁତ୍ୱ ଦେବୁ ।

ଶ୍ରୀ ସର୍ବଜିତ ବାହା

# ପ୍ରାକୃତିକ ମରୁଡ଼ି ପରିସ୍ଥିତି ଓ ତା'ର ପ୍ରତିକାର

ଶ୍ରୀ କେ. ଶ୍ରୀନିବାସନ୍

କନ୍ୟା, ବାତ୍ୟା ତଥା ମରୁଡ଼ି ଓଡ଼ିଶାବାସୀଙ୍କର ଦିର ସହଚର । ପ୍ରତିବର୍ଷ କିଛି ନା କିଛି ଦୈବାଦୂର୍ବିପାକ ଆମ ରାଜ୍ୟରେ ସଙ୍ଗଠିତ ହୋଇ ବହୁଳ ଧନକାରୀ ତଥା ସାଧାରଣ ସଂପତ୍ତିର ବ୍ୟାପକ କ୍ଷୟ ସାଧନ କରିବା ସଙ୍ଗେ ସଙ୍ଗେ ଖରିପ୍ ପଦ୍ମର ପ୍ରକୃତ କ୍ଷତି ସାଧନ କରିଥାଏ । କନ୍ୟା ଓ ବାତ୍ୟା ପ୍ରକୋପଠାରୁ ମରୁଡ଼ିର ପ୍ରକୋପ ସଂପୂର୍ଣ୍ଣରୂପେ ଭିନ୍ନ । କାରଣ ଏହା ଆକସ୍ମିକରୂପେ ସଙ୍ଗଠିତ ନ ହୋଇ ଦୀର୍ଘଦିନର ବୃଷ୍ଟିହୀନତା ତଥା ବୃଷ୍ଟିପାତର ସ୍ୱଳ୍ପତା ଓ ଅନାୟମିତତା ହେତୁ ଧୀରେ ଧୀରେ ନିଜର ପ୍ରଭାବକୁ ବିସ୍ତାର କରି ଖରିପ୍ ପଦ୍ମକୁ ନଷ୍ଟ କରିଥାଏ ଏବଂ ଏହାଦ୍ୱାରା ଗୁମ୍ଫାକର ମାନବଶକ୍ତି ଗାଣିଦେବା ସଙ୍ଗେ ସଙ୍ଗେ ରାଜ୍ୟର ଅର୍ଥନୀତି ଭିତରେ କୃପଣତା ପକାଇଥାଏ । ଚଳିତ କୁନ୍, କୁରୁର, ଅଗଷ୍ଟ ଓ ସେପ୍ଟେମ୍ବର ମାସରେ ବୃଷ୍ଟିହୀନତା ତଥା ଅନାୟମିତ ବୃଷ୍ଟିପାତ ହେତୁ ରାଜ୍ୟର ବ୍ୟାପକ ଅଞ୍ଚଳରେ ପଦ୍ମ ହାନି ଘଟିଛି । ବିଶେଷକରି କୋରାପୁଟ, କନ୍ଧାହାଣ୍ଡି, ବରଙ୍ଗୀର, ପୁରୀବାଣୀ ଓ ଗଞ୍ଜାମ ଜିଲ୍ଲାରେ ଭକ୍ତ ଅବସ୍ଥା ସୃଷ୍ଟି ହୋଇଛି । ଭକ୍ତ ଗୁରିମାସରେ ରାଜ୍ୟରେ ମାସଓଷାରି ହାରାହାରି ବୃଷ୍ଟିପାତ ବୃଦ୍ଧନରେ ପ୍ରକୃତ ବୃଷ୍ଟିପାତର ପରିମାଣ ତଳଭିତ୍ତି ବିବରଣୀରୁ ବୋଧାଯିବ—

ମାସର ନାମ	ମାସିକ ହାରାହାରି ବୃଷ୍ଟିପାତର ପରିମାଣ (ମିଲିମିଟର)	ପ୍ରକୃତ ବୃଷ୍ଟିପାତର ପରିମାଣ (ମିଲିମିଟର)
କୁନ୍	୨୧୩'୨	୧୦୫'୪
କୁରୁର	୩୫୧'୬	୩୩୦'୪
ଅଗଷ୍ଟ	୩୩୫'୬	୧୫୧'୬
ସେପ୍ଟେମ୍ବର	୨୩୬'୫	୧୪୩'୫

ଆମ ରାଜ୍ୟରେ ମରୁଡ଼ି ପରିସ୍ଥିତିର ଆଶଙ୍କା ଦେଖାଦେବା ସଙ୍ଗେ ସଙ୍ଗେ ରାଜ୍ୟ ସରକାର ପଦ୍ମର କ୍ଷୟକ୍ଷତିର ଦୃଢ଼ ସମୀକ୍ଷା କରି ଅଗଷ୍ଟମାସ ୩ ତାରିଖରେ କେନ୍ଦ୍ର ସରକାରଙ୍କ ନିକଟରେ ୬୦'୫୩ କୋଟି ଟଙ୍କାର ଏକ ସ୍ୱାରକପତ୍ର ଉପସ୍ଥାପନ କରି ତୁରନ୍ତ କେନ୍ଦ୍ରୀୟ ସାହାଯ୍ୟ ଲୋଡ଼ିଲେ ଏବଂ ଏହା ପରେ ପରେ ଅଗଷ୍ଟ ମାସ ୧୧ ଓ ୧୨ ତାରିଖରେ ତିରୁପାଟନାମଳ ସମୀକ୍ଷନୀ ଡକ୍ଟରାଲ ମରୁଡ଼ିର ସମୀକ୍ଷା କରିବା ସଙ୍ଗେ ସଙ୍ଗେ ପଦ୍ମକୁ ସରୁମତେ ରକ୍ଷା କରିବା ପାଇଁ ବିଭିନ୍ନ ଦୃଢ଼ ପଦକ୍ଷେପ ମାନ ଗ୍ରହଣ କଲେ ଏବଂ ତିରୁପାଟନାମଳର ସମୀକ୍ଷନୀର ସମୀକ୍ଷା କୁ ଭିତ୍ତିକରି ୧୫୫'୪୬ କୋଟି ଟଙ୍କାର ଅତିରିକ୍ତ ସ୍ୱାରକପତ୍ର କେନ୍ଦ୍ରସରକାରଙ୍କ ନିକଟରେ ଦାଖଲ କଲେ ।

କେନ୍ଦ୍ର ସରକାର ମରୁଡ଼ିର ପ୍ରକୃତ ତିକ୍ତ ପାଇବା ପାଇଁ ଏକ କେନ୍ଦ୍ରୀୟ ଅନୁଧ୍ୟାନକାରୀ ଦଳ ଆମ ରାଜ୍ୟକୁ ପଠାଇଲେ । ସେମାନଙ୍କର ସୁପାରିଶକୁ ଭିତ୍ତିକରି କେନ୍ଦ୍ର ସରକାର ୩୯'୬୫ କୋଟି ଟଙ୍କା ମଞ୍ଜୁର କଲେ । ଏହାପରେ କେନ୍ଦ୍ର କଣି ମସିହାନ୍ତ ରବି ଋତୁରେ ପନିପରିବା "ମିନିକିଟ୍" ବଜେଟ ପାଇଁ ୬ ଲକ୍ଷ ଟଙ୍କା ମଞ୍ଜୁର କରିଛନ୍ତି । ଏହାବ୍ୟତୀତ ଯୋଜନା କମିଶନଙ୍କ ସୁପାରିଶ ଅନୁସାରେ କେନ୍ଦ୍ର ସରକାର ମରୁଡ଼ି ପ୍ରସାରିତ ଅଞ୍ଚଳରେ ଥିବା ବୃହତ୍, ମଧ୍ୟମ ଓ କ୍ଷୁଦ୍ର ବଜେଟର ଯୋଜନାଗୁଡ଼ିକ ମରାମତି ଓ ସଂସ୍କାରଣ ପାଇଁ ଆଉ ଅଧିକ ୧୧ କୋଟି ଟଙ୍କା ମଞ୍ଜୁର କରିଛନ୍ତି । ଅର୍ଥାତ୍ ସର୍ବମୋଟ କେନ୍ଦ୍ର ସରକାରଙ୍କଠାରୁ ୫୦'୮୧ କୋଟି ଟଙ୍କା ସାହାଯ୍ୟ ମିଳିଛି । ଏହାବ୍ୟତୀତ ମରୁଡ଼ି ପରିସ୍ଥିତିର ମୁକାବିଲ କରିବା ପାଇଁ ରାଜ୍ୟ ସରକାର ପ୍ରତିବର୍ଷ ବଜେଟରେ ୧୩'୧୨୫ କୋଟି ଟଙ୍କାର ବ୍ୟବସ୍ଥା କରିଥାନ୍ତି ଏବଂ ସେହି ପରିମାଣ ଅର୍ଥ ମଧ୍ୟ ବଜେଟରେ ରଖାଯାଇଥାଏ, ଯାହାକୁ ବି ଭାରତ ସରକାରଙ୍କ ଅନୁମତି ନେବା ପରେ ଖର୍ଚ୍ଚ କରାଯାଇଥାଏ । ଏହିପରି ୨୬'୨୫ କୋଟି ଟଙ୍କା ପ୍ରତିବର୍ଷ ବଜେଟରେ ଅଣଯୋଜନା ବ୍ୟୟ ବାବଦକୁ ରଖାଯାଇଥାଏ । ଏହାକୁ ସାଧାରଣତଃ

ମାରଜିନ ମନି ବୋଲି କୁହାଯାଇଥାଏ । ଚଳିତ ମସିହା ପରିସିଦ୍ଧିର ମୁକାବିଲ କରିବା ପାଇଁ ବିଭିନ୍ନ ବିଭାଗମାନଙ୍କ କ୍ଷମାରେ ରାଜ୍ୟ ସରକାର ଯୁକ୍ତକାଳୀନ ରିଭିନ୍ନ ନିମ୍ନଲିଖିତ ପଦକ୍ଷେପମାନ ଗ୍ରହଣ କରିଅଛନ୍ତି ।

(୧) ମୁଖ୍ୟମନ୍ତ୍ରୀ ମହୋଦୟଙ୍କ ସଭାପତିତ୍ଵରେ ବିଭିନ୍ନ ବିଭାଗର ମନ୍ତ୍ରୀ ତଥା ବିଭାଗୀୟ ସଚିବମାନଙ୍କୁ ନେଇ ଏକ କ୍ୟାବିନେଟ୍ ସରକମିଟି ଗଠନ କରାଯାଇଅଛି । ଏହି ସରକମିଟି ବର୍ତ୍ତମାନ ସୁଦ୍ଧା ଏକାଧିକବାର ବସି କାର୍ଯ୍ୟକ୍ରମ-ସୂଚିକର ସମୀକ୍ଷା କରିବା ସଙ୍ଗେ ସଙ୍ଗେ ଉପସୂଚିତା ସମସ୍ୟା-ମାନଙ୍କର ସମାଧାନ ଉଦ୍ଦେଶ୍ୟରେ ନିର୍ଦ୍ଦେଶମାନ ଦେଇଅଛନ୍ତି ।

(୨) ମୁଖ୍ୟ ଶାସନ ସଚିବଙ୍କ ଅଧ୍ୟକ୍ଷତାରେ ବିଭିନ୍ନ ବିଭାଗର ସଚିବମାନଙ୍କୁ ନେଇ ଏକ ଟାସ୍କଫୋର୍ସ କମିଟି ଗଠନ କରାଯାଇଅଛି ଏବଂ ଏହି କମିଟି ମଧ୍ୟ ଇତିମଧ୍ୟରେ ଏକାଧିକବାର ବସି ଗୁରୁତ୍ଵପୂର୍ଣ୍ଣ ନିଷ୍ପତ୍ତିମାନ ଗ୍ରହଣ କରିଅଛନ୍ତି ।

(୩) ରାଜସ୍ଵ ବିଭାଗରେ ମସୃଚିକମିତ ପରିସିଦ୍ଧିର ଦୈନିକ ଖବର ସଂଗ୍ରହ କରିବା ଉଦ୍ଦେଶ୍ୟରେ ଗୋଟିଏ ୨୪ ଘଣ୍ଟିଆ କଣ୍ଟ୍ରୋଲିଂଗୁ ମୁଖାୟତ୍ତାଅଛି ।

(୪) ଫସଲର କଳ୍ପସେଚନ ସକାଶେ ଆଡ଼ିବନ୍ଧନାନ ନିର୍ମାଣ କରିବାପାଇଁ ରାଜ୍ୟ ସରକାର ୨୭ ଲକ୍ଷ ଟଙ୍କା ଯୋଗାଇ ଦେଇଅଛନ୍ତି ।

(୫) ପ୍ରାଥମିକ ପର୍ଯ୍ୟାୟରେ ଅକାମି ହୋଇ ପଡ଼ିଥିବା ଭଠା କଳ୍ପସେଚନ ପଦ୍ଧତିକୁ ତୁରନ୍ତ ମରାମତି କରି ଶୁଷ୍ଟ କରିବା ପାଇଁ ଯୋଗାଇବା ସକାଶେ ଭଠା କଳ୍ପସେଚନ ବିଭାଗକୁ ୨୮୦ କୋଟି ଟଙ୍କା ଦିଆଯାଇଛି । ଏତଦ୍ଵ୍ୟତୀତ ଭଠା କଳ୍ପସେଚନ କଳ୍ପକର ବାବଦକୁ ଶୁଖିମାନଙ୍କ ପାଇଁ ସରକାର ଶତକଡ଼ା ୫୦.୭ ରିହାତି ଘୋଷଣା କରିଅଛନ୍ତି ।

(୬) ଖରିଫ୍ ଫସଲ କ୍ଷତିର ଆଂଶିକ ଉରଣା ଉଦ୍ଦେଶ୍ୟରେ ମସୃଚିଗୁଡ଼ିକ ଅଧିକର କ୍ଷୁଦ୍ର ଓ ନାମମାତ୍ର ଶୁଖିମାନଙ୍କ ମଧ୍ୟରେ ତାରି ବାତୀୟ ବିହନ ଓ ବାକର ୨ ଲକ୍ଷ ମଜ୍ଜି ଓ ସାର ପୁଡ଼ିଆ (ମିନିଟ୍ରିଟ୍) ଇତି ମଧ୍ୟରେ ବଣ୍ଟନ କରାଯାଇଅଛି । ଏବାବଦରେ ରାଜ୍ୟ ସରକାରଙ୍କୁ ପ୍ରାୟ ୨ କୋଟି ଟଙ୍କା ଖର୍ଚ୍ଚ କରିବାକୁ ପଡ଼ିଛି ।

(୭) ରାଜ୍ୟର କେତେକ ଅଞ୍ଚଳରେ ବର୍ଷାଭାବ କମିତ ପାମାୟ କବର ଅଭାବ ମେଣ୍ଟାଇବା ପାଇଁ ନଳକୂପ ଖନନ ଓ ମରାମତି ଉଦ୍ଦେଶ୍ୟରେ ୬୦.୪୦ ଲକ୍ଷ ଟଙ୍କା ମଜ୍ଜର କରା-ଯାଇଅଛି । ଏହି ବାବଦରେ କେନ୍ଦ୍ର ସରକାର ମଧ୍ୟ ରାଜ୍ୟ ସରକାରଙ୍କୁ ୪.୨୮ କୋଟି ଟଙ୍କା ଚଳିତ ବର୍ଷ ଖର୍ଚ୍ଚ କରିବାକୁ ମଜ୍ଜୁର କରିଛନ୍ତି ।

(୮) ଚଳିତ ଖରିଫ୍ ଋତୁରେ ସେବା ସମବାୟ ସମିତି-ମାନଙ୍କ ମାଧ୍ୟମରେ ଶୁଖିକାରୀ ପାଇଁ ସୁବିଧିଆତା ରଖି ପରିଶୋଧର ସମୟ ବଦାୟନ ଉଦ୍ଦେଶ୍ୟରେ କେନ୍ଦ୍ର ସରକାର ୨୨୫ ଲକ୍ଷ ଟଙ୍କା ମଜ୍ଜୁର କରିଅଛନ୍ତି । ଏହାଦ୍ଵାରା ରଣ ଗୁହୀତାମାନେ ଆସବା ଖରିଫ୍ ଋତୁରେ ମଧ୍ୟ ରଣ ପାଇବାକୁ ଯୋଗ୍ୟ ବିକେଚିତ ହୋଇ ପାରିବେ ।

(୯) ମସୃଚିଗୁଡ଼ିକ ଅଧିକର ଅସହାୟ, ବୃଦ୍ଧବ୍ୟକ୍ତି, ପୁସ୍ତକ, ଅକର୍ମଣ୍ୟ ତଥା ଗର୍ଭବତୀ ଓ ପ୍ରସୂତି ମହିଳା ଓ ୬ ବର୍ଷ ବୟସ ପର୍ଯ୍ୟନ୍ତ ଶିଶୁମାନଙ୍କୁ ମାଗଣା ଖାଦ୍ୟ ଯୋଗାଇବା ପାଇଁ ରାଜ୍ୟ ସରକାର ଅଦ୍ୟାବଧି ୨୪୪ ଲକ୍ଷ ଟଙ୍କା ଖର୍ଚ୍ଚ କରି ପାରିଲେଣି । ଏହାଦ୍ଵାରା ରାଜ୍ୟରେ ୨୪୫,୦୦୦ ଲୋକ ଉପକୃତ ହେଉଅଛନ୍ତି । ଏତଦ୍ଵ୍ୟତୀତ ଭାରତ ସରକାର ଆଉ ୨ କୋଟି ଟଙ୍କା ଏବାବଦରେ ଖର୍ଚ୍ଚ କରିବାପାଇଁ ମଜ୍ଜୁର କରିଅଛନ୍ତି ଏବଂ ଏହି ଟଙ୍କାରେ ଅଧିକ ୨୮୫ ଲକ୍ଷ ଲୋକଙ୍କୁ ଆସବା ମାର୍ଚ୍ଚ ଶେଷପର୍ଯ୍ୟନ୍ତ ମାଗଣା ଲୋକନ କେନ୍ଦ୍ର କରିଅଛନ୍ତି ଲୋକନ ଯୋଗାଇ ଦେବାର ବ୍ୟବସ୍ଥା କରାଯାଇଛି ।

(୧୦) ଉତ୍କଳ ମସୃଚିଗୁଡ଼ିକ ଅଧିକରେ ବିଭିନ୍ନ ସଂଜ୍ଞାମତ୍ତ ରୋଗର ମୁକାବିଲ କରିବା ପାଇଁ ରାଜ୍ୟ ସରକାର ବୃତ୍ତମ ଅଞ୍ଚଳରେ ଭ୍ରାମ୍ୟମାଣ ସ୍ଵାସ୍ଥ୍ୟ କେନ୍ଦ୍ର ଓ ପ୍ରାଥମିକ ସ୍ଵାସ୍ଥ୍ୟ କେନ୍ଦ୍ର-ମାନଙ୍କରେ ଜୀବନରକ୍ଷାକାରୀ ଔଷଧମାନ ଯୋଗାଇ ଦେଇଅଛନ୍ତି ଏବଂ ଏବାବଦରେ ୧୭.୭୨ ଲକ୍ଷ ଟଙ୍କା ଖର୍ଚ୍ଚ କରାଯିବାର ବ୍ୟବସ୍ଥା କରାଯାଇଛି ।

(୧୧) ସୁଲଭ ମୂଲ୍ୟରେ ଗୋଷ୍ଠାଦ୍ୟ ଯୋଗାଇବାପାଇଁ ଉତ୍କଳ ମସୃଚି ଅଞ୍ଚଳରେ ଗ୍ରାସ ଶୁଷ୍ଟ କରିବା ଉଦ୍ଦେଶ୍ୟରେ ୧.୪୦ ଲକ୍ଷ ଟଙ୍କା ବ୍ୟବସ୍ଥା କରାଯାଇଅଛି ।

(୧୨) ଶ୍ରମ ରିଭିକ କାର୍ଯ୍ୟକ୍ରମ-ମସୃଚିର ଦୃଢ଼ ମୁକାବିଲ କରିବା ଉଦ୍ଦେଶ୍ୟରେ ଅଗରୁ ସୁଲଭ ଦିଆଯାଇଥିବା କେନ୍ଦ୍ରୀୟ ସାହାଯ୍ୟ ୫୦ କୋଟି ୮୧ ଲକ୍ଷ ଟଙ୍କା ମଧ୍ୟରୁ ୩୮ କୋଟି ଟଙ୍କା ଶ୍ରମରିଭିକ କାର୍ଯ୍ୟମାନ ପାଇଁ ରହିଷ୍ । ଏହି ଅର୍ଥ ବୃହତ, କ୍ଷୁଦ୍ର ଓ ମଧ୍ୟମ କଳ୍ପସେଚନ ଯୋଜନାର ମରାମତି ଓ ସଂପ୍ରସାରଣ, କଳ୍ପ ଅମଳ ପ୍ରକଳ୍ପଗୁଡ଼ିକର ଖନନ ତଥା ପଞ୍ଚାୟତ ସମିତି ଓ ଗ୍ରାମପଞ୍ଚାୟତମାନଙ୍କର ପୁଷ୍ଟକରିଣା-ମାନଙ୍କର ପୁନରୁଦ୍ଧାର କାର୍ଯ୍ୟରେ ବିନିଯୋଗ କରାଯାଇ ମସୃଚିଗୁଡ଼ିକ ଅଞ୍ଚଳରେ ଉତ୍ପାଦିକ ଶ୍ରମ ବିକସ ସୃଷ୍ଟି କରାଯିବ । ପ୍ରତ୍ୟେକ ଶ୍ରମିକକୁ ଦୈନିକ ମଜୁରୀ ବାବଦରେ ଏକ କିଲୋଗ୍ରାମ ଶୁଲଭ, ଏକ କିଲୋଗ୍ରାମ ଗହମ ନିର୍ଦ୍ଦିଷ୍ଟ ଦରରେ ଯୋଗାଇ ଦିଆଯିବା ସଙ୍ଗେ ସଙ୍ଗେ ଅବଶିଷ୍ଟ ମଜୁରୀକୁ ଅର୍ଥାକାରରେ ଦିଆଯାଇଅଛି ।

(୧୩) ସାଧାରଣ ବଣ୍ଟନ ବ୍ୟବସ୍ଥା-ଅତ୍ୟାବଶ୍ୟକ ଖାଇବି ଦ୍ରବ୍ୟର ମୂଲ୍ୟବୃଦ୍ଧି ରୋକିବା ନିମନ୍ତେ ସରକାରୀ ଗୁରୁତ୍ଵ ଦୋକାନ ସାହାଯ୍ୟରେ ଆବଶ୍ୟକ ପରିମାଣରେ ଶୁଳଭ, ଗହମ, ଖାଇବା ତେଲ, କିରୋସିନି ଇତ୍ୟାଦି ଯୋଗାଇ ଦିଆଯିବାର ବ୍ୟବସ୍ଥା କରାଯାଇଅଛି । ଏତଦ୍ଵ୍ୟତୀତ ଆଦିବାସୀ ଅଞ୍ଚଳର ହାତମାନଙ୍କରେ ସରକାର ଭ୍ରାମ୍ୟମାଣ ବିକ୍ରୟ କେନ୍ଦ୍ର ଶୋଭର ସୁଲଭ ମୂଲ୍ୟରେ ଉପରୋକ୍ତ ବିନିଷ୍ପାନ ଯୋଗାଇ ଦେଇଅଛନ୍ତି । ଏହି ବ୍ୟବସ୍ଥା ବିଶେଷକରି ଆଦିବାସୀ ଅଧ୍ୟୁଷିତ ଅଞ୍ଚଳରେ ଅତି କଳ୍ପଣ ହୋଇ ପାରିଛି ।

(୧୪) ମସୃଚି ଅବସ୍ଥା ପର୍ଯ୍ୟବେକ୍ଷଣ କରିବା ପାଇଁ ଭାରତର ପ୍ରଧାନମନ୍ତ୍ରୀ ଶ୍ରୀ ରାଜୀବ ଗାନ୍ଧୀ ଓଡ଼ିଶାର ଗଞ୍ଜାମ, କୋରାପୁଟ ଓ କଳାହାଣ୍ଡି ଜିଲ୍ଲାମାନ ଗସ୍ତକରି ଉଚ୍ଚତରାୟ ବୈଠକରେ

ମରୁଡ଼ିର ପ୍ରତିକାର ସମ୍ବନ୍ଧରେ ଫଳପ୍ରସ୍ତ ଆଲୋଚନା କରିଥିଲେ ।  
ଓଡ଼ିଶାର ମୁଖ୍ୟମନ୍ତ୍ରୀ, ରାଜସ୍ୱ ମନ୍ତ୍ରୀ ଏବଂ ଅନ୍ୟାନ୍ୟ ବିଭାଗୀୟ  
ମନ୍ତ୍ରୀଙ୍କୁ ମରୁଡ଼ି ଅପତ୍ତ ଗୁଣ୍ଡକରି ତାର ମୁକାବିଲ କରିବାପାଇଁ  
ବିଭାଗୀୟ କର୍ମକର୍ମୀଙ୍କୁ ନିର୍ଦ୍ଦେଶ ଦେଇଛନ୍ତି ।

(୧୫) ମରୁଡ଼ିଗୁଣ୍ଡ ଅଞ୍ଚଳରେ ବିଭିନ୍ନ କାର୍ଯ୍ୟକ୍ରମ ଗ୍ରହଣ କରି  
ସରକାରଙ୍କୁ ସାହାଯ୍ୟ କରିବା ଉଦ୍ଦେଶ୍ୟରେ ରାଜ୍ୟ ଭିତର  
ତଥା ବାହାରର ବିଭିନ୍ନ ସ୍ୱେଚ୍ଛାସେବୀ ଅନୁଷ୍ଠାନ ତଥା କେତେକ  
ଶିଳ୍ପପତିମାନଙ୍କର ଏକ ଦୈନିକ ମୁଖ୍ୟମନ୍ତ୍ରୀଙ୍କ ଅଧ୍ୟକ୍ଷତାରେ  
ଅକ୍ଟୋବର ମାସ ୨୯ ତାରିଖରେ ଅନୁଷ୍ଠିତ ହୋଇ ଅନେକ-  
ଗୁଡ଼ିଏ ନିଷ୍ପତ୍ତି ଗ୍ରହଣ କରାଯାଇଅଛି । ଏହାଫଳରେ  
ମାଗଣାରେ ଖାଦ୍ୟ ବଣ୍ଟନ, ନଳକୃପ ଖନନ ଏବଂ ଶ୍ରମଭିତ୍ତିକ  
କାର୍ଯ୍ୟକ୍ରମମାନଙ୍କ କରିଆରେ ଲୋକମାନଙ୍କୁ କର୍ମଯୋଗ୍ୟ  
ତଥା ଅନ୍ୟାନ୍ୟ ବିଷୟରେ ବିଭିନ୍ନ ସ୍ୱେଚ୍ଛାସେବୀ ଅନୁଷ୍ଠାନମାନେ  
ବିଭିନ୍ନ କାର୍ଯ୍ୟକ୍ରମ ହାତକୁ ନେଇଅଛନ୍ତି । ସ୍ୱେଚ୍ଛାସେବୀ  
ଅନୁଷ୍ଠାନମାନେ ଉପରେକ୍ତ କାର୍ଯ୍ୟକ୍ରମଗୁଡ଼ିକରେ ସ୍ତ୍ରୀ  
ମାନଙ୍କୁ କୋଟି ଟଙ୍କା ବ୍ୟୟ କରିବାର ପ୍ରସ୍ତାବ ହୋଇଅଛି ।

ଫସଲ କ୍ଷତିର ପ୍ରକୃତ ଚିତ୍ର ପାଇବା ପାଇଁ ରାଜ୍ୟ ସରକାର  
ରାଜସ୍ୱ ବିଭାଗର କ୍ଷେତ୍ର କର୍ମସୂଚୀମାନଙ୍କ ଦ୍ୱାରା ଫସଲ

କଟାଇ କ୍ଷୟକ୍ଷତିର ବିବରଣୀ ସଂଗ୍ରହ କରୁଅଛନ୍ତି । ସଠିକ  
ବିବରଣୀ ସଂଗ୍ରହ କରିବାପାଇଁ ଚହୁରିକାର, ଏସ୍. ଡି. ଓ.,  
ଏ. ଡି. ଏମ.ମାନଙ୍କୁ ବାସ୍ତବ ବିଆସାଇଅଛି । ଏହି ବିପୋର୍ଟ  
ପାଇବାପରେ ମରୁଡ଼ିଗୁଣ୍ଡ ଅଞ୍ଚଳରେ ଅଧୁନି ବିଭିନ୍ନ ପ୍ରକାର  
କାର୍ଯ୍ୟକ୍ରମ ଅଧିକାରୀଙ୍କ ଦ୍ୱାରା ହେବ ।

ବର୍ତ୍ତମାନ ମରୁଡ଼ି ପରିସ୍ଥିତି ବ୍ୟାପକ ଓ ତୀବ୍ରତର ହେଲେ  
ମଧ୍ୟ ଆଚଳିତ ହେବାର କାରଣ ନାହିଁ । ଚଳିତ ଋତୁ  
ଫସଲକୁ ସରୁମତେ ରକ୍ଷା କରିବା ସଙ୍ଗେ ସଙ୍ଗେ ରବି  
କାର୍ଯ୍ୟକ୍ରମ ସଫଳ ରୂପାୟନ ଦିଗରେ ରାଜ୍ୟ ସରକାର ବିହିତ  
ପଦକ୍ଷେପମାନ ନେଇଅଛନ୍ତି । ଚଳିତ ରବି କାର୍ଯ୍ୟକ୍ରମର ସଫଳ  
ରୂପାୟନ ଉଦ୍ୟମରେ ଗୁଣ୍ଡାଭାଗମାନଙ୍କ ମଧ୍ୟରେ ଦେଖା-  
ଦେଇଥିବା ଉତ୍ସାହ ଓ ଉଦ୍ଦିପନା ଅତ୍ୟନ୍ତ ଉଲ୍ଲେଖଯୋଗ୍ୟ ।  
ଏହିଥିରୁ ସମାଶିତ ହୁଏ ଯେ କୃଷକ ଭାଇମାନେ ନିରୁପାହିତ  
ନ ହୋଇ ମରୁଡ଼ି ପରିସ୍ଥିତିର ଦୁର୍ ମୁକାବିଲ କରିବା ପାଇଁ ଆଗ୍ରହ  
ଆସୁଅଛନ୍ତି ।

ଏହାହିଁ ଆମ ପକ୍ଷରେ ଏକ ଶୁଭ ସୂଚନା ।  
ସ୍ୱତନ୍ତ୍ର ଭିତ୍ତି କର୍ମକ୍ରମର, ଓଡ଼ିଶା ।

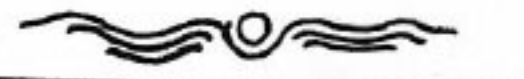

ତିନୋଟି ଜାତିର ମିଳନ ବା ତ୍ରିବେଣୀ ସମ୍ମାନରେ  
ଓଡ଼ିଆ ଜାତିର ସୃଷ୍ଟି । ଆଦିବାସୀ ବା ନିଷାଦ, ଦ୍ରାବିଡ଼ ବା  
ଦ୍ରମିଡ଼ ଏବଂ ଆର୍ଯ୍ୟ । ଓଡ଼ିଆ ଭାଷାରେ ବହୁ ଦ୍ରାବିଡ଼ ଓ  
ଆଦିବାସୀ ଶବ୍ଦ ମିଶି ଯାଇଛି । ଓଡ଼ିଆ ଲିପି ମଧ୍ୟ ଆର୍ଯ୍ୟ  
(ତେଲୁଗୁ) ଓ ଦ୍ରାବିଡ଼ (ଉପର ମୁଣ୍ଡୁଳ)ର ସମନ୍ୱୟର  
ପରିଚୟ ଦିଏ । ଓଡ଼ିଶାର ରାଜବଂଶ ମହାମେଘ-  
ବାହନରୁ ଭୋର ପର୍ଯ୍ୟନ୍ତ ବହୁ ଦ୍ରାବିଡ଼ ରାଜାମାନଙ୍କୁ  
ନେଇ ସୃଷ୍ଟି । ଅଧ୍ୟାପକ ସୁନୀତି କୁମାର ଚନ୍ଦ୍ରୋ-  
ପାଧ୍ୟାୟଙ୍କ ମତରେ ଖାରବେଳ ଏକ ଦ୍ରାବିଡ଼ ଶବ୍ଦ ।  
(କେରବେଳ ବା କୁଷ୍ଠବର୍ଣ୍ଣ) ଖାରବେଳଙ୍କ ବହୁପରେ  
ଗଙ୍ଗ ବଂଶର ପ୍ରତିଷ୍ଠାତା ଗ୍ରେଡ଼ଗଙ୍ଗ ଦାକ୍ଷିଣାତ୍ୟରୁ  
ଆସିଛନ୍ତି । ଓଡ଼ିଶାର ଶେଷ ସ୍ୱାଧୀନ ରାଜା ମୁକୁନ୍ଦ-  
ଦେବଙ୍କୁ ତେଲେଙ୍ଗା ମୁକୁନ୍ଦ ଦେବ ବୋଲି କୁହାଯାଏ ।  
କେବଳ ରାଜା ବା ରାଜବଂଶୀୟ ନୁହଁନ୍ତି, ସାଧାରଣ  
ଜନତାଙ୍କ ମଧ୍ୟରେ ଏହି ସମନ୍ୱୟ ସାଧିତ ହୋଇଛି ।  
ଯେଉଁ ଦୀର ପାଇକମାନେ କର୍ପିକେନ୍ଦ୍ରର ବିଭୂତିକୟରଭୈନିକ  
ଥିଲେ, ସେମାନଙ୍କ ମଧ୍ୟରୁ ଅନେକେ ଦାକ୍ଷିଣାତ୍ୟରୁ  
ଆସିଥିଲେ । ଓଡ଼ିଶାର ତଥାକଥିତ ଉଚ୍ଚବର୍ଣ୍ଣର ବ୍ୟକ୍ତି-  
ମାନଙ୍କର ବହୁ ପୂର୍ବ ପୁରୁଷ କାନ୍ୟକୁବ୍ଜରୁ ଆସିଥିଲେ ।  
କେବଳ ଏତିକି ନୁହେଁ, ଓଡ଼ିଶାର ନୃତ୍ୟ, ସଙ୍ଗୀତ,  
ରାସର୍ଯ୍ୟ, ଚିତ୍ରକଳା ସବୁ ନିଷାଦ, ଦ୍ରାବିଡ଼ ଓ ଆର୍ଯ୍ୟର  
ସମନ୍ୱୟରେ ଗଠିତ । ଓଡ଼ିଶାର ଉତ୍ସବେକ ଶ୍ରୀ ଜଗନ୍ନାଥ  
ହେଉଛନ୍ତି ଏହି ସମନ୍ୱୟର ସର୍ବଶ୍ରେଷ୍ଠ ପ୍ରତୀକ । ସମସ୍ତ  
ଧର୍ମ ଓ ସଂସ୍କୃତିର ମିଳନ ଯେପରି ତାଙ୍କରିଠାରେ ହିଁ  
ପଡ଼ିଛି ।

ଜାନକୀ ବଲୁକ ପଟ୍ଟନାୟକ

# ମରୁଡ଼ିର ପ୍ରତିକ୍ରିୟା

ଡକ୍ଟର ବୈଦ୍ୟନାଥ ମିଶ୍ର

ଓଡ଼ିଶାରେ ମରୁଡ଼ି ଜି ବନ୍ୟା କିଛି ନୁଆ କଥା ନୁହେଁ । ପ୍ରତି ଚିନି ଗୁରିବର୍ଷରେ ଥରେ ମରୁଡ଼ି ଜି ବନ୍ୟା ହେଉଛି ଯାହା ଫଳରେ ଗୁଣ୍ଡାକୁଳ ସର୍ବସ୍ୱାତ ହେଉଛି । ପଞ୍ଜାବ ପରି ଓଡ଼ିଶାରେ ଜଳସେଚନର ସୁବିଧା ନାହିଁ । ସେଠାରେ ଶତକଡ଼ା ୮୦ ଭାଗ ଗୁଣ୍ଡା ଜମିରେ ଜଳସେଚନର ସୁବିଧା ଅଛି । ଓଡ଼ିଶାରେ ମୋଟେ ଶତକଡ଼ା ୨୫/୨୬ ଭାଗ ଗୁଣ୍ଡା ଜମିରେ ଜଳସେଚନର ସୁବିଧା ଅଛି । ପୁଣି ଓଡ଼ିଶାରେ ରବିଗୁଣ୍ଡା ପାଇଁ ବେଶି ଜଳସେଚନର ସୁବିଧା ନାହିଁ । ରବିଗୁଣ୍ଡା ପାଇଁ ମୋଟେ ୬/୮ ଭାଗ । ଖରିଫ ଗୁଣ୍ଡା ପାଇଁ ୨୩/୨୪ ଭାଗ । ଓଡ଼ିଶାର ପ୍ରଧାନ ଫସଲ ହେଉଛି ଧାନ । ଓଡ଼ିଶାରେ ଯେତେ ଧାନଗୁଣ୍ଡା ହୁଏ, ତାର ଶତକଡ଼ା ୯୦ ଭାଗ ଖରିଫରେ ଗୁଣ୍ଡା କରାଯାଏ, ବାକୀ ମୋଟେ ୧୦ ଭାଗ ରବିରେ ଗୁଣ୍ଡା କରାଯାଏ । ତେଣୁ ମରୁଡ଼ି ହେଲେ ସେଥିରୁ ରକ୍ଷା ପାଇବା ଭାରୀ କଷ୍ଟ । ବନ୍ୟା ହେଲେ ବନ୍ୟାପରେ ରବି ସମୟରେ ଅତ୍ୟନ୍ତ କିଛି ଅର୍ଥକରୀ ଫସଲ ଆଦାୟ କରି ହେବ । ମରୁଡ଼ି ହେଲେ ରବିରେ କୌଣସି ଫସଲ ଆଦାୟ କରିବା ସହଜ ନୁହେଁ ।

ଓଡ଼ିଶାରେ ଏ ବର୍ଷ ଯେଉଁ ମରୁଡ଼ି ହୋଇଛି, ତାହା ଅତି ଭୟାନକ । କେତେକ ଜାଗାରେ ଶତକଡ଼ା ୬୫/୭୦ ଭାଗ ଫସଲ ନଷ୍ଟ ହୋଇଛି । କେଉଁଠି ୫୦ ଭାଗ, କେଉଁଠି ୬୦ ଭାଗ, କେଉଁଠି ୭୦ ଭାଗ । ଅନ୍ତତଃ ମାସରେ ଟିକିଏ ବର୍ଷା ହେବା ଯୋଗୁଁ କିଛି କିଛି ଫସଲ ବଞ୍ଚି ଯାଇଛି । ହୁଏତ ଏହା ରବିକୁ କେତେକ ପରିମାଣରେ ସାହାଯ୍ୟ କରିବ । ପୁଣି କେତେକ ଓଡ଼ିଶାରେ ମରୁଡ଼ି ହୋଇ ନାହିଁ । ସାରା ଭାରତରେ ମରୁଡ଼ି ହୋଇଛି । ଗୁଜରାଟ ଓ ରାଜସ୍ଥାନ ପ୍ରଭୃତି ରାଜ୍ୟରେ ତ ଅବଶ୍ୟା ସାଂଗାତିକ । ସେଠାରେ ପିଲଗାକୁ ପାଣି ମିଳୁ ନାହିଁ, ଗୁଣ୍ଡା କଥା କିଏ ପଚାରୁଛି । ଅନେକ ଗୋରୁ ଗାଇ ସେଠାରେ ଖାଦ୍ୟ ଅଭାବରୁ ପ୍ରାଣ ହରାଇଲେଣି । ଜମିସବୁ ଫାଟି ଫାଟି କରି ରହିଛି । ସାରା ଭାରତରେ ଯେଉଁ ମରୁଡ଼ି ହୋଇଛି, ତାହା ଫଳରେ ଖାଦ୍ୟଶସ୍ୟ ଶତକଡ଼ା ପ୍ରାୟ ୧୫ ଭାଗ କମ୍ ହେବ ବୋଲି ହିସାବ କରାଯାଇଛି । ଅର୍ଥାତ୍ ଆମର ସାଧାରଣତଃ ଖରିଫରେ ୬୦ ଭାଗ ଖାଦ୍ୟ ଉତ୍ପାଦ କରାଯାଏ । ଏହାର ୧୫ ଭାଗ ଅର୍ଥ ଏହି ବର୍ଷ ମୋଟ ୧୮ ଠାରୁ ୨୦ ନିୟୁତ ଟନ ଖାଦ୍ୟ-ଶସ୍ୟ କମ୍ ହେବ । ଚୈତନ୍ୟକ ଜିନିଷ ଶତକଡ଼ା ୩୦ ଭାଗ କମ୍ ହେବ ବୋଲି ହିସାବ କରାଯାଇଛି । ଓଡ଼ିଶାରେ ଠିକ୍ କେତେ ଖାଦ୍ୟଶସ୍ୟ କମ୍ ହେବ ତାର ସଠିକ୍ ହିସାବ ବାହାର କରିବା ସହଜ ନୁହେଁ । କେତେକ ଅନେକ କମ୍ ହେବ, ଏଥିରେ ସନ୍ଦେହ ନାହିଁ ।

ଅର୍ଥନୈତିକ କ୍ଷେତ୍ରରେ ସାରା ଭାରତରେ ମରୁଡ଼ିର ପ୍ରଭାବ ବିଷୟରେ ଅନେକ କଳ୍ପନା କଳ୍ପନା କରାଯାଇଛି । ପୃଥିବୀ ବ୍ୟାଙ୍କର କର୍ମକର୍ମୀମାନେ ଏବେ ହିସାବ କରି କହିଛନ୍ତି ଯେ ଚଳିତ ବର୍ଷ ଭାରତୀୟ ଜାତୀୟ ଆୟରେ କୌଣସି ଉଲଟି ହେବ ନାହିଁ । ଗତ ୫/୬ ବର୍ଷ ଧରି ଜମାଗତଭାବରେ ଭାରତର ଜାତୀୟ ଆୟ ଶତକଡ଼ା ୫ ହାରରେ ବୃଦ୍ଧି ପାଇଥିଲା । ଚଳିତବର୍ଷ ଶୁନ ହେବ ବୋଲି ପୃଥିବୀ ବ୍ୟାଙ୍କର ହିସାବ । ଓଡ଼ିଶାର ଜାତୀୟ ଆୟ ଗତ ୫/୬ ବର୍ଷ ଭିତରେ ଶତକଡ଼ା ପ୍ରାୟ ବାର୍ଷିକ ୬ ଭାଗରେ ବୃଦ୍ଧି ପାଇଛି । ଏ ବର୍ଷ ବହୁତ କମ୍ ହେବାର ସମ୍ଭାବନା । କାରଣ ଓଡ଼ିଶା ଅର୍ଥନୀତିରେ କୃଷିର ଗୁମିକା ବହୁତ ଗୁରୁତ୍ୱପୂର୍ଣ୍ଣ । ସାରା ଭାରତରେ ଜାତୀୟ ଆୟର ଶତକଡ଼ା ପ୍ରାୟ ୩୬ ଭାଗ କୃଷି ଓ ଜଳ ଆନୁସଙ୍ଗିକ କାର୍ଯ୍ୟକ୍ରମରୁ ସଂଗୃହୀତ ହୁଏ । ଓଡ଼ିଶାରେ ଏହାର ପରିମାଣ ବହୁତ ଅଧିକ-ଶତକଡ଼ା ପ୍ରାୟ ୬୦ ଭାଗ । ତେଣୁ ମରୁଡ଼ି ହେଲେ ଓଡ଼ିଶାର ଆୟରେ ବେଶି କ୍ଷତି ହେବ । ମରୁଡ଼ି ଯୋଗୁଁ ଅର୍ଥନୀତିରେ ନିମ୍ନଲିଖିତ ପ୍ରଭାବ ପଡ଼ିବାର ସମ୍ଭାବନା ।

(୧) ଭାରତର ରାଷ୍ଟ୍ରୀ ନିମିତ୍ତ ଓ ଆମଦାନୀ ବଢ଼ିବ । ଗତ ୧୫ ବର୍ଷ ଧରି ଭାରତ ଖାଦ୍ୟଶସ୍ୟ ଆମଦାନୀ କରୁ ନଥିଲା । ସବୁଜ ବିପ୍ଳବ ପରେ ଖାଦ୍ୟଶସ୍ୟରେ ଭାରତ ଆତ୍ମନିର୍ଭରଶୀଳ ହୋଇଥିଲା ବୋଲି କୁହା ଯାଉଥିଲା । ଏପରିକି ଭାରତ ମଧ୍ୟ କିଛି ଖାଦ୍ୟଶସ୍ୟ ବିଦେଶକୁ ବିକ୍ରୟ କରିବାକୁ ସୁଯୋଗ ପାଇଥିଲା । କିନ୍ତୁ ଏ ବର୍ଷ ସେ ଅବଶ୍ୟ ନାହିଁ । ଅନେକ ତ ହିସାବ କରୁଛନ୍ତି ଏ ବର୍ଷ ଭାରତ ବିଦେଶରୁ ଖାଦ୍ୟଶସ୍ୟ ଖରିଦ କରିବାକୁ ବାଧ୍ୟ ହେବ । ଏହା ବ୍ୟତୀତ ଚୈନିଗାଜ ଓ ତାଲି ଜାତୀୟ ପ୍ରବ୍ୟ ଏହା ଖାଦ୍ୟଶସ୍ୟ ଭିତରେ ହିସାବ କରାଯାଏ ମଧ୍ୟ ଆମଦାନୀ କରିବାକୁ ପଡ଼ିବ । ଭାରତରେ ବୈଦେଶିକ ମୁଦ୍ରାର ବହୁତ ଅଭାବ । ବୈଦେଶିକ ବାଣିଜ୍ୟରେ ଆମର ନିଅଣ୍ଟିଆ ଅବସ୍ଥା । ଏହି ମରୁଡ଼ି ଯୋଗୁଁ ନିଅଣ୍ଟିଆ ଅବସ୍ଥା ବୃଦ୍ଧି ହେବ । ଭାରତ ବାଧ୍ୟ ହୋଇ ବିଦେଶରୁ ରଣ କରିବାକୁ ଚେଷ୍ଟା କରିବ ।

(୨) ଭାରତରେ ଗଠିତ ଖାଦ୍ୟ ପାଣି ପ୍ରାୟ ୨୩/୨୪ ନିୟୁତ ଟନ ଅଛି । ଏହାରି ସାହାଯ୍ୟରେ କର୍ମ ନିୟୋଜନ ପୁଞ୍ଜି କରାଯାଇଛି । ଆର.ଏଲ୍.କି.ପି., ଏଲ୍.ଆର୍.ଇ.ପି. ପ୍ରଭୃତି କାର୍ଯ୍ୟକ୍ରମ ପାଇଁ ଯେଉଁ ଖାଦ୍ୟ ସାହାଯ୍ୟ ବା ମରୁଡ଼ି ବିଆଯାଉଛି, ତାହା ଏହି ଖାଦ୍ୟ ପାଣିରୁ ବିଆଯାଉଛି । ଏଇ ମରୁଡ଼ି ସମୟରେ ଗଠିତ ଖାଦ୍ୟ ପାଣି ଉପରେ ଅନେକ ସ୍ୱପ୍ନ ପଡ଼ିବ । ତାକୁ ଖାଦ୍ୟ ପାଣି ରୂପେ ପାରିତ କି ନାହିଁ

ସହେତ । ଏତିକି ପତ୍ୟ ଯେ ଏହି ଖାଦ୍ୟ ପାଣି ଯୋଗୁଁ ଦୁର୍ଭିକ୍ଷ ହେବ ନାହିଁ । କିନ୍ତୁ ଲୋକମାନେ ଅଭାବରୁ ମୁକ୍ତ ହୋଇ ପାରିବେ ନାହିଁ । ଗଞ୍ଜିତ ଖାଦ୍ୟ ପାଣି ଯେତିକି ଆୟ ବିଶ୍ୱାସ ପୁଷ୍ଟି କରୁଥିଲା, ସେତିକି ଆୟ ବିଶ୍ୱାସ ରହିବ ନାହିଁ ।

(୩) ମରୁଡ଼ି ଯୋଗୁଁ ମଫସଲ ଲୋକମାନଙ୍କର ଆୟ ପ୍ରାୟ ହେବ । କୃଷି ଯେଉଁମାନଙ୍କର ଜାଗା, ସେମାନଙ୍କର ଫସଲ ନଷ୍ଟ ଯୋଗୁଁ ଆୟ କମ୍ ହେବ । କୃଷିରେ ଯେଉଁମାନେ କାମ କରି କିଛି ମରୁଡ଼ି ପାଇଛନ୍ତି, ସେମାନଙ୍କର ଆୟ ମଧ୍ୟ କମ୍ ହେବ । କାରଣ କୃଷିରେ ଯଥେଷ୍ଟ କାମ ମିଳିବ ନାହିଁ । ଏହା ଫଳରେ ଶିଳ୍ପକାର ପ୍ରବ୍ୟ ପାଇଁ ଗୁଡ଼ିଦା କମ୍ ହେବ । ଶିଳ୍ପର ଉତ୍ପାଦିତ ଗୁଡ଼ିଦା ଉପରେ ନିର୍ଭର କରେ । ଏହି ଗୁଡ଼ିଦା କମ୍ ହେଲେ ଶିଳ୍ପର ପ୍ରଗତି ହାର ମଧ୍ୟ କମ୍ ହେବ । ଏଥିରୁ ଦେଖାଯିବ ଯେ କୃଷି ଓ ଶିଳ୍ପ ଯଦିଓ ଭାବରେ ସଂପର୍କ । କୃଷିର କ୍ଷତି ହେଲେ ଶିଳ୍ପର କ୍ଷତି ହୁଏ ଏବଂ ଶିଳ୍ପର କ୍ଷତି ହେଲେ କୃଷିର ମଧ୍ୟ କ୍ଷତି ହୁଏ ।

(୪) ସବୁଠାରୁ ବେଶି ଦୁଃଖର କଥା ଯେ ଏହି ମରୁଡ଼ି ଯୋଗୁଁ ଦରଦାମ ବୃଦ୍ଧି ହେବାର ସମାବନା । ଭାରତରେ ପ୍ରତ୍ୟେକ ବର୍ଷ ହାରାହାରି ଶତକଡ଼ା ୬ ଭାଗରେ ଦରଦାମ ବୃଦ୍ଧି ହେଉଛି । ଅନ୍ୟାନ୍ୟ ଅନେକ ଦେଶ ରୁକନାରେ ଅବଶ୍ୟ କମ୍ । କିନ୍ତୁ ଯେଉଁ ଦେଶର ଅଧିକାଂଶଲୋକ ଦରିଦ୍ରତାରେ ଦରଦାମ ବୃଦ୍ଧି ହେଲେ ଜନସାଧାରଣଙ୍କର ଦୁର୍ଗତି ବଢ଼ିଯାଏ । ଦରଦାମ ପ୍ରତ୍ୟେକ ବର୍ଷ ଶତକଡ଼ା ୬ ଭାଗରେ ବୃଦ୍ଧି ପାଇଲେ ୧୦ ବର୍ଷରେ ଦୁଇଗୁଣ ହୋଇଯାଏ । ଏବେ ଯେଉଁ ସରକାରୀ ହିସାବ ବାହାରିଛି, ସେଥିରୁ ଦେଖାଯାଉଛି ଯେ ୧୯୬୦ ଦଶକର ଅନୁସାରେ ଏକ ଫକୀର ମୂଲ୍ୟ ବର୍ତ୍ତମାନ ପ୍ରାୟ ୧୪ ପଇସା । କିନ୍ତୁ ଏ ବର୍ଷ ଯେପରି ମରୁଡ଼ି ହୋଇଛି ସେଥିରେ ଦରଦାମ ଶତକଡ଼ା ୬ ଭାଗ ନ ବଢ଼ି ଆସୁଛି ଅଧିକ ବଢ଼ିବାର ସମାବନା । ତାହାହେଲେ ଦରିଦ୍ର ଜନସାଧାରଣଙ୍କର ଅବସ୍ଥା ଅନେକ ଖରାପ ହେବ । ସରକାର ଯେତେ ଚେଷ୍ଟା କଲେ ମଧ୍ୟ ଦରିଦ୍ର ଜନସାଧାରଣଙ୍କର ଦୁଃଖ ମୋଚନ କରି ପାରିବେ ନାହିଁ ।

(୫) ଏହି ମରୁଡ଼ି ଯୋଗୁଁ ସରକାରଙ୍କର ବଜେଟରେ ନିଅଣ୍ଟିଆ ଭାଗ ଅନେକ ବୃଦ୍ଧି ହେବ । ଚଳିତ ବର୍ଷ ପ୍ରାୟ ବଜେଟରେ ୬ ହଜାର କୋଟି ଟଙ୍କା ନିଅଣ୍ଟ ପଡ଼ିବ ବୋଲି ଅବକଳ କରାଯାଇଛି । ପ୍ରଧାନମନ୍ତ୍ରୀ ଏହି ନିଅଣ୍ଟ ନ ବଢ଼େଇବା ପାଇଁ କଟାକଟି ନିର୍ଦ୍ଦେଶ ଦେଇଛନ୍ତି । କିନ୍ତୁ ଯାହା ଦେଖାଯାଉଛି ନିଅଣ୍ଟିଆ ବଜେଟ ୬ ହଜାର କୋଟି ଟଙ୍କାରେ ସୀମିତ ହୋଇ ରହିବ ନାହିଁ । କେବଳ କେନ୍ଦ୍ର ବଜେଟ ନିଅଣ୍ଟ ହେବ ନାହିଁ, ରାଜ୍ୟ ବଜେଟରେ ମଧ୍ୟ ନିଅଣ୍ଟ ବଢ଼ିବ । ବଜେଟରେ ନିଅଣ୍ଟ ଯେତିକି ବଢ଼ିବ, ମୂଲ୍ୟଭୀତି ସେତିକି ଅଧିକ ହେବ । ଏହାର ପ୍ରଭାବ ପ୍ରତ୍ୟେକ ରାଜ୍ୟର ଅର୍ଥନୀତି ଉପରେ ପଡ଼ିବ । ରାଜ୍ୟ ସରକାରମାନେ କେନ୍ଦ୍ରରୁ ଯେତିକି ସାହାଯ୍ୟ ପାଇବାର କଥା, ସେତିକି ସାହାଯ୍ୟ ପାଇ ପାରିବେ ନାହିଁ । ଯାହା

ବା ସାହାଯ୍ୟ ପାଇବେ, ତାହା ମରୁଡ଼ିରେ ଖର୍ଚ୍ଚ କରିବେ, ଉତ୍ପାଦନ କାର୍ଯ୍ୟରେ ଖର୍ଚ୍ଚ କରିବାକୁ ପୁରୁଧା ପାଇବେ ନାହିଁ । ଚଳିତ ବର୍ଷ କେନ୍ଦ୍ର ସରକାର ମରୁଡ଼ି ବାବଦରେ ପ୍ରାୟ ଦୁଇ ହଜାର କୋଟି ଟଙ୍କା ଖର୍ଚ୍ଚ କରିବେ ବୋଲି ହିସାବ ବାହାରିଛି । ଏହା ଫଳରେ ଉତ୍ପାଦନ ଖର୍ଚ୍ଚ ଉପରେ ନିଶ୍ଚିତ୍ୟ ଆସିବ ।

ଏଥିରୁ ଦେଖାଯିବ ଯେ ମରୁଡ଼ି ଯୋଗୁଁ ଅର୍ଥନୈତିକ ପ୍ରଗତିରେ ଅନେକ ବାଧା ପୁଷ୍ଟି ହେବ । ବର୍ତ୍ତମାନ ମରୁଡ଼ିରୁ ଉତ୍ପାଦିତ ପାଇଁ ଦୁଇଟି କାର୍ଯ୍ୟ ଉପରେ ଗୁରୁତ୍ୱ ଦେବାକୁ ପଡ଼ିବ । ପ୍ରଥମ ହେଉଛି ଲୋକମାନଙ୍କୁ କାମ ଯୋଗାଇବା । ସେହି କାମ ଯୋଗୁଁ ଯଦି କିଛି ଉତ୍ପାଦନ କାମ ହୋଇ ପାରିଲା, ଖୁବ ଭଲ । ଅର୍ଥାତ୍ କ୍ଷୁଦ୍ର କ୍ଷୁଦ୍ର ଜଳସେଚନ ଯୋଜନା, ପୁରୁଣା ଜଳସେଚନ ଯୋଜନାର ମରାମତି, ପୋଲ, ଗ୍ରାମ୍ୟ ରାସ୍ତା ମରାମତି ଇତ୍ୟାଦି । ତାହାହେଲେ ପୁଣି ଗଠନ ହେବ ଏବଂ ସ୍ଥାନୀୟ ଲୋକମାନେ କାମ ପାଇ କିଛି ରୋଜଗାର କରିବାକୁ ସୁଯୋଗ ପାଇବେ । ଓଡ଼ିଶା ସରକାର ଏ ଦିଗରେ ବର୍ତ୍ତମାନ ପୁଷ୍ଟି ଦେଇଛନ୍ତି । କିଛି କିଛି କାମ ଆରମ୍ଭ ହୋଇଛି । ହୁଏତ ଆସୁଛି ଅନେକ ଅଧିକ କାମ ହେବ । ପ୍ରତ୍ୟେକ ବିଭାଗକୁ ସେଥିପାଇଁ ସତର୍କ କରାଯାଇଛି ।

ଦ୍ୱିତୀୟ ହେଉଛି ଶ୍ରାସ୍ତରରେ ଆବଶ୍ୟକୀୟ ଜିନିଷର ଦ୍ରବ୍ୟତା । ଯୋଜନା ଆରମ୍ଭ କାରୁ ସରକାରୀ ପ୍ରଗରେ ବଣ୍ଟନ ବ୍ୟବସ୍ଥା କାରି କରାଯାଇଛି । ଆସ୍ତେ ଆସ୍ତେ ଏହାର ପରିପତ୍ର ବୃଦ୍ଧି ହେଉଛି । ଏଥିରୁ କିନ୍ତୁ ବ୍ୟାପକ ଭାବରେ ଏହି ବଣ୍ଟନ କାର୍ଯ୍ୟ ହାତକୁ ନିଆଯାଉଛି । କେତେକ ଦରକାରୀ ଜିନିଷ ଯଦି ଶ୍ରାସ୍ତ ଦରରେ ଦହର ଓ ମଫସଲ ଉଭୟ ଭାଗରେ ସହଜରେ ଓ ସୁବିଧାରେ ବଣ୍ଟନ କରାଯାଇ ପାରିବ, ତାହାହେଲେ ମରୁଡ଼ିର ଦାଉରୁ ଅନେକ ଲୋକ ଗଣ୍ଡା ପାଇ ପାରିବେ ।

ଏହା ବ୍ୟତୀତ ଆସୁଛି ଅନେକ କାମ ମଧ୍ୟ କାର୍ଯ୍ୟକାରୀ କରାଯାଇ ପାରେ । ଯଥା ଅଣ୍ଡଲୟନ ଖର୍ଚ୍ଚ କାଟିବା, ପୁଣି ଚାରିଫସଲ ପାଇଁ ବ୍ୟାପକ ବ୍ୟବସ୍ଥା । ଅକ୍ଟୋବର ଓ ନଭେମ୍ବର ମାସରେ ଯେଉଁ ବର୍ଷା ହୋଇଛି, ତାହା ଭବି ଫସଲକୁ ଅନେକ ସାହାଯ୍ୟ କରିବ । କିନ୍ତୁ ସେଥିପାଇଁ ଏକ ବ୍ୟାପକ ଯୋଜନା କରିବାକୁ ପଡ଼ିବ । ଗୁଣ୍ଡା ଏହି ଉଦ୍ଦିଷ୍ଟରେ କଣ ଫସଲ କରିବ, କେଉଁଠି କରିବ, କେତେ କରିବ, ସରକାର କଣ ସାହାଯ୍ୟ ଦେଇ ପାରିବେ, ଏ ସବୁ ବିଷୟରେ ଗୁଣ୍ଡା ଆଫିଠାରୁ ସବୁ ଜଣିବା ଦରକାର । ତାହାହେଲେ ସେ ସେଥିପାଇଁ ଏକ କାର୍ଯ୍ୟକ୍ରମ ଗ୍ରହଣ କରି ପାରିବ । ଜଳସେଚନ ବିଭାଗ ମଧ୍ୟ କେତେ ପାଣି ଯୋଗାଇ ପାରିବ, ତାହାର ହିସାବ ଦେବା ଦରକାର । ଯୁଦ୍ଧ ସମୟରେ ଯେପରି କାର୍ଯ୍ୟକ୍ରମ ଗ୍ରହଣ କରାଯାଏ । ବର୍ତ୍ତମାନ ସେହି ଗିରିରେ କାର୍ଯ୍ୟକ୍ରମ ଗ୍ରହଣ କରାଗଲେ କେବଳ ଗୁଣ୍ଡା ନୁହଁନ୍ତି ସାଧାରଣ ଲୋକମାନେ ମଧ୍ୟ ଅନେକ ଉପକୃତ ହେବେ



ସର୍ତ୍ତ ସମାଜରେ ଉଚ୍ଚ, ନୀଚ, ଧନୀ, ଗରିବ ଭେଦଭାବ ବଢ଼େ, ତାହାହେଲେ ବ୍ୟଗ୍ରତା ବଢ଼ିବ, ଝଗଡ଼ା ବଢ଼ିଯିବ, ଶାନ୍ତି ଓ ବୁଝାମଣା ରହି ପାରିବ ନାହିଁ । ସେଇହି ସମାଜରେ ସ୍ୱାଧୀନତା ଦୁର୍ଦ୍ଦାହତ ହୋଇ ପାରିବ, ଦେଶର ପ୍ରଗତି ଓ ବିକାଶରେ ଅଗ୍ରଗତି ହୋଇ ପାରିବ, ସେଥିପାଇଁ ଆମକୁ ଆତ୍ମନିର୍ଭରଶୀଳ ହେବାକୁ ପଡ଼ିବ ।

- ଶ୍ରୀମତୀ ରମିତା ବାବୀ

# ଯୋଗାଣ ନିଗମ ଆଭିମୁଖ୍ୟ ଓ ମରୁଡ଼ି ପ୍ରତିକାର ପାଇଁ କାର୍ଯ୍ୟକ୍ରମ

ଶ୍ରୀ ରବୀନ୍ଦ୍ର ମୋହନ ସେନାପତି

ସାଁ ପ୍ରତିକ ମରୁଡ଼ି ପ୍ରସାରିତ ଅଞ୍ଚଳରେ ଯୋଗାଣ ନିଗମ ଅତ୍ୟାବଶ୍ୟକ ସାମଗ୍ରୀ ଯୋଗାଇବା ପାଇଁ ବଳିଷ୍ଠ କର୍ମପନ୍ଥା ଗ୍ରହଣ କରିଅଛି । ଭ୍ରାମ୍ୟମାଣ ଗାଡ଼ି (mobile van) ମାଧ୍ୟମରେ ଆଦିବାସୀ ଅଧିକ ଅଞ୍ଚଳରେ ଗିହାଟି ମୂଲ୍ୟରେ ଗୁରୁତ୍ୱ ଲାଗାଏ ଯୋଗାଇ ଦିଆଯାଇଛି ।

ରାଜ୍ୟର ସ୍ୱତନ୍ତ୍ର ସହରାଞ୍ଚଳ ତଥା ଗ୍ରାମାଞ୍ଚଳର ଖାଉଟିମାନଙ୍କୁ ସରକାରଙ୍କ ଦ୍ୱାରା ନିର୍ଦ୍ଧାରିତ ମୂଲ୍ୟରେ ଏବଂ ସାଧାରଣ ବ୍ୟବସାୟ ମାଧ୍ୟମରେ ଗୁରୁତ୍ୱ, ଚିନି, ଗହମ, ଖାଇବା ତେଲ ଇତ୍ୟାଦି ୧୯୭୨୩ ଟି ଦୁଇଟି ମୂଲ୍ୟ ଦୋକାନ କରିଆରେ ଯୋଗାଇ ଦେଇଥାନ୍ତି । ଏତଦ୍ ବ୍ୟତୀତ କୁବନେଶ୍ୱର, ଜଟକ ଏବଂ କାଲୋଶ୍ୱର ସହରରେ ଯୋଗାଣ ନିଗମ ଆଦର୍ଶ ଦୁଇଟି ମୂଲ୍ୟଦୋକାନମାନ ଖୋଲି ଖାଉଟିମାନଙ୍କୁ ଅତ୍ୟାବଶ୍ୟକ ସାମଗ୍ରୀ ଯୋଗାଇ ଦିଆଯାଇ ପୁରୁଷା କରିଛନ୍ତି ।

ଆଦିବାସୀ ବହୁଳ ଅଞ୍ଚଳ ମାନଙ୍କରେ ଖାଉଟିମାନଙ୍କୁ ନିଗମ ଗାଡ଼ିଦ୍ୱାରା ହାତମାନଙ୍କରେ ଅତ୍ୟାବଶ୍ୟକ ସାମଗ୍ରୀ ଯୋଗାଇ ଦିଆଯାଇଛି । ମରୁଡ଼ି ପରିସ୍ଥିତିର ମୁକାବିଲା ପାଇଁ ଯୋଗାଣ ନିଗମ ଅଧିକ ପରିମାଣରେ ଗୁରୁତ୍ୱ, ଗହମ ଓ ଖାଇବା ତେଲ ବ୍ୟବସାୟ କରିବାର ବ୍ୟବସ୍ଥା କରିଛନ୍ତି ।

ପୂର୍ବ ବର୍ଷ ବୁକନାରେ ଚଳିତ ବର୍ଷ କୁରାଲଠାରୁ ଅକ୍ଟୋବର ମାସ ପର୍ଯ୍ୟନ୍ତ ଅତ୍ୟାବଶ୍ୟକ ସାମଗ୍ରୀର ଆବଶ୍ୟକ ପରିମାଣ ମେଟ୍ରିକ ଟନ୍ରେ ।

	ଭୁବନେଶ୍ୱର	ଭୁବନେଶ୍ୱର	ଅରସିଂଗ	ଅରସିଂଗ
ଗୁରୁତ୍ୱ	୧୦୯୫୦	୧୬୧୫୦	୬୨୫୦	୨୦୦୦୦
ଗହମ	୭୬୨୦	୧୦୨୯୦	୫୯୨୦	୧୧୩୯୦
ଚିନି	୧୧୫୭୭	୧୨୩୯୩	୧୧୫୭୭	୧୨୩୯୩
ଖାଇବା ତେଲ	୧୫୦୦	୧୩୦୦	୩୦୦୦	୩୨୦୦
	ଭୁବନେଶ୍ୱର	ଭୁବନେଶ୍ୱର	ଅରସିଂଗ	ଅରସିଂଗ
ଗୁରୁତ୍ୱ	୮୦୫୦	୩୦୦୦୦	୯୯୫୦	୪୦୦୦୦
ଗହମ	୮୮୨୦	୧୬୦୦୦	୯୯୫୦	୧୫୨୦୦
ଚିନି	୧୩୫୨୮	୧୪୨୫୮	୧୩୫୨୮	୧୪୨୫୮
ଖାଇବା ତେଲ	୩୦୦୦	୩୫୦୦	୩୦୦୦	୪୫୦୦

ଯୋଗାଣ ନିଗମ ପ୍ରତ୍ୟେକ ଜାତୀୟ ନିର୍ମିତ କେତେକ ଗାଡ଼ିରେ ଅତ୍ୟାବଶ୍ୟକ ସାମଗ୍ରୀ ପରିବହନ କରି ବିଭିନ୍ନ ହାତରେ ଖାଉଟିମାନଙ୍କ ନିକଟରେ ପହଞ୍ଚାଇ ଥାଆନ୍ତି । ସେହି ଗାଡ଼ି ଗୁଡ଼ିକ ଭ୍ରାମ୍ୟମାଣ ଦୁଇଟି ମୂଲ୍ୟ ଦୋକାନ ବୋଲି କୁହାଯାଇଥାଏ । ଏହା ସରକାରଙ୍କ ଦ୍ୱାରା କାର୍ଯ୍ୟକାରୀ କରାଯାଉଥିବା ସମନ୍ୱିତ ଆଦିବାସୀ ଉନ୍ନୟନ ଯୋଜନା ଏକ ଅଂଶ ବିଶେଷ । ବର୍ତ୍ତମାନ ୨୧ଟି ସମନ୍ୱିତ ଆଦିବାସୀ ଉନ୍ନୟନ ଯୋଜନା ଓଡ଼ିଶାର ୯ଟି ଆଦିବାସୀ ଅଧିକାର ୧୧୮ଟି ବ୍ଲକ୍ରେ କାର୍ଯ୍ୟକାରୀ ହେଉଛି । ବର୍ତ୍ତମାନ ଦୁଇ ବିଭିନ୍ନ ଜିଲ୍ଲାକୁ ଭ୍ରାମ୍ୟମାଣ ଦୁଇଟି ମୂଲ୍ୟ ଦୋକାନ ନିମନ୍ତେ ୩୦ଟି ଗାଡ଼ି ଯୋଗାଇ ଦିଆଯାଇଛି ।

ଜଙ୍ଗାମ	.. 2	ସମ୍ବଲପୁର	.. 1
ବୋଉପୁଟ	.. 15	ଫୁଲଭଣ୍ଡ	.. 1
ବଜାହାଣ୍ଡି	.. 1	ମୟୂରଭଞ୍ଜ	.. 2
ପୁରୁସାଣି	.. 6	ବେଂଗୁର	.. 2

ପରବର୍ତ୍ତୀ ପର୍ଯ୍ୟାୟରେ ନିଗମ ଚରଫରୁ ୨୧ଟି ଗାଡ଼ି ଯୋଗାଇ ଦେବାର ବ୍ୟବସ୍ଥା କରାଯାଇଛି ।

ସାଧାରଣତଃ ଆଦିବାସୀ ଅଞ୍ଚଳର ଲୋକମାନେ ଜିଣାବିକା ପାଇଁ ହାତରେ ପୁକ ହେଉଥିବାରୁ ସମସ୍ତ ଅତ୍ୟାବଶ୍ୟକ ସାମଗ୍ରୀ ଭ୍ରାମ୍ୟମାଣ ଦୋକାନରୁ ସହଜରେ ଏବଂ ନିକଟରେ ସଂଗ୍ରହ କରିପାରୁଛନ୍ତି ।

ଗୁରୁତ୍ୱ, ଚିନି, ଗହମ, କିରୋସିନ ତେଲ, ଖାଇବା ତେଲ (ପୋମୋଲିନ), ଜନତା ଧୋତି ଏବଂ ଖାଜା ଇତ୍ୟାଦି ଯୋଗାଇ ଦିଆଯାଇଛି । ଚନ୍ଦ୍ର ମଧ୍ୟରୁ ଗୁରୁତ୍ୱ ଏବଂ ଗହମ ଗିହାଟି ଦରରେ ଯଥା ଏକ କିଲୋ ପ୍ରତି ୧୧.୮୫ ପଇସା ଏବଂ ଗହମ କିଲୋପ୍ରତି ୧୧.୫୫ ପଇସା ଦରରେ ଯୋଗାଇ ଦିଆଯାଇଛି ।

ରାଜ୍ୟର ୩୦୦ଟିରୁ ଅଧିକ ସାପ୍ତାହିକ ହାତରେ ଏହି ଭ୍ରାମ୍ୟମାଣ ଦୋକାନ କରିଆରେ ବିକ୍ରି କରିବାର ବ୍ୟବସ୍ଥା କରାଯାଇଛି, ଯଦ୍ୱାରା ରାଜ୍ୟର ପ୍ରାୟ ୨୦ ଲକ୍ଷ ଖାଉଟି ଉପକୃତ ହୋଇପାରିଛନ୍ତି ।

ସମସ୍ତ ପରିବାରକୁ ପଡ଼ିକାର୍ଯ୍ୟ ଯୋଗାଇ ଦେବାର ବ୍ୟବସ୍ଥା କରାଯାଇ କାର୍ଯ୍ୟ ପ୍ରତ୍ୟେକ ପରିବାରକୁ ମାସିକ ୧୩ କିଲୋ ଗୁରୁତ୍ୱ ଏବଂ



ଦରକାର ଅନୁଯାଇ ଗହମ ଏବଂ ଅନ୍ୟାନ୍ୟ ଦାମଗ୍ରା ଯୋଗାଇ ଦିଆଯାଇଛି । ଏ ବାବଦରେ ରାଜ୍ୟ ସରକାର ଗତ ବର୍ଷ ବୁଲାଇ ମାସଠାରୁ ଅକ୍ଟୋବର ମାସ ପର୍ଯ୍ୟନ୍ତ ୨୭,୪୦୦ ମେଟ୍ରିକ ଟନ୍ ଗୁରୁତ ଜିଲ୍ଲାମାନଙ୍କରେ ବଣ୍ଟନ ନିମନ୍ତେ ଆବଣ୍ଟନ କରିଥିଲେ ଓ ନିଗମ ସେଥି ମଧ୍ୟରୁ ୨୫,୦୯୯.୨୭୭ ମେଟ୍ରିକ ଟନ୍ ଗୁରୁତ ରାଜ୍ୟରେ ବିନିଯୋଗ କରିଥିଲେ । ବକିତ ବର୍ଷ ରାଜ୍ୟ ସରକାର ରିହାତି ସରରେ ବୁଲାଇ ମାସଠାରୁ ଅକ୍ଟୋବର ମାସ ପର୍ଯ୍ୟନ୍ତ ୫୦,୫୫୯ ମେଟ୍ରିକ ଟନ୍ ଗୁରୁତ ଜିଲ୍ଲାମାନଙ୍କୁ ଆବଣ୍ଟନ କରିଛନ୍ତି ଓ ସେଥିମଧ୍ୟରୁ ନିଗମ କରିଥାରେ ସେପ୍ଟେମ୍ବର ମାସ ପର୍ଯ୍ୟନ୍ତ ୩୨,୩୨୩.୪୧୭ ମେଟ୍ରିକ ଟନ୍ ଗୁରୁତ ରାଜ୍ୟରେ ବିନିଯୋଗ କରାଯାଇଅଛି ।

ଅତ୍ୟାବଶ୍ୟକୀୟ ଜିନିଷ ନେବାପାଇଁ ପଡ଼ିକାର୍ଡ ବ୍ୟବହାର କରାଯାଇଛି । ଏହି କାର୍ଡର ଅପବ୍ୟବହାର ରୋକିବା ପାଇଁ ନିୟମିତ ଭାବରେ ଗାଞ୍ଜ କରାଯାଇଛି ।

ଏହି ସଂପର୍କରେ ନିର୍ଦ୍ଦିଷ୍ଟ ଅଭିଯୋଗ ମିଳିଲେ ନିଗମ ଅବଶ୍ୟ ଆଇନ ସାଜିତ କାର୍ଯ୍ୟାନୁଷ୍ଠାନ ଗ୍ରହଣ କରିବେ । ଏତଦ୍ ବ୍ୟତୀତ ସମସ୍ତ ରାଜ୍ୟରୁ ତିନୋଟି ଅଞ୍ଚଳରେ ବିଭାଜି କରାଯାଇ ପ୍ରତ୍ୟେକ ଅଞ୍ଚଳରୁ ଗୋଟିଏ ଗୋଟିଏ ଏନ୍‌ଫୋର୍ସମେଣ୍ଟ ପ୍ଲଟର ଅନ୍ତର୍ଭୁକ୍ତ କରାଯାଇଛି । ଟା ଛତା ପ୍ରତ୍ୟେକ ବିଭାଗ ଜିଲ୍ଲାପାଳ, ଯୋଗାଣ ବିଭାଗ କର୍ମଚାରୀମାନଙ୍କୁ ଆବଶ୍ୟକୀୟ କ୍ଷମତା ପ୍ରଦାନ କରାଯାଇଛି ।

ସରକାରଙ୍କର ୨୦ ଦିନୀ କାର୍ଯ୍ୟକ୍ରମକୁ ସଫଳ ରୂପାୟନ ଦେବା ନିମନ୍ତେ ରାଜ୍ୟ ସରକାର କାର୍ଯ୍ୟ ଗ୍ରାମ୍ୟ ନିୟୁତ୍ତି ଯୋଜନା ଓ ଗ୍ରାମ୍ୟ ରୁମ୍‌ହାଳ ନିୟୁତ୍ତି ପ୍ରତ୍ୟାଭୂତି ଯୋଜନା ଅନୁଯାୟୀ ରାଜ୍ୟରେ କର୍ମ ସଂସ୍ଥାନ କରିଥାରେ ପର୍ଯ୍ୟାପ୍ତ ପରିମାଣର ଗୁରୁତ ଯୋଗାଣ ନିଗମ ମଧ୍ୟମରେ ଯୋଗାଇ ଦେଉଛନ୍ତି ।

ଏହା କେବଳ ରାଜ୍ୟ ସରକାରଙ୍କର ଚକ୍ରାବଧାନରେ ଓ ନିଗମର କର୍ମ ତପନତା ଯୋଗୁଁ ସମ୍ଭବ ହୋଇ ପାରିଛି ।

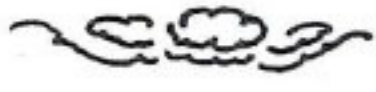

କ୍ରିଡ଼ିଶ ସାମ୍ରାଜ୍ୟରେ ସୂର୍ଯ୍ୟ ଯେତେବେଳେ ଅସ୍ତ ହେଉ ନ ଥିଲେ, ସେତେବେଳେ ଇଂରେଜ ଜାତି ସମ୍ପର୍କରେ କୁହା ଯାଉଥିଲା ଯେ ଇଂଲଣ୍ଡ ଖେଳ ପଡ଼ିଥାରେ ସେମାନଙ୍କର ଚରିତ୍ର ଗଠିତ ହେଉଥିଲା । ଖେଳ, କସରତ, ଶରୀର ଚର୍ଚ୍ଚାରେ ଚରମ ଉତ୍ତର୍ଣ୍ଣ ସାଧନ ଦିନା କୌଣସି ଜାତିର କେତେହେଲେ ଅଭ୍ୟୁତ୍ଥ ହୋଇ ନାହିଁ । x x x ଯେଉଁ ଜାତି ସବୁଠାରୁ ବେଶୀ ଅଗ୍ରସର, ଶରୀର ଚର୍ଚ୍ଚାରେ ସେ ସେତିକି ଅଗ୍ରଣୀ ।

ଜାନକୀ କଲ୍ଲୁ ପଟ୍ଟନାୟକ

# ମରୁଡ଼ି ପରିସ୍ଥିତିମୁକାବିଳାରେ ଭଠାଜଳସେଚନ ନିଗମ

ଶ୍ରୀ ମଦନ ମୋହନ ମହାନ୍ତି

ଚଳିତ ବର୍ଷ ଜମାଗତ ଅନାବୃଷ୍ଟି, ସ୍ୱଳବୃଷ୍ଟି ବା ଅନିୟମିତ ବୃଷ୍ଟିପାତ ଯୋଗୁ ଋତ୍ୟରେ ଅଭୂତପୂର୍ବ ମରୁଡ଼ି ପରିସ୍ଥିତି ଉପସ୍ଥିତ । ବହୁଅଞ୍ଚଳରେ ଶରୀଫ ପସଲ ଆଂଶିକ ବା ସଂପୂର୍ଣ୍ଣ ନଷ୍ଟ ହୋଇଯାଇଛି । ମାତ୍ର ଏହି ଦୁଃସ୍ଥିତି ସମୟରେ ଭଠା ଜଳସେଚନ ନିଗମ ଗୁଣୀର ସହାୟ ରୂପରେ ଏକ ଉଲ୍ଲେଖନୀୟ ଭୂମିକା ଗ୍ରହଣ କରିଛି ।

ପଞ୍ଚମ ଯୋଜନା ଶେଷବେଳକୁ ଋତ୍ୟରେ ମାତ୍ର ୩,୯୯୦ଟି ଭଠା ଜଳସେଚନ ପ୍ରକଳ ସ୍ଥାପିତ ହୋଇଥିଲା । ଷଷ୍ଠ ଯୋଜନା କାଳରେ ଏହି ସଂଖ୍ୟା ୮,୨୪୩କୁ ବୃଦ୍ଧି ପାଇଥିଲା । ବିଶେଷତଃ ସଧାନମସାକର ବ୍ୟାପକ ଜଳସେଚନ କାର୍ଯ୍ୟକ୍ରମ ଅନୁଯାୟୀ ଋତ୍ୟରେ ଭଠା ଜଳସେଚନ ଯୋଜନାକୁ ବିଶେଷ ବୃତ୍ତାନ୍ୱିତ କରାଯାଇଥିଲା । ସପ୍ତମ ଯୋଜନାକାଳରେ ଆଉ ୫,୦୦୦ଟି ନୂତନ ଭଠା ଜଳସେଚନ ପ୍ରକଳ କାର୍ଯ୍ୟକାରୀ କରିବାପାଇଁ ସ୍ଥିର ହୋଇଛି । ତନ୍ମଧ୍ୟରୁ ଗତ ଦୁଇବର୍ଷରେ ୧,୫୨୪ ଟି ପ୍ରକଳ ସ୍ଥାପନ କରାଯାଇଛି ଓ ଚଳିତ ବର୍ଷ ପ୍ରାୟ ୮୦୦ଟି ସ୍ଥାପନ କରିବା କାର୍ଯ୍ୟକ୍ରମ ରହିଛି ।

ପ୍ରତିବର୍ଷ ଶରୀଫ ଏବଂ ଋତ୍ତି ଋତୁର ଆରମ୍ଭ ପୂର୍ବରୁ ଗତ ଋତୁରେ କେତୋଟି ଭଠା ଜଳସେଚନ ଯୋଜନା ତଦାଯାଇପାରିବ ସେ ବିଷୟରେ ଗୋଟିଏ କାର୍ଯ୍ୟକ୍ରମ ପ୍ରସ୍ତୁତି କରାଯାଇଥାଏ । ଅନ୍ୟବର୍ଷପରି ଚଳିତ ବର୍ଷ ମଧ୍ୟ ଶରୀଫ ଋତୁ ଆରମ୍ଭ ପୂର୍ବରୁ ଏକ କାର୍ଯ୍ୟକ୍ରମ ପ୍ରସ୍ତୁତ କରାଯାଇଥିଲା । ସେଥିରେ ୮,୦୪୫ଟି ଭଠା ଜଳସେଚନ ପ୍ରକଳକୁ ତଳାଇ ୯୫,୪୨୦ ହେକ୍ଟର ଜମିକୁ ଜଳସେଚିତ କରିବାରେ କାର୍ଯ୍ୟକ୍ରମ ସ୍ଥିର କରାଯାଇଥିଲା । ଏହି କାର୍ଯ୍ୟକ୍ରମ ଋତ୍ୟରେ ସ୍ୱାରାଦିକ ବୃଷ୍ଟିପାତକୁ ଆଶ୍ରିତରୂପେ ଋତ୍ତି ବେଳକୁ ଶେଷ ବିଶେଷରେ ଅନିୟମିତ ବୃଷ୍ଟିପାତ ଯୋଗୁ ଉପସ୍ଥିତ କଳାକାବୁ ପୁରଣ କରିବାରେ ସହାୟକ ହେବା ପାଇଁ କରାଯାଇଥିଲା । ତିନି ଜମାଗତ ଅନାବୃଷ୍ଟି ଯୋଗୁ ଉପସ୍ଥିତ ବ୍ୟାପକ ମରୁଡ଼ି ପରିସ୍ଥିତିକୁ ମୁକାବିଲ କରିବା ବିଷୟରେ ଭଠା ଜଳସେଚନ ଯୋଜନାଗୁଡ଼ିକ ବିଶେଷ ଫଳପ୍ରସ୍ତୁତ ଭୂମିକା ଗ୍ରହଣ କରିଥିଲେ ।

ମାର୍ଚ୍ଚ ୧୯୮୭ ସୁଦ୍ଧା ସ୍ଥାପିତ ହୋଇଥିବା ମୋଟ ୯,୭୭୭ଟି ପ୍ରକଳ ମଧ୍ୟରୁ ବିଭିନ୍ନ କାରଣରୁ ୩୭୨୨ଟି ଗତ ଶରୀଫ ଋତୁ ଆରମ୍ଭ ବେଳକୁ କାର୍ଯ୍ୟକ୍ରମ ଅବସ୍ଥାରେ ନ ଥିଲା । ମାତ୍ର ଗତ ପ୍ରକଳଗୁଡ଼ିକ ସକ୍ରିୟ କରିବା ପାଇଁ ଯୁଦ୍ଧକାଳୀନ ଭିତ୍ତିରେ ପଦକ୍ଷେପ ନିଆଯାଇଥିଲା । ଶ୍ୱେତା ହୋଇ ବିଦ୍ୟୁତ ଚାର ନ ଥିବା ଯୋଗୁ ଅତଳଥିବା ଭଠା ଜଳସେଚନ ଯୋଜନା ଗୁଡ଼ିକରେ ବିଦ୍ୟୁତ ଚାର ଲଗାଇ ଦିଆଯାଇଥିଲା ଓ ଅତଳ ଥିବା ଟ୍ରାନ୍ସଫର୍ମର ଗୁଡ଼ିକ ମରାମତି କରାଯାଇ ଏବଂ ଶେଷ ବିଶେଷରେ ନୂତନ ଟ୍ରାନ୍ସଫର୍ମର ବସାଇ ବହୁ ଅତଳ ପ୍ରକଳ ଗୁଡ଼ିକ କରାଯାଇଥିଲା । ସେସର ପାଇପ ନ ଥିବା ଯୋଗୁଁ ଅତଳ ଥିବା ପ୍ରକଳଗୁଡ଼ିକରେ ପାଇପ ବସାଯାଇ ସେଚନ କ୍ଷମ କରାଯାଇଥିଲା । ଏହା ବ୍ୟତୀତ ବୁଦ୍ଧ ହୋଇ ଅତଳ ଥିବା ନଳକୂପଗୁଡ଼ିକ ପୁନରୁଦ୍ଧାର କରିବା ପାଇଁ ମଧ୍ୟ ପଦକ୍ଷେପ ନିଆଯାଇଥିଲା । ସ୍ଥଳ ବିଶେଷରେ ଯେଉଁ ନଦୀଗୁଡ଼ିକରେ ଜଳ ପ୍ରବାହର ଗତିପଥ ବଦଳି ଯାଇଛି ଏବଂ ସେଥି ଯୋଗୁଁ ଭଠା ଜଳସେଚନ ପ୍ରକଳ କାର୍ଯ୍ୟକ୍ରମ ହୋଇପାରି ନାହିଁ ସେ କ୍ଷେତ୍ରରେ ଇନଟେକ ଡ୍ରେଇ ନିର୍ମାଣ କରାଯାଇ ଯୋଜନାଗୁଡ଼ିକ ସକ୍ରିୟ କରାଯାଇଥିଲା । ସଂପୂର୍ଣ୍ଣ ମରାମତି ଅଭାବରୁ ଓ ଅନ୍ୟାନ୍ୟ କାରଣରୁ ଅତଳ ଭଠା ଜଳସେଚନ ପ୍ରକଳଗୁଡ଼ିକ ମଧ୍ୟ ତୁରନ୍ତ ସକ୍ରିୟ କରାଯାଇଛି । ଏହି ସମସ୍ତ ପଦକ୍ଷେପ ଫଳରେ ପ୍ରାୟ ୨ମାସ ମଧ୍ୟରେ ୬୪୦୦ଟି ଅତଳ ପ୍ରକଳ କାର୍ଯ୍ୟକ୍ରମ ଅବସ୍ଥାକୁ ଅଣାଯାଇ ପାରିଥିଲା । ବାକୀ ପ୍ରାୟ ୯୦୦୭ ଅଧିକ ଚଳିତ ଋତ୍ତି ଋତୁରେ କାର୍ଯ୍ୟକ୍ରମ କରିବାର ପ୍ରସ୍ତାବ ରହିଛି । ଏଥି ନିମନ୍ତେ ଯଥାଯଥ ପଦକ୍ଷେପ ମଧ୍ୟ ନିଆଯିବାର

ଚଳିତ ଶରୀଫ ଋତୁରେ ଋତ୍ୟରେ ୬,୯୦୦ରୁ ଅଧିକ ପ୍ରକଳ କାର୍ଯ୍ୟକାରୀ କରାଯାଇ ପ୍ରାୟ ୪୨,୦୦୦ ହେକ୍ଟର ଜମିକୁ ଜଳ ଯୋଗାଇ ଦିଆଯାଇ ଜଳକର ଆଦାୟ ହୋଇଛି । ଏହା ବ୍ୟତୀତ ଆହୁରି ପ୍ରାୟ ୧୦,୦୦୦ରୁ ୧୫,୦୦୦ ହେକ୍ଟର ଜମିକୁ ଜଳ ଯୋଗାଇ ଦିଆଯାଇଥିଲେ ମଧ୍ୟ ଜଳକର ଆଦାୟ ହୋଇପାରିନାହିଁ । ଏଠାରେ ପୁରଣ କରାଯାଇ ପାରେ ଯେ,

ଏହି ପୂର୍ବରୁ ରାଜ୍ୟରେ କୌଣସି ଋତୁରେ ଏତେ ସଂଖ୍ୟକ ଇଠା ଜଳସେଚନ ପ୍ରକଳ୍ପ କରାଯାଇ ନ ଥିଲା । ପୂର୍ବରୁ ବର୍ଷମାନଙ୍କ ମଧ୍ୟରେ ୧୯୮୨-୮୩ ମସିହାରେ ଖରିପ ଋତୁରେ ସର୍ବାଧିକ ୪,୨୮୪ଟି ଏବଂ ୧୯୮୬-୮୭ ଋତୁ ଋତୁରେ ସର୍ବାଧିକ ୬,୧୯୭ଟି ପ୍ରକଳ୍ପ ଗୁରୁ କରାଯାଇଥିଲା । ଚଳିତ ଖରିପ ଋତୁରେ ଗୁଣାମାନେ କିପରି ବହୁକରାବେ ଇଠା ଜଳସେଚନ ପ୍ରକଳ୍ପ ପାଣି ପାଇପାରିବେ ସେଥିପାଇଁ ବହୁ କଟକଣା କୋହଳ କରାଯାଇଥିଲା ଏବଂ ଜଳକର ହାର ମଧ୍ୟ ଶତକଡ଼ା ୫୦ରାଶି ବୃଦ୍ଧି ଦିଆଯାଇଥିଲା, କୋହଳ କରାଯାଇଥିବା କଟକଣା ଗୁଡ଼ିକ ହେଲା:- (୧) ୨୦୦'୦୦ଟଙ୍କାରୁ ଅଧିକ ବକେୟା ଜଳକର ଅନାଦାୟା ରହିଥିବା ପ୍ରକଳ୍ପଗୁଡ଼ିକ ଗୁରୁ ନ କରିବା ପାଇଁ ଥିବା କଟକଣା ଇଠାର ଦିଆଯାଇଥିଲା । (୨) ଯେଉଁ ଇଠା ଜଳସେଚନ ପ୍ରକଳ୍ପଗୁଡ଼ିକରୁ ବିଦ୍ୟୁତ୍ ତାର ଦୂର ଥରକୁ ଅଧିକ ଚୋରା ହୋଇଥିଲା ସେଗୁଡ଼ିକରେ ଆଉ ବିଦ୍ୟୁତ୍ ତାର ନ ଲଗାଇବା ପାଇଁ ଆଗରୁ ଥିବା ନିଷ୍ପତ୍ତିକୁ ଇଠାର ନିଆଯାଇଥିଲା । ଫଳରେ ବହୁଦୂର ତାର ଚୋରାଯାଇ ଅଚଳ ଥିବା ପ୍ରକଳ୍ପଗୁଡ଼ିକୁ ମଧ୍ୟ ତାର ଯୋଗାଇ ସଚଳ କରାଯାଇଥିଲା ; (୩) କୌଣସି ପ୍ରକଳ୍ପରେ (ଖରିପ ଋତୁ ପାଇଁ) ସର୍ବ ନିମ୍ନ ୨୫/୧୫ ଏକର ଜମିରେ ପାଣି ମଡ଼ାଇବା ପାଇଁ ରୁକ୍ତିବନ୍ଧ ନହେଲେ ଏବଂ ସର୍ବ ନିମ୍ନ ୬୩୨/୪୩୨ ଟଙ୍କା ଅଗ୍ରାମ ଜଳକର ଦାଖଲ ନ କଲେ ସେ ପ୍ରକଳ୍ପକୁ ଚାଲୁ କରା ଯାଇ ନ ଥିଲା । ଏହି କଟକଣାଟି ସହ ଋତୁ ଋତୁ ପାଇଁ ଅନୁରୂପ ନିୟମ ମଧ୍ୟ ଲଠାଇ ଦିଆଯାଇଛି । ଏହା ଫଳରେ ଗୁଣା ଇଠା ଜଳସେଚନ ପ୍ରକଳ୍ପ ଶୁଦ୍ଧ ଜମ ଜମିପାଇଁ ମଧ୍ୟ ପାଣି ଯେ କୌଣସି ସମୟରେ ପାଇ ପାରୁଛି । ଏହା ବ୍ୟତୀତ ପ୍ରକଳ୍ପଗୁଡ଼ିକୁ ନିର୍ଦ୍ଧାରିତ ସମୟଠାରୁ ଅଧିକ ସମୟ ଚାଲୁ କରାଯାଇ ଅଧିକ ଜମିକୁ ପାଣି ଯୋଗାଇ ଦିଆଯାଇଛି ।

ଋତୁ ଋତୁରେ ଇଠା ଜଳସେଚନ ପ୍ରକଳ୍ପ ବ୍ୟାପକଭାବରେ ଚାଲୁ କରାଯାଇ ଜଳ ଯୋଗାଇ ଦେବା ପାଇଁ କାର୍ଯ୍ୟକ୍ରମ ପ୍ରସ୍ତୁତ କରାଯାଇଛି । ଚନ୍ଦ୍ରପାୟା ରାଜ୍ୟରେ ବିଭିନ୍ନ ଜିଲ୍ଲାରେ ୮୬୧ଟି ପ୍ରକଳ୍ପ ଗୁରୁ କରାଯାଇ ୮୦,୦୦୦ ହେକ୍ଟରରୁ ଅଧିକ ଜମିକୁ ପାଣି ଯୋଗାଇ ଦେବାର ମସୂଧା କରାଯାଇଛି । ବିଭିନ୍ନ ଜିଲ୍ଲାରେ କେତୋଟି ଲେଖାଏଁ ପ୍ରକଳ୍ପ ଗୁଡ଼ିକ ଓ କେତେ ଜମି ପାଇଁ ପାଣି ଯୋଗାଇ ଦିଆଯିବ ତାହାର ଜିଲ୍ଲାପାଳ ଓ ଡିଭିଜନା ହେଲ୍-ଡାଭେଣ୍ଟର ଜିଲ୍ଲାରେ ୧,୨୫୪ଟି ପ୍ରକଳ୍ପକୁ ୧୫,୨୦୦ ହେକ୍ଟର, ବଲଙ୍ଗୀର ଜିଲ୍ଲାରେ ୧୮୧ଟି ପ୍ରକଳ୍ପକୁ ୨,୬୨୦ ହେକ୍ଟର, କଟକ ଜିଲ୍ଲାରେ ୨,୬୦୭ ପ୍ରକଳ୍ପକୁ ୨୩,୬୫୦ ହେକ୍ଟର, କେନ୍ଦ୍ରାପଡ଼ା ଜିଲ୍ଲାରେ ୩୮୮ଟି ପ୍ରକଳ୍ପକୁ ୪,୮୬୦ ହେକ୍ଟର, ଗଞ୍ଜାମ ଜିଲ୍ଲାରେ ୮୦୦ଟି ପ୍ରକଳ୍ପକୁ ୪,୦୦୦ ହେକ୍ଟର, କୋହାଣ୍ଡି ଜିଲ୍ଲାରେ ୨୭୦ଟି ପ୍ରକଳ୍ପକୁ ୨,୪୦୦ ହେକ୍ଟର, କେନ୍ଦୁଝର ଜିଲ୍ଲାରେ ୩୨୦ଟି ପ୍ରକଳ୍ପକୁ ୩,୮୪୦ ହେକ୍ଟର,

କୋରାପୁଟ ଜିଲ୍ଲାରେ ୭୪୮ଟି ପ୍ରକଳ୍ପକୁ ୭,୨୫୦ ହେକ୍ଟର, ମୟରଭଞ୍ଜ ଜିଲ୍ଲାରେ ୪୭୭ଟି ପ୍ରକଳ୍ପକୁ ୪,୨୯୦ ହେକ୍ଟର, ପୁରୀ ଜିଲ୍ଲାରେ ୧୪୪ଟି ପ୍ରକଳ୍ପକୁ ୧,୬୦୦ ହେକ୍ଟର, ପୁରୀ ଜିଲ୍ଲାରେ ୩୫୦ଟି ପ୍ରକଳ୍ପକୁ ୩,୨୫୦ ହେକ୍ଟର, ସମ୍ବଲପୁର ଜିଲ୍ଲାରେ ୩୫୦ଟି ପ୍ରକଳ୍ପକୁ ୪,୦୫୦ ହେକ୍ଟର ଏବଂ ସୁନ୍ଦରଗଡ଼ ଜିଲ୍ଲାରେ ୨୪୦ଟି ପ୍ରକଳ୍ପକୁ ୨,୮୫୦ ହେକ୍ଟର ଜମିପାଇଁ ପାଣି ଯୋଗାଇ ଦିଆଯିବାର ଆପାତତଃ କାର୍ଯ୍ୟକ୍ରମ ପ୍ରସ୍ତୁତ କରାଯାଇଛି । ଏହା ମଧ୍ୟ ବୁଦ୍ଧି ପାଇପାରେ ।

ରାଜ୍ୟରେ ପ୍ରାୟ ୬,୦୦୦ଟି ଇଠା ଜଳସେଚନ ପ୍ରକଳ୍ପରେ ଜଳ ବନ୍ଧନ ପ୍ରଣାଳୀ ସଂପୂର୍ଣ୍ଣ ହୋଇ ନ ଥିଲା । ଏହା ଫଳରେ ପ୍ରକଳ୍ପ ମାଧ୍ୟମରେ ଯେତେ ଜମି ପାଣି ପାଇବା କଥା ସେତେ ଜମି ପାଣି ପାଇପାରୁନ ଥିଲା । ଏହି ଅସୁବିଧା ଦୂର କରିବା ପାଇଁ ଏହି ବର୍ଷ ପ୍ରାୟ ୬ କୋଟି ଟଙ୍କା ବ୍ୟୟରେ ପ୍ରାୟ ୧,୬୦୦ଟି ପ୍ରକଳ୍ପରେ ଜଳ ବନ୍ଧନ ପ୍ରଣାଳୀ ନିର୍ମାଣ କାର୍ଯ୍ୟ ହାତକୁ ନିଆଯାଇଛି । ଏଥି ସଙ୍ଗେ ଆଉ ୪୦୦ଟି ପ୍ରକଳ୍ପରେ ବି. ଆର. ଡି. ଏ. ରୁ ମିଳିଥିବା ଅର୍ଥ ବିନିଯୋଗ କରି ବନ୍ଧନ ପ୍ରଣାଳୀ ନିର୍ମାଣ କାର୍ଯ୍ୟ ସଂପୂର୍ଣ୍ଣ କରାଯାଇଛି । ଏହାଦ୍ୱାରା ୨୦,୦୦୦ ହେକ୍ଟର ଅଧିକ ଜମି ଜଳସେଚିତ ହେବ ବୋଲି ଅନୁମାନ କରାଯାଇଛି । ସୁସଂହରଭାବେ ଇଠା ଜଳସେଚନ ବିକାଶ ପାଇଁ ଏ ପ୍ରକାର ବ୍ୟାପକ କାର୍ଯ୍ୟକ୍ରମ ଏହା ପୂର୍ବରୁ କେବେ ହାତକୁ ନିଆଯାଇ ନ ଥିଲା ।

ଏହି ପରିସ୍ଥିତିରେ ଋତୁ ଋତୁରେ କାର୍ଯ୍ୟକ୍ରମଠାରୁ ଆହୁରି ଅଧିକ ଯୋଜନା ଗୁରୁ କରାଯିବା ପାଇଁ ମଧ୍ୟ ଚେଷ୍ଟା କରାଯାଇଛି ଓ ମୋଟ ପ୍ରାୟ ୯,୦୦୦ଟି ଯୋଜନା ଗୁରୁ ହେବାର ସମ୍ଭାବନା ଅଛି । ଖରିପ ଋତୁରେ ଗୁଣାମାନଙ୍କୁ ଯେଉଁ ସୁବିଧାସୁଯୋଗ ଦିଆଯାଇଛି ସେ ସମସ୍ତ ସୁବିଧାସୁଯୋଗ ଋତୁ ଋତୁରେ ମଧ୍ୟ ଦେବା ପାଇଁ ସରକାର ବିଶ୍ୱର କରୁଛନ୍ତି । ତେବେ ଇଠା ଜଳସେଚନ ପ୍ରକଳ୍ପ ପାଣି ମିଳିବା ଏକ ବ୍ୟୟ ସାପେକ୍ଷ ବ୍ୟବସ୍ଥା । ଋଷଣାବେକ୍ଷଣ ଶକ୍ତି, ବିଦ୍ୟୁତ୍ ମାହାପୁର, ତ୍ରାଉଭର ଦରମା ଇତ୍ୟାଦି ହିସାବକୁ ନେଇ ଯେତିକି ଶକ୍ତି କରାଯାଇଛି, ତାର ପ୍ରାୟ ଏକ ଦଶମାଂଶ ଜଳକରରୂପେ ଧାର୍ଯ୍ୟ କରାଯାଇଛି । ଏଣୁ ଏ କ୍ଷେତ୍ରରେ ଯଦି ଗୁଣାମାନେ ସହଯୋଗ ନ କରନ୍ତି, ଅଗ୍ରାମ ଜଳକର ଦେବା ଦିଗରେ ଆଗ୍ରହ ପ୍ରକାଶ ନକରନ୍ତି, ଓ ବହୁଳ ପରିମାଣରେ ବକେୟା ଜଳକର ଅନାଦାୟ ହୋଇ ପଡ଼ିରହେ ତେବେ ଇଠା ଜଳସେଚନ ବ୍ୟବସ୍ଥାର ପ୍ରସାର ଦିଗରେ ଅଧିକ ସଫଳ ପଦକ୍ଷେପ ନେବା ବାଧାପ୍ରାପ୍ତ ହେବ ।

ଅଧ୍ୟକ୍ଷ ତଥା ପରିଚାଳନା ନିର୍ଦ୍ଦେଶକ  
ଇଠା ଜଳସେଚନ ନିଗମ, କୁବନେଶ୍ୱର



—ସେହି ପ୍ରକୃତ ଭାରତୀୟ, ଯେ ତା'ର ଦେଶକୁ ବିଭିନ୍ନ ଧର୍ମ ସଂପ୍ରଦାୟର ଏକ ଭରାଣ ସମନ୍ୱୟ ଭୂମିକାରେ ଗର୍ବରେ । ଧର୍ମ ସଂପର୍କରେ ଯାହା ସତ୍ୟ, ଭାଷା ଓ ବିଭିନ୍ନ ଭାଷାଭାଷୀ ରାଜ୍ୟମାନଙ୍କ କ୍ଷେତ୍ରରେ ତାହା ମଧ୍ୟ ସତ୍ୟ ।

# ମରୁଡ଼ି ପରିସ୍ଥିତିରେ ଦାରିଦ୍ର୍ୟ ଦୂରୀକରଣ ଯୋଜନାର ବିଶେଷ ଭୂମିକା

ଶ୍ରୀ ଅଜିତ କୁମାର ବିପାଠୀ

ଏ ବର୍ଷ ଓଡ଼ିଶାରେ ଏକ ଅଭୂତପୂର୍ବ ମରୁଡ଼ି ପରିସ୍ଥିତି ଦେଖାଦେଇଛି । ଦାରିଦ୍ର୍ୟ ସୀମାରେଖା ତଳେ ଥିବା ପରିବାର ବର୍ଗକୁ ଏହା ବିଶେଷ ଗାଡ଼େ ବାଧିବ । ବିଲବାଡ଼ିରେ କାମ କମିଯାଇଛି । ମୂଲ ମିଳିବା ଆସନ୍ତା ବର୍ଷ ପର୍ଯ୍ୟନ୍ତ ନିଶ୍ଚିତ ଭାବେ ଦୂର୍ଲଭ ହେବ । କ୍ଷୁଦ୍ର ଗୁଣୀ, ନାମମାତ୍ର ଗୁଣୀ ଓ ଭୂମିହୀନ କୃଷି ଶ୍ରମିକମାନେ ପ୍ରବଳ ହାନି ଯୋଗୁଁ ବିଶେଷ ଭାବେ କ୍ଷତିଗ୍ରସ୍ତ ହେବେ । ଗ୍ରାମାନ୍ତଳରେ ସାଧାରଣ କ୍ଷୟ କ୍ଷମତା ହ୍ରାସ ହେବାରୁ ଗ୍ରାମ୍ୟ କାର୍ଯ୍ୟକ୍ରମମାନଙ୍କର ମଧ୍ୟ କାବିକା ନିର୍ବାହ କଷ୍ଟକର ହେବ । ସେହିଭଳି ଗ୍ରାମାନ୍ତଳର କ୍ଷୁଦ୍ର ବ୍ୟବସାୟମାନେ ଯେଉଁମାନେ ଧାନ ଗୁରୁତ ଓ ଅନ୍ୟାନ୍ୟ କୃଷିକାର ଦ୍ରବ୍ୟ ଓ ପନିପରିବା ବିକ୍ରୟକରି କାବିକା ନିର୍ବାହ କରିବା ସେମାନେ ମଧ୍ୟ ଏହିସବୁ ବେପାରରୁ ଯଥେଷ୍ଟ ଆୟ କରିପାରିବେ ନାହିଁ ।

ଓଡ଼ିଶାରେ ଯେଉଁ ଦାରିଦ୍ର୍ୟ ଦୂରୀକରଣ ଯୋଜନାଗୁଡ଼ିକ କାର୍ଯ୍ୟକାରୀ କରାଯାଇଛି ସେଗୁଡ଼ିକ ହେଲ, (ଆର. ଆର. ଡି.) ସମନ୍ୱିତ ଗ୍ରାମ୍ୟ ଉତ୍ପାଦନ ଯୋଜନା, ଗ୍ରାମ୍ୟ ଦରିଦ୍ରଙ୍କ ଅର୍ଥନୈତିକ ଅଭିଯାନ (ଇ. ଆର. ଆର. ପି.), କାତୀୟ ଗ୍ରାମାନ୍ତଳ ନିୟୁତ୍ତି କାର୍ଯ୍ୟକ୍ରମ ଓ ଗ୍ରାମ୍ୟ ଭୂମିହୀନ ନିୟୁତ୍ତି ନିର୍ଭରଣ କାର୍ଯ୍ୟକ୍ରମ (ଆର. ଏଲ୍. ଇ. ଡି. ପି.) । ଆର. ଆର. ଡି. କାର୍ଯ୍ୟକ୍ରମରେ କ୍ଷୟ ଯୋଜନାରେ ଯେଉଁ ପରିବାରମାନଙ୍କୁ ଯଥେଷ୍ଟ ପରିମାଣର ସାହାଯ୍ୟ ଦିଆଯାଇ ପାରି ନ ଥିବାରୁ ସେମାନେ ଦାରିଦ୍ର୍ୟ ସୀମାରେଖା ଅତିକ୍ରମ କରି ନାହାନ୍ତି, ସେମାନଙ୍କୁ ଦ୍ୱିତୀୟ ଦତ୍ତା ସାହାଯ୍ୟ ଦିଆଯାଇଛି । ଯେଉଁମାନେ ଋଣ ପରିଶୋଧରେ ଲଜ୍ଜାକୃତ ଭାବେ ଶିଳପ କରିନାହାନ୍ତି ଏବଂ ଯଦର ସଂପର୍କିତ ଦକ୍ଷାକର କରିନାହାନ୍ତି ସେମାନେ ଏହି ଦ୍ୱିତୀୟ ଦତ୍ତା ସାହାଯ୍ୟ ପାଇବାକୁ ଯୋଗ୍ୟ ବିବେଚିତ ହେବେ । ମରୁଡ଼ିରେ ବ୍ୟାପକ ପ୍ରସାରଣ ହେବା ଦୃଷ୍ଟିରୁ ଋଣ ପରିଶୋଧ କ୍ଷମତା ଏ ବର୍ଷ ନିଶ୍ଚିତ ଭାବେ ହ୍ରାସ ପାଇଛି । ତେଣୁ ସଂପୂର୍ଣ୍ଣ ଋଣ ପରିଶୋଧ ଲକ୍ଷ୍ୟରେ ଯୋଗ୍ୟ ନ ଦେଇ ଦ୍ୱିତୀୟ ଦତ୍ତା ସାହାଯ୍ୟ ଦେବାପାଇଁ ବ୍ୟାକମାନଙ୍କୁ ପ୍ରବର୍ତ୍ତା ଯାଇଛି ଏବଂ ଏଥିପାଇଁ ତିନି ପ୍ରକାର

ବ୍ୟାକ ମ୍ୟାନେଜରମାନଙ୍କ ସମନ୍ୱୟ କମିଟିର ବିଶେଷ ବୈଠକ ତଦାୟାର ମରୁଡ଼ି ପରିସ୍ଥିତି ଓ ଦ୍ୱିତୀୟ ଦତ୍ତା ସାହାଯ୍ୟ ବିଷୟ ଆଲୋଚନା କରାଯାଇଛି । ଦ୍ୱିତୀୟ ଦତ୍ତା ସାହାଯ୍ୟ ପ୍ରଦାନରେ ଧାର୍ଯ୍ୟ ଲକ୍ଷ୍ୟ ଯେଉଁଠାରେ ମରୁଡ଼ି କମିଟି ପରିସ୍ଥିତି ଯୋଗୁଁ ହ୍ରାସକମ ନ ହୋଇ ପାରିବ ସେଠାରେ ଆର. ଆର. ଡି. ପ୍ରଥମ ଦତ୍ତା ସାହାଯ୍ୟ ଧାର୍ଯ୍ୟ ଲକ୍ଷ୍ୟଠାରୁ ବେଶୀ ସଂଖ୍ୟାରେ ଦିଆଯାଇ ପାରିବ ବୋଲି ନିର୍ଦ୍ଦେଶ ଦିଆଯାଇଛି । ଲାକ୍ୟ ପ୍ରକାର ବ୍ୟାକ ସମନ୍ୱୟ କମିଟିର ଏକ ବିଶେଷ ବୈଠକ ବସି ଏ ବିଷୟରେ ସବିଶ୍ୱତ ଆଲୋଚନା କରାଯାଇଛି ।

୧୯୮୭ ମସିହାରେ ଯେଉଁ ଅସହାୟ ଓ ଦୁଃ ପରିବାରମାନଙ୍କ ବାର୍ଷିକ ଆୟ ୧୨୦୦ ଟଙ୍କାରୁ ମଧ୍ୟ କମ୍ ସେମାନଙ୍କୁ ବିନା ବ୍ୟାକ ଋଣରେ ଇ. ଆର. ଆର. ଡି. କାର୍ଯ୍ୟକ୍ରମରେ ସହାୟତା ଦିଆଯାଇଛି । କୌଣସି ବ୍ୟାକ ନ ଥିବା ଗ୍ରାମପଞ୍ଚାୟତଗୁଡ଼ିକରେ ଏବଂ ସମବାୟ ସମିତି-ଗୁଡ଼ିକ ରୁଗ୍ଣ ହୋଇଯାଇଥିବା ଅଞ୍ଚଳଗୁଡ଼ିକରେ ଏହି ଯୋଜନାରେ ଦାରିଦ୍ର୍ୟ ସୀମାରେଖା ତଳେଥିବା ଦୁଃଖ ଓ ଅସହାୟ ପରିବାରମାନଙ୍କୁ ଏହି ସାହାଯ୍ୟ ବିଶେଷ ସହାୟକ ହେଉଛି ଏବଂ ଏଥିରେ ପ୍ରକଳ ଖର୍ଚ୍ଚ ଅତଳତର ଶତକଡା ପଞ୍ଚାୟତା ଭାଗ ହାତ ଦିଆଯାଇଛି । ବାକୀ ପଡ଼ିଶ ଗାମ ହିତାଧିକାରୀ ନିଜ ପରିଶ୍ରମ ବା ନିଜ ଉଦ୍ୟମରେ ଯୋଗାଡ଼ କରୁଛନ୍ତି ଏବଂ ସେମାନଙ୍କୁ ଋଣଗ୍ରସ୍ତ ହେବାକୁ ପଡ଼ୁନାହିଁ । ମରୁଡ଼ି ପରିସ୍ଥିତି ଦୃଷ୍ଟିରୁ ଏଭଳି ସାହାଯ୍ୟ ବିଶେଷ ମରୁଡ଼ି-ଗ୍ରସ୍ତ ବୃକଗୁଡ଼ିକରେ ଅଗ୍ରାଧିକାର ଭିତ୍ତିରେ ଦେବାପାଇଁ ନିର୍ଦ୍ଦେଶ ଦିଆଯାଇଛି ।

କାତୀୟ ଗ୍ରାମାନ୍ତଳ କର୍ମ ନିୟୁତ୍ତି ଯୋଜନାରେ ଗ୍ରାମାନ୍ତଳରେ ଗୋଷ୍ଠିଗତ ସ୍ତ୍ରୀମାନେ ସଂପର୍କିତ ବୃଷ୍ଟି କରାଯିବା ସଙ୍ଗେ ସଙ୍ଗେ କର୍ମଯୋଗୀ ପାଇଁ ପ୍ରଶସ୍ତ ପୁରୁଧା ବୃଷ୍ଟି କରାଯାଇଛି । ଗ୍ରାମାନ୍ତଳରେ ମରୁଡ଼ି ପରିସ୍ଥିତିରେ ନିୟୁତ୍ତି ମକୂରା ମିଳେ ନାହିଁ ଏବଂ ଅର୍ଥ ମିଳିଲେ ମଧ୍ୟ ଶାତ୍ୟଶୟ

ନିଜେ ନାହିଁ । ଏହି ଯୋଜନାକୁ ବ୍ୟାପକ ଭାବେ କାର୍ଯ୍ୟକାରୀ  
 କରାଯାଇ ମଜୁରୀର ଅଂଶ ଭାବେ ଶୁଭକ ଓ ଗହମ ଦୁଇ  
 ବର୍ଷନିକ ପାଞ୍ଚ କିଲୋ ଦିଆଯାଇଛି ଏବଂ ଗ୍ରାମାଞ୍ଚଳରେ  
 ନିମ୍ନତମ ମଜୁରୀର ହାର କିରକି କମି ନ ଯାଏ ତା, ପ୍ରତି ଦୁଇ  
 ଦିଆଯାଇଛି । ଗ୍ରାମସେବକମାନେ କାର୍ଯ୍ୟ ସ୍ଥାନକୁ ନିୟମିତ  
 ଭାବେ ଯାଇ ଶ୍ରମିକମାନଙ୍କୁ ଅତୀତ ନିମ୍ନତମ ମଜୁରୀ ମିଳୁଛି  
 ଛି ନାହିଁ ଏବଂ ସେମାନେ ମଜୁରୀର କିଛି ଅଂଶ ଖାଦ୍ୟ ଶସ୍ୟ  
 ରୂପେ ପାଇଛନ୍ତି କି ନାହିଁ ଦେଖିବାକୁ ବୁଝାଯାଇଛି । ଅଳ୍ପ  
 କ୍ଷତିଗ୍ରସ୍ତ ବୁକ୍‌ଗୁଡ଼ିକୁ ଏନ୍. ଆର. ଇ. ପି. ଅର୍ଥ ଓ ଖାଦ୍ୟ  
 ଶସ୍ୟ କମ୍ ପରିମାଣରେ ଯୋଗାଇ, ବିଶେଷ କ୍ଷତିଗ୍ରସ୍ତ ବୁକ୍-  
 ଗୁଡ଼ିକୁ ଅଧିକ ଅର୍ଥ ଦେବାପାଇଁ ଜିଲ୍ଲାପାଳମାନଙ୍କୁ କ୍ଷମତା  
 ଦିଆଯାଇଛି । ମରୁଡ଼ି ପରିସ୍ଥିତି ଯେଉଁଠାରେ ଅତି ଉଚ୍ଚକଟ  
 ସେଠାରେ କାମଧରା ପାଇବା ପାଇଁ ଲୋକମାନଙ୍କର  
 ଆବଶ୍ୟକତା ଓ ଦାବୀ ମଧ୍ୟ ଅଧିକ । ତେଣୁ ଅଧିକ  
 ଶ୍ରମଦିବସ ପୁଣି କରିପାରୁଥିବା ଉଚ୍ଚ କାର୍ଯ୍ୟ ସେଠାରେ  
 ଦେଶୀ ସଂଖ୍ୟାରେ ନିଆଯିବା ଆବଶ୍ୟକ । ପୂର୍ବରୁ  
 ଏନ୍. ଆର. ଇ. ପି. ରେ ମିଳୁଥିବା ଅର୍ଥକୁ ବୁକ୍ ପିଛା ସମାନ  
 ଭାବରେ ବଣ୍ଟା ହୋଇ ଯାଇଥିଲା, ଏବେ ଅଞ୍ଚଳର ଆବଶ୍ୟକତା  
 ଓ ଖର୍ଚ୍ଚର ଗୁଣ୍ଠି ଓ ପରିମାଣକୁ ଦୃଷ୍ଟି ରଖି ଜିଲ୍ଲାପାଳ  
 ବୁକ୍ ପିଛା ଅର୍ଥକୁ କମ୍ ବା ଦେଶୀ ମଧ୍ୟ କରିପାରିବେ ।  
 ମରୁଡ଼ି ପରିସ୍ଥିତି ସମ୍ଭାଳିବା ପାଇଁ ଏହା ଜିଲ୍ଲାପାଳମାନଙ୍କୁ  
 ନିଶ୍ଚିତ ଭାବରେ ସହାୟକ ହେବ । ଅଧିକରୁ ଅଧିକ ଶ୍ରମ  
 ଗିରିକ କାର୍ଯ୍ୟ ହାତକୁ ନେବାପାଇଁ ଜିଲ୍ଲାପାଳଙ୍କୁ ନିର୍ଦ୍ଦେଶ  
 ଦିଆଯାଇଛି ଏବଂ ଯେଉଁଠାରେ ବାର୍ଷିକ ତିଠା ଯୋଜନାରେ  
 ଦେଶୀ ସଂଖ୍ୟା ଅନୁଷ୍ଠାନ ଗୃହ ନିର୍ମାଣ କାର୍ଯ୍ୟକ୍ରମରେ ସେଠାରେ  
 ତାକୁ ପରିବର୍ତ୍ତନ କରାଯାଇ କଳସେଚନ ଓ ରାଷ୍ଟ୍ରାକାମ  
 ଉତ୍ପାଦିକୁ ଅଗ୍ରାଧିକାର ଦିଆଯାଇଛି ।

ଆର. ଏଲ୍. ଇ. ଡି. ପି. କାର୍ଯ୍ୟକ୍ରମ ଭାରତ ସରକାରଙ୍କ  
 ସଂପୂର୍ଣ୍ଣ ନିକସ୍ତ କାର୍ଯ୍ୟକ୍ରମ । ଏଥିରେ ଶତକଡ଼ା ଶହେରାଶ  
 ଖର୍ଚ୍ଚ ଭାରତ ସରକାର ଦହନ କରନ୍ତି । ଏହି କାର୍ଯ୍ୟକ୍ରମ  
 ଜରିଆରେ କଳସେଚନ, ଗ୍ରାମାଞ୍ଚଳ ରାଷ୍ଟ୍ରାନିର୍ମାଣ, ସାମାଜିକ  
 ବନାବରଣ, ବିଦ୍ୟାଳୟ ଗୃହ ନିର୍ମାଣ ଆଦି ଅନେକ କାର୍ଯ୍ୟ  
 ହାତକୁ ନିଆଯାଇଛି । ବିଶେଷ ମରୁଡ଼ି ଗ୍ରସ୍ତ ଅଞ୍ଚଳକୁ  
 ଆଖିରେ ରଖି ପ୍ରାୟତଃ ଅଞ୍ଚଳରେ ଅଧିକ ରାଷ୍ଟ୍ରା ନିର୍ମାଣ କାର୍ଯ୍ୟ  
 କୋରାପୁଟ, କଳାହାଣ୍ଡି ଓ ପୁରୀବାଣୀ ଜିଲ୍ଲାରେ ହାତକୁ  
 ନିଆଯାଇଛି ଏବଂ ଏଥିପାଇଁ ବ୍ୟୟ ଦରାତ କରାଯାଇଛି ।  
 ଅନ୍ୟାନ୍ୟ ବର୍ଷ ତୁଳନାରେ ଏନ୍. ଆର. ଇ. ପି. ଓ ଆର.  
 ଏଲ୍. ଇ. ଡି. ପି. କାର୍ଯ୍ୟକ୍ରମଗୁଡ଼ିକରେ ଏ ବର୍ଷ ଖର୍ଚ୍ଚର  
 ପରିମାଣ ଅଧିକ ସତ୍ୟୋକ୍ତକ ହୋଇ ପାରିଛି ଏବଂ ମରୁଡ଼ି  
 ଗ୍ରସ୍ତ ଅଞ୍ଚଳଗୁଡ଼ିକରେ ଲୋକଙ୍କୁ କାମଧରା ଯୋଗାଇବାରେ  
 ସହାୟକ ହୋଇ ପାରିଛି ।

“କ୍ଷୁଦ୍ର ଓ ନାମମାତ୍ର ଗୁଣ୍ଡାକୁ ବୃଦ୍ଧି ଉପାଦାନ ବୃଦ୍ଧି  
 ନିମନ୍ତେ ସହାୟତା” କାର୍ଯ୍ୟକ୍ରମରେ ଚୈବଦୀ, ଦାଲି ତାଡ଼ାୟ  
 ଶସ୍ୟ ଓ ମକା ଦାକରା ଆଦି ଶସ୍ୟର ମିନିକିଟ୍ ବଣ୍ଟନ,  
 ଭୁବନେଶ୍ୱର ଓ କ୍ଷୁଦ୍ରକଳସେଚନ କାର୍ଯ୍ୟ ଗ୍ରାମାଞ୍ଚଳରେ ହାତକୁ  
 ନିଆଯାଇଥାଏ । ଏ ବର୍ଷ ମରୁଡ଼ି ପରିସ୍ଥିତି ଦୃଷ୍ଟି ରଖି

ପସର ପାଇଁ ଅଧିକ ମିନିକିଟ୍ ବଣ୍ଟନ କରିବାପାଇଁ ଏବଂ  
 ଦରକାରକ୍ରମେ ଭୁବନେଶ୍ୱର ପାଇଁ ଖର୍ଚ୍ଚ ନ ହୋଇ ଗଢ଼ିତ ଥିବା  
 ଅର୍ଥ ଏଦିଗରେ ଖର୍ଚ୍ଚ କରିବା ପାଇଁ ଭାରତ ସରକାରଙ୍କଠାରୁ  
 ଅନୁମତି ଆଣି ନିର୍ଦ୍ଦେଶ ଦିଆଯାଇଛି । କଳ ଅମଳ ପ୍ରକଳ  
 ଦ୍ୱାରା ଭରଣ ମୂଲିକା ସଂରକ୍ଷଣ ଓ କ୍ଷୁଦ୍ର କଳସେଚନ  
 ସଂରକ୍ଷଣ ହୋଇଥାଏ । ଭୁବନେଶ୍ୱର ପାଇଁ ଅଧିକ  
 ଅର୍ଥରେ କ୍ଷୁଦ୍ର ଓ ନାମମାତ୍ର ଗୁଣ୍ଡାକ ପାଇଁ ଅଧିକରୁ ଅଧିକ  
 କଳ ଅମଳ ପ୍ରକଳ ହାତକୁ ନେବା ପାଇଁ ନିର୍ଦ୍ଦେଶ ଦିଆ  
 ଯାଇଛି । ସେହିପରି ଅଞ୍ଚଳର ଆବଶ୍ୟକତା ଓ ଉପକୃତ  
 ହେବାକୁ ଥିବା କ୍ଷୁଦ୍ର ଓ ନାମମାତ୍ର ଗୁଣ୍ଡାକ ସଂଖ୍ୟାକୁ ଆଖିରେ  
 ରଖି କ୍ଷୁଦ୍ର କଳସେଚନ ପାଇଁ ଉଦ୍ଦିଷ୍ଟ ଅର୍ଥରେ ଗଠା କଳ-  
 ସେଚନ ପ୍ରକଳ ବ୍ୟତୀତ ଅନ୍ୟାନ୍ୟ ଅନେକ କ୍ଷୁଦ୍ର କଳସେଚନ  
 ଯୋଜନା ମଧ୍ୟ ନିଆଯାଇ ଦୋଲି ନିର୍ଦ୍ଦେଶ ଦିଆଯାଇଛି ।  
 ଦରକାର ହେଲେ ବୁକ୍ ପିଛା କଳସେଚନ ପାଇଁ ଉଦ୍ଦିଷ୍ଟ  
 ଅର୍ଥକୁ ଏକାଠି କରି ଏହି କାର୍ଯ୍ୟକ୍ରମରେ ଓ ଆର. ଆର. ଡି.ରେ  
 ମଧ୍ୟ ମରୁଡ଼ିଗ୍ରସ୍ତ ଅଞ୍ଚଳଗୁଡ଼ିକରେ ପର୍ଯ୍ୟାପ୍ତ ସଂଖ୍ୟାର  
 ଗଠା କଳସେଚନ ପ୍ରକଳ କ୍ଷୁଦ୍ର ଓ ନାମମାତ୍ର ଗୁଣ୍ଡାକ ସହାୟତା  
 ପାଇଁ ହାତକୁ ନିଆଯାଇ ପାରିବ ଦୋଲି ନିର୍ଦ୍ଦେଶ ଦିଆଯାଇଛି ।

ମରୁଡ଼ି ପରିସ୍ଥିତିରେ ଦାରିଦ୍ର୍ୟ ସାମାରେଖୀ ତହେ  
 ଥିବା ପରିବାରଗୁଡ଼ିକର ଅର୍ଥକ ଅବସ୍ଥା ଆହୁରି ଶୋଚନୀୟ  
 ହୋଇଯାଏ । ତେଣୁ ସେମାନଙ୍କ ପାଇଁ ଉଦ୍ଦିଷ୍ଟ କାର୍ଯ୍ୟକ୍ରମର  
 ସୁଫଳ ଯେପରି ସେମାନଙ୍କ ପାଖରେ ଠିକ୍ ଭାବେ ପହଞ୍ଚେ  
 ଏହା ତଦାରଖ କରି ଦେଖିବା ପାଇଁ କଡ଼ା ନିର୍ଦ୍ଦେଶ ଦିଆ  
 ଯାଇଛି । ଏହି କାର୍ଯ୍ୟକ୍ରମଗୁଡ଼ିକରେ ଅନ୍ତର୍ଭୁକ୍ତ ହୋଇଥିବା  
 ପରିବାରମାନଙ୍କୁ ଛୋଟ ଛୋଟ ଦଳରେ ସମୂହଭାବେ  
 ନିୟମିତ ଗ୍ରାମ ପଞ୍ଚାୟତ ସ୍ତରରେ ଭେଟିବା ପାଇଁ ଏବଂ  
 ସେମାନଙ୍କର ସୁବିଧା ଅସୁବିଧା ବୁଝିବା ପାଇଁ ସମସ୍ତ ଗ୍ରାମ-  
 ସେବକ, ସଂପ୍ରଦାୟ ଅଧିକାର, ବି. ଡି. ଓ., ଏସ୍. ଡି. ଓ.,  
 ଜିଲ୍ଲାପାଳ ଓ ପୋଲିକେଟ ଅଧିକାର, ଡି. ଆର. ଡି. ଏ.କୁ  
 ନିର୍ଦ୍ଦେଶ ଦିଆଯାଇଛି । ପ୍ରତି ଡି. ଆର. ଡି. ଏ. ରେ ଅଭିଯୋଗ  
 ପ୍ରକାଶ ହୋଇଯାଇଛି ଏବଂ ଅତିରିକ୍ତ ପୋଲିକେଟ ଅଧିକାର-  
 ମାନଙ୍କୁ ଏହାର ସ୍ୱତନ୍ତ୍ର ଦାୟିତ୍ୱରେ ରଖାଯାଇଛି । ବୁକ୍  
 ସମାୟ ବ୍ୟାଙ୍କ ସମନ୍ୱୟ କମିଟି ନିୟମିତ ଭାବେ ପ୍ରତି  
 ମାସରେ ବସୁଛି । ଏନ୍. ଏଲ୍. ଏ.ମାନଙ୍କ ଅଧ୍ୟକ୍ଷତାରେ  
 ବୁକ୍ ସମାୟ ବିଶ୍ୱସ୍ତ୍ରାୟ କାର୍ଯ୍ୟକ୍ରମର ସମୀକ୍ଷା କରିବା-  
 ପାଇଁ ଏକ କମିଟି ଗଠନ କରାଯାଇଛି । ଏହାଛଡ଼ା  
 ରାଜ୍ୟ ମହାମଣ୍ଡଳର ମହାବୃହ ମଧ୍ୟ ନିୟମିତ ଭାବେ  
 ବୁକ୍ ଯାଇ ବୁକ୍ ସ୍ତରରେ ବିଶ୍ୱସ୍ତ୍ରାୟ କାର୍ଯ୍ୟକ୍ରମ ଓ ମରୁଡ଼ି  
 ପରିସ୍ଥିତିର ମୁକାବିଲ ପାଇଁ ନିଆଯାଇଥିବା କାର୍ଯ୍ୟକ୍ରମର  
 ସମୀକ୍ଷା କରୁଛନ୍ତି । ବିଭିନ୍ନ ମରୁଡ଼ିର ପ୍ରକୃତ ଓ ସଫଳ ମୁକାବିଲ  
 ବନସାଧାରଣଙ୍କର ଦ୍ରୁତ ମନୋବଳ ଓ ସଂକଳ୍ପ ଉପରେ  
 ନିର୍ଭର କରେ ।

ନିର୍ଦ୍ଦେଶକ, ସ୍ୱତନ୍ତ୍ର ପ୍ରକଳ,  
 ଗୋଷୀ ଭୁବନେଶ୍ୱର ଓ ଗ୍ରାମ୍ୟ ସୁନର୍ଗଠନ ବିଭଗ ।

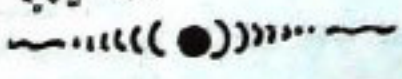

# ଓଡ଼ିଶାରେ ବ୍ୟାପକ ରବି କାର୍ଯ୍ୟକ୍ରମ

ଡଃ ରବି ନାରାୟଣ ମହାନ୍ତି

ଚଳିତ ବର୍ଷ ବର୍ଷାଦିନେ ଅନିୟମିତ ଏବଂ ସ୍ୱଳ୍ପ ବର୍ଷା ଯୋଗୁଁ ଖରିଫ ଗୁଣରୁ ଆଶାନ୍ୱରୁପ ଅମଳ ପାଇବା ସମ୍ଭବ ହେବ ନାହିଁ । କାରଣ ଆମ ରାଜ୍ୟର ଗୁଣ ବାସ ବିଶେଷ ଭାବେ ବର୍ଷା ଉପରେ ନିର୍ଭର କରିଥାଏ । ଖରିଫ ଋତୁର ଶେଷ ଆଡ଼କୁ ଅର୍ଥାତ୍ ସେପ୍ଟେମ୍ବର ଅକ୍ଟୋବର ମାସରେ ରାଜ୍ୟର ବ୍ୟାପକ ଅଞ୍ଚଳରେ ବର୍ଷା ହୋଇ ଯାଇଛି । ଏଣୁ ମରୁଡ଼ି କନିଚ ଖରିଫ ଫସଲର ଅମଳ ଭରଣା କରିବା ସଙ୍ଗେ ସଙ୍ଗେ ଆସନ୍ତା ଖରିଫ ଋତୁରେ ବିହନ ଗୁଡ଼ିକା ମେଣ୍ଟାଇବା ପାଇଁ ଏ ବର୍ଷର ରବି ଗୁଣ ଖୁବ୍ ଗୁରୁତ୍ୱ ପୂର୍ଣ୍ଣ । ରାଜ୍ୟର ବ୍ୟାପକ ଅଞ୍ଚଳରେ ସଂପ୍ରତି ବର୍ଷା ହୋଇ ଯାଇଥିବାରୁ ଏହାର ଉପଯୋଗ ଓ ସାମିତ ଜଳସେଚନ ସୁବିଧାର ବହୁଳ ବିନିଯୋଗ ଉପରେ ଏହାର ସଫଳତା ବିଶେଷ ଭାବେ ନିର୍ଭର କରୁଥିବାରୁ ରାଜ୍ୟ ସରକାର ଏକ ବାସ୍ତବମୁଖୀ ବ୍ୟାପକ ରବି କାର୍ଯ୍ୟକ୍ରମ ପ୍ରସ୍ତୁତ କରିଛନ୍ତି ।

### ରବି ଉତ୍ପାଦନର ଆଭିମୁଖ୍ୟ :

ରବି ଉତ୍ପାଦନର ଲକ୍ଷ୍ୟ ହାସଲ ନିମନ୍ତେ କୃଷି ବିଭାଗ ତରଫରୁ ମାଟିର ବତରକୁ ଉପଯୋଗ କରିବା ପାଇଁ ବ୍ୟାପକ ଉଦ୍ୟମ କରାଯାଇଛି । କାରଣ ରବି ଋତୁରେ ଆମର ଜଳସେଚନ ସୁବିଧା ଖୁବ୍ କମ୍ ଏବଂ ଏ ବର୍ଷର ବର୍ଷା ପରିଚ୍ଛିନ୍ନ ହୁଏତୁ ଏହା ଆହୁରି ସିମାନ୍ତ ହୋଇ ଯିବାର ସମ୍ଭାବନା ରହିଛି । ଏହି ଦୃଷ୍ଟି ରୁ ବରମାନ ନିମ୍ନ ଲିଖିତ ଉତ୍ପାଦନ କୌଶଳମାନ ଅବଲମ୍ବନ କରାଯାଇଛି ।

(କ) ମାଟିର ବତରକୁ ଉପଯୋଗ କରିବା ପାଇଁ କୁସୁମା, ଅଳପା, ରାଣି, ଚିନାବାଦାମ, ସୋରିଷ ଇତ୍ୟାଦି ଚୈଳବାଜ ଏବଂ ମୁଗ, ବିରି, ମଟର, ବୁଟ, କୋକଥ ଇତ୍ୟାଦି ଚାଲି ଜାତୀୟ ଫସଲ ଗୁଣର ବ୍ୟାପକ ବ୍ୟବସ୍ଥା କରାଯାଇଛି ।

(ଖ) ଧାନ ଅମଳର ୧୫-୨୦ ଦିନ ପୂର୍ବରୁ, ମାଟି ଜାତୁଅ ଥିବା ଅବସ୍ଥାରେ ଲଘୁ ଓ ବଡ଼ଶାରତ ଧାନ ବିଲରେ ବିରି, ମୁଗ, ବୁଟ, ମଟର ପ୍ରଭୃତି 'ପିଆରା ଫସଲ' ଭାବେ ଗୁଣ କରାଯାଇଛି ।

(ଗ) ପରୁ ପଡ଼ୁଥିବା ନରପଠା ଏବଂ ଦୋରସା-ମଟାଳ ଇତ୍ୟୁ ଧାନ ଜମିରେ ଅଧିକ ଦିନ ବତର ରହିଥାଏ । ଏପ୍ରକାର ଜମିରେ ବ୍ୟାପକ ଭାବେ ଅଣଜଳସେଚିତ ଚିନାବାଦାମ ଗୁଣ ପାଇଁ ବ୍ୟବସ୍ଥା ହୋଇଛି ।

ରାଜ୍ୟର ୩୧୪ ଟି ବ୍ଲକ୍‌ରେ ଛୋଟ ଛୋଟ ଗୁଣ୍ଡାମାନଙ୍କୁ ଏ ଦିଗରେ ଉତ୍ତାହିତ କରିବା ପାଇଁ ୫୧,୨୭୮ ଟି ବିହନ ପୁଡ଼ିଆ (mini-kid) ଯୋଗାଇ ଦିଆଗଲାଣି । ଫସଲର ଉତ୍ପାଦିକତା ଶକ୍ତି ବଢ଼ାଇବା ପାଇଁ ମିନିକିଡ଼ ପୁଡ଼ିଆ ସହିତ ସାର ଏବଂ କୀଟନାଶକ ଔଷଧ ମଧ୍ୟ ଆବଶ୍ୟକ ଭାବେ ସାହାଯ୍ୟ କରାଯିବାର ବ୍ୟବସ୍ଥା ହୋଇଛି ।

### କଳ ସେଚିତ ଅଞ୍ଚଳ :

(କ) ଫସଲର ବିଭିନ୍ନ ଅବସ୍ଥାରେ ଜଳସେଚନ ଆବଶ୍ୟକ । ଗାଈ ସୂର୍ଯ୍ୟ, ପାଣିର ପୂର୍ଣ୍ଣ ସଦୃଶଯୋଗ କରାଯିବ । ଏହା ଦ୍ୱାରା ପାଣିର ଅପଥ ଅପତୟ ହେବ ନାହିଁ । ବରଂ, ଦରକାର ନଥିବା ବେଳେ କରନାଳା ମାଧ୍ୟମରେ ପାଣିକୁ ଛାଡ଼ି ଦିଆଗଲେ କେନାଳ ଶେଷମୁଣ୍ଡ ଜମିରେ ଅଧିକ ଫସଲ ଗୁଣ କରାଯାଇ ପାରିବ ।

(ଖ) କେବଳ ଖାଲ ଜମିରେ ଚାଲୁଅ ଧାନ ଗୁଣ କରାଯିବ । ଏହା ଫଳରେ ଜଳସେଚିତ କ୍ଷିପ ଓ ମଝିଆଳ ଜମିରେ ରବି ଋତୁରେ, ଅଳ୍ପ କିମ୍ବା ଗହମ ଗୁଣ କରି, ଆଳୁ ଓ ଗହମ ଅମଳ ପରେ ଖରାଦିନେ ମୁଗ

ମରୁଡ଼ି କନିଚ ଖରିଫ ଫସଲ ଉତ୍ପାଦନର ଭରଣା କରିବା ସଙ୍ଗେ ସଙ୍ଗେ, ଗତ ରବି ଋତୁଠାରୁ ଅଧିକ ଉତ୍ପାଦନ ହାସଲ କରିବା, ଚଳିତ ରବି କାର୍ଯ୍ୟକ୍ରମର ଲକ୍ଷ୍ୟ ।

### ଚଳିତ ରବି ଉତ୍ପାଦନ ଲକ୍ଷ୍ୟ :

ଗୁଗଳ- ୪.୭୫ ଲକ୍ଷ ମେଟ୍ରିକ୍ ଟନ୍
ଗହମ- ୧.୭୩ " " "
ଅନ୍ୟାନ୍ୟ ଉଦ୍ୟ- ୦.୪୧ " " "
ଡ଼ାଲି- ୭.୭୩ " " "
ମୋଟ ଉଦ୍ୟ ଉଦ୍ୟ- ୧୪.୬୯ ଲକ୍ଷ ମେଟ୍ରିକ୍ ଟନ୍
ଚୈଳବାଜ- ୫.୧୪ " " "
ଆଖୁ (ଗୁଡ଼)- ୩.୮୫ " " "
ବରମୁଦ- ୧.୫୪ " " "
ଆଳୁ- ୩.୭୪
ଅନ୍ୟାନ୍ୟ ପରିପରିବା- ୨୬.୧୯
ମଟର- ୫.୪୬
ଅନ୍ୟାନ୍ୟ ଫସଲ- ୦.୧୨
ମୋଟ ରବି ଉତ୍ପାଦନ- ୬୦.୫୬

ଉପର ୨୧.୮୪ ଲକ୍ଷ ହେକ୍ଟର ଜମିରେ ବିଭିନ୍ନ ପ୍ରକାର ଫସଲ ଗୁଣ କରାଯାଇ ଉପଲକ୍ଷ୍ୟ ହାସଲ କରାଯିବ ।

ବିରି, ରାଣି, ଚିନାବାଦାମ ଓ ପନିପରିବା ଗୁଣ କରାଯାଇ ପାରିବ ।

(ଘ) କ୍ଷୁଦ୍ର ଓ ମଧ୍ୟମ ଜଳସେଚନ ଯୋଜନା ଗୁଡ଼ିକରୁ ସାଧାରଣତଃ, ଫାମିଲ ଜମିକୁ ଓ ନିର୍ଦ୍ଦିଷ୍ଟ ସମୟ ପାଇଁ ପାଣି ମିଳିଥାଏ । ତେଣୁ ଏହି ଜମିରେ ଅଳ୍ପ ଦିନରେ ଅମଳ ହେଉଥିବା ଅଧିକ ଅମଳକ୍ଷମ ଓ ଅଳ୍ପ ପାଣି ଦରକାର କରୁଥିବା ମାଣ୍ଡିଆ, ଚାଲି, ଓ ଚୈବବାଜ ପ୍ରଭୃତି ଫସଲ କରାଯିବ ।

(ଘ) ଖରିଫ୍ ଋତୁରେ କ୍ଷତିଗ୍ରସ୍ତ ହୋଇଥିବା ଶସ୍ୟ ଜାତୀୟ ଫସଲର ଭରଣା ପାଇଁ ଉଠାଜଳସେଚିତ ଅଞ୍ଚଳରେ ଗହମ, ମାଣ୍ଡିଆ ଇତ୍ୟାଦି ଗୁଣ କରାଯିବ ।

(ଙ) ପେଟକୁପ ଓ ଆଡ଼ିବନ୍ଧ ପକାଇ ଜଳସେଚନ ପୁରିଆ ଦୁର୍ଘ କରାଯାଇଥିବା ଜମିରେ ଅଳ୍ପ ପାଣି ଦରକାର କରୁଥିବା ଘୋରିଷ, ମୁଗ, ବିରି, ମାଣ୍ଡିଆ ଇତ୍ୟାଦିର ବ୍ୟାପକ ଗୁଣ କରାଯିବ ।

ଜଳସେଚନ ପୁରିଆ ସହିତ କୃଷି ସାମଗ୍ରୀର ଯୋଗାଣ ତଥା ଅନ୍ୟାନ୍ୟ ଆନୁଷ୍ଠାନିକ ବିଷୟ ଧର୍ତ୍ତି ମଧ୍ୟ ଦୃଷ୍ଟି ଦିଆଯାଉଛି । ଗୁଣାକୁ ଯଥା ସମ୍ଭବ ଫିକ୍ସରେ ବିହନ, ସାର ଓ ପୋକମରା ଔଷଧ କିମ୍ବା ଉଚ୍ଚ କୃଷି ଯନ୍ତ୍ରପାତି ଯୋଗାଇ ଦେବାପାଇଁ ନିମ୍ନଲିଖିତ ବ୍ୟବସ୍ଥା ଗ୍ରହଣ କରାଯାଇଛି ।

(ଘ) ବିହନ—ବୁକ ପ୍ରଭରେ ଖୋଲା ଯାଇଥିବା ବିହନ ବିକ୍ରୟ କେନ୍ଦ୍ର ମାଧ୍ୟମରେ, ଓଡ଼ିଶା ରାଜ୍ୟ ବିହନ ସଂସ୍ଥା ଗୁଣାମାନଙ୍କୁ ବିଭିନ୍ନ ଫସଲର ପରୀକ୍ଷିତ ଓ ଉଚ୍ଚ ବିହନ ଯୋଗାଇ ଦେବ । ତଳିତ ରବି ଋତୁ ପାଇଁ ମିଳିବାର ବିହନ ବ୍ୟବସ୍ଥା,

୮,୦୦୦	ବୁକଖାଇ	ଧାନ,
୧୩,୫୦୦	"	ଗହମ,
୧୦୦	"	ମକା,
୨୦୦	"	ମାଣ୍ଡିଆ,
୨,୦୦୦	"	ମୁଗ,
୨,୦୦୦	"	ବିରି,
୧୦୦	"	ହରଡ଼,
୮୩୮	"	ମଟର,
୬୯୩	"	ବୁଟ,
୨୫,୦୦୦	"	ଚିନାବାଦାମ,
୩୧୫	"	ରାଶା
ଏବଂ ୮୧୭	"	ଘୋରିଷ

ବିହନ, ଗୁଣାମାନଙ୍କୁ ଯୋଗାଇ ଦିଆଯାଉଛି ।

(ଘ) ସାର—ରାଜ୍ୟର ଗୁଣାମାନଙ୍କୁ ଉଚିତ ମୂଲ୍ୟରେ ସାର ଯୋଗାଇ ଦେବା ପାଇଁ ସମବାୟ ସମିତି, ରାଜ୍ୟ କୃଷି ଶିଳ୍ପନିଗମ ଏବଂ ଘରୋଇ ସଂସ୍ଥାମାନଙ୍କ ମାଧ୍ୟମରେ ସାର ବିକ୍ରୟର ବ୍ୟବସ୍ଥା କରାଯାଇଛି । ସାର ମୂଲ୍ୟ ଓ ପରିବହନ ଖର୍ଚ୍ଚ କମ୍ କରିବା ପାଇଁ ମୂଳସାର ଭାବେ ଅଧିକ ପରିମାଣର ପ୍ରୋଟିକ୍ (Complex) ସାର ଯୋଗାଇ ଦେବା ପାଇଁ ଭାରତ ସରକାରଙ୍କୁ ଅନୁରୋଧ କରାଯାଇଛି । ତଳିତ ରବି ଋତୁରେ, ନିମ୍ନୋକ୍ତ ପରିମାଣର ସାର ଗୁଣାମାନଙ୍କୁ ଯୋଗାଇ ଦିଆଯିବ ।

କୃଷି ଓ ଖାଦ୍ୟ ଉତ୍ପାଦନ ନିର୍ଦ୍ଦେଶକ,  
ଓଡ଼ିଶା, ଭୁବନେଶ୍ୱର ।



ଯବକ୍ଷାରଜାନ-୫୨,୦୦୦ ମେଟ୍ରିକ୍ ଟନ୍  
ଫସ୍ଫରସ୍-୨୪,୦୦୦ " "  
ପଟାସ-୧୪,୫୦୦ " "

ମୋଟ- ୯୦,୫୦୦ ମେଟ୍ରିକ୍ ଟନ୍

ସାର ଯୋଗାଣ ସଙ୍ଗେ ସଙ୍ଗେ, ଏହାର ପୁଷ୍ଟ ଅପଯୋଗ ପାଇଁ କୃଷି କର୍ମଗୁଡ଼ାଙ୍କ ମାଧ୍ୟମରେ ଗୁଣାମାନଙ୍କୁ ଶିକ୍ଷା ଦିଆଯାଉଛି । କାରଣ, ସାରର ପୁଷ୍ଟ ଅପଯୋଗ ଉପରେ ହିଁ, ଫସଲର ଅମଳ ଓ ଭଲ ନିର୍ଗତ କରେ ।

ସମବାୟ ସମିତି, ରାଜ୍ୟ କୃଷି ଶିଳ୍ପ ନିଗମ ଏବଂ ଘରୋଇ ସଂସ୍ଥା ମାଧ୍ୟମରେ ଜାତୀୟ ଔଷଧ ବିକ୍ରୟର ମଧ୍ୟ, ବ୍ୟବସ୍ଥା ହୋଇଛି ।

(ଘ) କୃଷି ଯନ୍ତ୍ରପାତି—ଉପଯୁକ୍ତ ଜମି ପ୍ରଭୃତି ଉପରେ ପାଣିର ସୁପଯୋଗ ବିଶେଷ ନିର୍ଭର କରେ । କାରଣ, ଜମି ସମତଳ ରହିଲେ ପାଣି ଓ ସାରର ଉପଯୁକ୍ତ ବିନିଯୋଗ ହେବା ସଙ୍ଗେ ସଙ୍ଗେ, ଘାସ ଜମିଯାଏ । ଏଣୁ, ଘାସ ଯୋଗୁ ପାଣି ନଷ୍ଟ ହୁଏ ନାହିଁ ।

ଏଥିପାଇଁ କୃଷି ଯନ୍ତ୍ରପାତି ପ୍ରଦର୍ଶନ ମାଧ୍ୟମରେ ଗୁଣାମଧ୍ୟରେ ଆଗ୍ରହ ଦୃଷ୍ଟି କରିବା ସଙ୍ଗେ ସଙ୍ଗେ, ରାଜ୍ୟ କୃଷି ଶିଳ୍ପ ନିଗମ ଏବଂ ସହକାରୀ କୃଷି ଯନ୍ତ୍ର ମାଧ୍ୟମରେ ଏଗୁଡ଼ିକର ବିକ୍ରୟ ବ୍ୟବସ୍ଥା କରାଯାଉଛି । ଆବଶ୍ୟକ ଘଟେ, ବିଭିନ୍ନ କାର୍ଯ୍ୟକ୍ରମ ମାଧ୍ୟମରେ କୃଷି ଯନ୍ତ୍ରପାତିଗୁଡ଼ିକୁ ରିହାତି ଦିନରେ ମଧ୍ୟ ବିକ୍ରୟ କରାଯିବ ।

(ଘ) କୃଷି ଋଣ—ଆମର ଅଧିକାଂଶ ଗୁଣା, କ୍ଷୁଦ୍ର ବା ନାମମାତ୍ର ଗୁଣା ସମ୍ଭବ ଅଭାବରୁ ବ୍ୟୟପାପେକ୍ଷ ଉଚ୍ଚ ଗୁଣ ପ୍ରଣାଳୀ ଗ୍ରହଣ କରିବା ଅନେକ ସମୟରେ ସେମାନଙ୍କ ପକ୍ଷରେ ସମ୍ଭବ ହୁଏ ନାହିଁ । ତେଣୁ, ସମବାୟ ସମିତି, ବ୍ୟବସାୟ ବ୍ୟାଙ୍କ ଏବଂ ଗ୍ରାମ୍ୟ ବ୍ୟାଙ୍କମାନଙ୍କ ମାଧ୍ୟମରେ ଉତ୍କଳ ଗୁଣାକୁ ଋଣ ଯୋଗାଇ ଦେବାର ବ୍ୟବସ୍ଥା ହୋଇଛି ।

ଗୁଣାମାନଙ୍କୁ ଏ ଦିଗରେ ଆମର କୃଷି କର୍ମଗୁଣାମାନେ ସାହାଯ୍ୟ କରିବେ ।

ପୁଚ୍ଛ କାର୍ଯ୍ୟକ୍ରମ—ଧାନ, ଚାଲି ଓ ଚୈବବାଜ ଆମ ରାଜ୍ୟର ତିନୋଟି ପ୍ରଧାନ ଫସଲ । ଏସବୁ ଫସଲର ଉତ୍ପାଦନ ଓ ଉତ୍ପାଦିତତା ଶକ୍ତି ବଢ଼ାଇବା ପାଇଁ ରାଜ୍ୟର ବଜାରଣା ୬୩ଟି ବ୍ଲକ୍ରେ ପୁଚ୍ଛ ଧାନ ଉତ୍ପାଦନ ଯୋଜନା—କଟକ, ପୁରୀ, ଚେକାନାଳ, ବାଲେଶ୍ୱର, ଗଞ୍ଜାମ, ବଲାଙ୍ଗିର ଏବଂ କୋରାପୁଟ ଜିଲ୍ଲାରେ ଜାତୀୟ ଚାଲି ଫସଲ ଉତ୍ପାଦନ ଯୋଜନା ଓ କଟକ, ଚେକାନାଳ, ଗଞ୍ଜାମ, କୋରାପୁଟ, ପୁଲରୀ ଏବଂ ପୁରୀ ଜିଲ୍ଲାରେ ଜାତୀୟ ଚୈବବାଜ ଉତ୍ପାଦନ ଯୋଜନା ନାମରେ ତିନୋଟି ପୁଚ୍ଛ ଯୋଜନା କାର୍ଯ୍ୟକାରୀ କରାଯାଉଛି ।

ସାଧାରଣ କାର୍ଯ୍ୟକ୍ରମ ସହିତ ପୁଚ୍ଛ ଭାବେ ବନ୍ଧା ଯାଇଥିବା ଅଞ୍ଚଳରେ ଧାନ, ଚାଲି ଓ ଚୈବବାଜ ଫସଲର ଉତ୍ପାଦନ ପାଇଁ ଗୁଣାମାନଙ୍କୁ ବିଭିନ୍ନ ପ୍ରକାର ସହାୟତା ଯୋଗାଇ ଦିଆଯିବ ।

ତେଣୁ ରବି କାର୍ଯ୍ୟକ୍ରମର ସଫଳ ରୂପାୟନ ପାଇଁ କୃଷି, ସମବାୟ ଓ ଜଳସେଚନ ତଥା ଅନ୍ୟାନ୍ୟ ଆନୁଷ୍ଠାନିକ ବିଭାଗମାନଙ୍କର କର୍ମକର୍ତ୍ତାବ ମଧ୍ୟରେ ସମନ୍ୱୟ ରହିବା ସର୍ବାଗତୀ ଆବଶ୍ୟକ । ତା'ହେଲେ ଗୁଣାମାନଙ୍କ ସହଯୋଗରେ ଏବର୍ଷର ବ୍ୟାପକ ରବି କାର୍ଯ୍ୟକ୍ରମକୁ ଉତ୍ତମ ଫଳରେ ସଫଳ ଓ ପୁରିଆକନକ ହେବ ।

# ଅଧିକ ଦୁଗ୍ଧ ଉତ୍ପାଦନରେ ସବୁଜ ଗୋଷାଦ୍ୟର ଭୂମିକା

ଆର୍. ଏନ୍. ଧଳବିଶୋଇ

ଯେଉଁ ଧର୍ମରାଜ ପୂର୍ଣ୍ଣିମାକୁ ପଢ଼ାନ୍ତି, “ଅମୃତ ଜିମ୍” ଅମୃତ କଣ ? ଧର୍ମରାଜଙ୍କର ଉତ୍ତର ଥିଲା, “ସୋମୋ ଗଦାମୃତମ୍” । ଗୋ-ଦୁଗ୍ଧ ହେଉଛି ଅମୃତ । ଗୋ ମାତାଙ୍କର ମହିମାକୁ ଦାଣୀ ଓ ଲେଖନୀ ବ୍ୟକ୍ତ କରିବାକୁ ଅସମର୍ଥ । ଗୋଷୁ ମାତ୍ରା ନବିଦ୍ୟତେ । ଅର୍ଥାତ୍ ଗୋ ମାତା ଯେଉଁ ଭାବ୍ୟରେ ଅବହେଳିତ ସେହି ଭାବ୍ୟର ଭାବା ଓ ପ୍ରଭା କଷ୍ଟ ପାରଥାନ୍ତି ।

ଗୋ-ମାତାର ମହତ୍ତ୍ୱ ସମ୍ବନ୍ଧରେ ଆମେରିକାର ପ୍ରସିଦ୍ଧ ଡାକ୍ତର Dr. E. V. M. C. Cullum କହିଛନ୍ତି—

The people who have achieved, who have become large, strong and vigorous people, who reduced their infant mortality, who have their trades in the world, who have appreciation for art, literature and music, who are progressive in science and in every activity of human intellect on the people who have used liberal amounts of cow milk and its products.

ଯେଉଁ ରାଷ୍ଟ୍ର ସଫଳତା ଲାଭ କରିଛି, ମହାନ ସ୍ୱତନ୍ତ୍ର ଓ ଶକ୍ତିଶାଳୀ ହୋଇଛି ଶିଶୁ ମୃତ୍ୟୁ ସଂଖ୍ୟା ହ୍ରାସ କରି ପାରିଛି, ଯାହାର କାର୍ଯ୍ୟକ୍ରମ ସମଗ୍ର ବିଶ୍ୱରେ ପ୍ରସାର ଲାଭ କରିଛି, ଯେଉଁ ରାଷ୍ଟ୍ର କଳା ସାହିତ୍ୟ, ସଙ୍ଗୀତର ଗୁଣକୁ ଚିହ୍ନି ପାରିଛି, ବିଜ୍ଞାନ ଏବଂ ବୌଦ୍ଧିକ କ୍ଷେତ୍ରରେ ଉନ୍ନତି କରିଛି ସେହି ରାଷ୍ଟ୍ରର କେବଳ ଗୋ-ଦୁଗ୍ଧ ଓ ତହିଁ ନିର୍ମିତ ପଦାର୍ଥରୁ ଯଥେଷ୍ଟ ପରିମାଣରେ ବେବନ କରି ଥିବାରୁ ଏ ସବୁ ସମ୍ଭବ ହୋଇଛି ।

ଅଧିକ ସଂସ୍କୃତି ଓ ଗୋ-ମାତା ମଧ୍ୟରେ କାର୍ଯ୍ୟ-କାରଣ ସମ୍ବନ୍ଧ ବିଦ୍ୟମାନ । ପାଣ୍ଡିତ୍ୟ ସମ୍ବନ୍ଧୀୟ ପଦ୍ଧତିରେ ଆମ ସମାଜର ଉନ୍ନତତମ ସଂସ୍କାରକର ଅନୁକରଣର ଗତି ଅତି ଶିଘ୍ର । ମଦ୍ୟ ମା-ସ ତୁଳନାରେ ଦୁଗ୍ଧକାରୀ ସାମଗ୍ରୀର ଅଭାବ ପ୍ରାୟ ନାହିଁ । ଯାହାକି ଉତ୍ପାଦନ ଓ ଚିକିତ୍ସାଭାର ପୁନଃବିନ୍ୟାସ ସମ୍ଭବ ଏକାକ

ଆବଶ୍ୟକ । ସୁସ୍ଥ, ବଳିଷ୍ଠ, ଦୀର୍ଘାୟୁ, ବୁଦ୍ଧିମାନ ଉତ୍ତମ ସ୍ୱଭାବ ବିଶିଷ୍ଟ ନାଗରିକ ଗଠନରେ ଗୋ-କାଟିର ଦାନ ଅତୁଳନୀୟ । ତେଣୁ ଦେବରେ ଉତ୍ତରୀନ କହିଛନ୍ତି—

“ଆଗାଦେବା ଅନୁକୃତ ଉଦ୍‌ମତ୍ତନ”

ଗୋମାତା ଆମ ସରଳ ଆସନ୍ନ ଓ ଆମର ମଙ୍ଗଳ କରନ୍ତୁ । ଗୋମାତାର ସାର୍ବଜ୍ଞ ସ୍ତ୍ରୀର ଆମର ଜୀବନକୁ ମଧ୍ୟ ସାର୍ବଜ୍ଞ ଭାବପକ୍ଷ କରନ୍ତୁ । ଅସ୍ଥିର ବିଦଗ୍ଧ ଦେଶ, ଉତ୍ତର ଶାନ୍ତ ପରିବେଶ ସୃଷ୍ଟିକରୁ ଏହାହିଁ କାମନା । ସରଳ ଜୀବନ ଯାପନ ଓ ଉନ୍ନତ ଚିନ୍ତା । ପ୍ରତ୍ୟେକ ନାଗରିକର ଧ୍ୟେୟ ହେବା ଉଚିତ୍ । ଏ ସମ୍ବନ୍ଧରେ ଉତ୍ତରୀନ ଶ୍ରୀକୃଷ୍ଣଙ୍କ ଅର୍ଥନୀତିକୁ ଚର୍ଯ୍ୟମା କରାଯାଇ । କୃଷ୍ଣ ଲହୁଣୀକୁ ଭାରି ଗଲ ପାଉଥିଲେ । ଗୁଣି କରୁଥିଲେ । ଗୋ-ଦୁଗ୍ଧର ଏକ ବିଶେଷତ୍ୱ—ଶରୀର ଗଠନ ବ୍ୟତୀତ ମାନସିକ ଖାଦ୍ୟ ଯୋଗାଇଦା । ଏହା ଅନ୍ୟ କୌଣସି ସାମଗ୍ରୀରୁ ମିଳେନି । ଗୋ-ଦୁଗ୍ଧରେ ଯେଉଁ ବିଶେଷତ୍ୱ ରହିଛି ତାହା ଅନ୍ୟ କୌଣସି ପ୍ରାଣୀର ଦୁଗ୍ଧରେ ମିଳିବନି । ସଂସାରରେ ସମସ୍ତ ଦୁଗ୍ଧ-ପ୍ରଦାନକାରୀ ପ୍ରାଣୀମାନଙ୍କ ଦୁଗ୍ଧରେ କିଛି ପରିମାଣର ଆରକ୍ଷେନିକ୍ ନାମକ ବିଷାକ୍ର ଦ୍ରବ୍ୟ ରହିଛି, ଏପରିକି ମାତ ଦୁଗ୍ଧରେ ମଧ୍ୟ ଅଛି କିନ୍ତୁ ଗୋ-ଦୁଗ୍ଧରେ ଏହାର ଚିହ୍ନଦର୍ଶ ନାହିଁ । ବର୍ତ୍ତମାନର ପ୍ରଶ୍ନ ଏହାର ଗୁଣିଦା ବୃଦ୍ଧି ଓ ଶାଦ୍ୟାଭାସ । ପ୍ରତ୍ୟେକ ଗୁଣୀ ଗୋ-ପାଦନ ନିର୍ମିତ ଆଗ୍ରହୀ । ବିଗିନ ଯୋଜନା ମଧ୍ୟରେ ସଂଶ୍ଳିଷ୍ଟ ଯେଉଁ କେତେକ ଥରାଦ ଅନୁକୃତିରୁ ପରିଲକ୍ଷିତ ତାହା କେବଳ ପ୍ରତ୍ୟେକ ଗୁଣୀର ବ୍ୟକ୍ତିଗତ ଆଗ୍ରହ ଓ ନିଷ୍ଠା ଉପରେ ନିର୍ଭର ଯୋଗ୍ୟ । ଉତ୍ତମ ଗଛ ଲଗାଇବାଦ୍ୱାରା ଲାଭ ଦରିଶ୍ୱ ହୋଇପାରେ ନାହିଁ । ଲୁମ୍ବିର ଉର୍ବରତା, ଅନୁକୃତ ପାଣି ପାଣ ତଥା ଗୁଣୀର ଦୁଶକତା ପ୍ରଣିଧାନ ଯୋଗ୍ୟ । ଛାତ୍ରର ନିଷ୍ଠା ଓ ମେଧାହିଁ କେବଳ ଛାତ୍ରକୁ ବିଦ୍ୱାନ କରିଥାଏ । ସୂଯୋଗ୍ୟ ଶିକ୍ଷକ ବା ଅଧ୍ୟାପକ ନିଷ୍ଠା ଓ ମେଧାଶକ୍ତି ବିନା ଯେ କୌଣସି ଛାତ୍ରକୁ ବିଦ୍ୱାନ କରିପାରିବ ନାହିଁ । କେବଳ ଶିକ୍ଷା ନାହିଁ



ଯେ କୌଣସି କ୍ଷେତ୍ରରେ ଏହାର ଆବଶ୍ୟକତା ଅନୁଭୂତ ହୁଏ ।  
ସେହିପରି ପ୍ରତ୍ୟେକ ଗ୍ରାମର ଆଗ୍ରହୀ ଓ କାର୍ଯ୍ୟକ୍ଷମ ଗୁଣୀ ମାନଙ୍କର  
ସାମୁହିକ ପ୍ରଚେଷ୍ଟା ଦେଶକୁ ଖାଦ୍ୟ ଶସ୍ୟରେ ସ୍ୱାବଲମ୍ବୀ କରେ ।  
ଦର୍ଶନମାନର ସଂପ୍ରସାରଣ କାର୍ଯ୍ୟକ୍ରମ ଅତ୍ୟନ୍ତ ବ୍ୟାପକ । ବିଜ୍ଞାନ  
ଇତ୍ୟ ଇତ୍ୟ ପ୍ରଣାଳୀ ଓ ବିହନ ପ୍ରତ୍ୟେକ ଗୁଣୀର ଗୁଣିତା  
ପୂରଣ କରିବ । ଆଧୁନିକ ଭାରତରେ ଶିକ୍ଷାଭିତ୍ତିକ, କୃଷିଭିତ୍ତିକ,  
ଶିଳ୍ପ ଉପରେ ବହୁତ ଅଗ୍ରାଧିକାର ଦିଆଯାଇଛି । ବହୁତ ଯାତ୍ରୀକ  
ଦାକରେ କୃଷିକାରି ମାନେ ନିରୁତ୍ସାହିତ ହେବା ଅନୁଭୂତ ।  
କାରଣ ଗଭୟକର ସମନ୍ୱୟ ଏକାନ୍ତ ଆବଶ୍ୟକ । ସ୍ଥିର ଦୃଷ୍ଟିରେ  
ବିଶ୍ୱର କଲେ କୃଷିର ପ୍ରାଧାନ୍ୟ ଅଧିକ ଅନୁଭୂତ ହୁଏ ।

ଗୋ-ରସ ବା କ୍ଷୀର ଏକାନ୍ତ ମାନସିକ ଖାଦ୍ୟ । ଅଧିକ  
ଉତ୍ପାଦକକ୍ଷମ ଗୋରୁକୁ ଉତ୍ପାଦିନୀ ଶକ୍ତି ବୃଦ୍ଧି କରିବାର  
ମୂଳ ଉକ୍ଷ ଉପାଦେୟ ଗୋ ଖାଦ୍ୟ ଯୋଗ୍ୟ । ଉକ୍ତ ଗୋ ଖାଦ୍ୟ  
ସୁପାଚ୍ୟ ହେବା ଉଚିତ୍ । ଏହା ଗାଈଗୋରୁଙ୍କର ଉପଯୁକ୍ତ  
ଶରୀର ବୃଦ୍ଧି ସହିତ ବଳତ ମାନଙ୍କର କାର୍ଯ୍ୟକ୍ଷମତା ବୃଦ୍ଧିଥାଏ ।  
ପ୍ରଶ୍ନ ଉଠେ ଦାନୀର ଅତ୍ୟାଧିକ ମୂଲ୍ୟ ଓ ଦୁର୍ମୂଲ୍ୟତା ପ୍ରତ୍ୟେକ  
ଗୃହସ୍ଥଙ୍କ ପକ୍ଷେ ଗାଈ ରଖିବା ଏକ କଷ୍ଟକର ବ୍ୟାପାର ।  
ସାଧାରଣତଃ ମକା, ପିଡ଼ିଆ, ଷ୍ଟେକଡ଼, ବିରିଚୁନି, କୁଣ୍ଡା ଇତ୍ୟାଦିରେ  
ମିଶ୍ରିତ ଦାନୀ ବ୍ୟତିତ କମ୍ପୂଜିରେ ଗାଈର ଆବଶ୍ୟକତା ଆମେ  
ମେଣାଇ ପାରିବା କି ?

ଆଜି ଗୋବର ଓ ଗୁରଣ ଗୁମିର ଅଭାବ । ଜନସଂଖ୍ୟା  
ବୃଦ୍ଧିର ଏକ ମାତ୍ରକାରଣ । ଉନ୍ନତପ୍ରଦେଶ ପଞ୍ଜାବ ଓ ହରିଆନା  
ରେ ଗୋକାଟି ଅଭିବୃଦ୍ଧି ଲକ୍ଷ କରିବା କଥା । ସେଠାରେ  
ଗୁଣୀମାନେ ନିଜର ଧାନ କମିରେ ବିଭିନ୍ନ ଗାଈଗୁଣ କରାଯାନ୍ତି ।  
ଏପରିକି ପ୍ରତ୍ୟେକ ହାତ ଦକାରରେ ମଧ୍ୟ ଗାଈ ବିକ୍ରୟ  
କରା ଯାଇଥାଏ । ଗୁଣୀମାନେ ଏହାକୁ ମଧ୍ୟ ଏକ ଉତ୍ପାଦକ  
ପଦ୍ଧତ୍ୱରେ ଗ୍ରହଣ କରି ଆସିଛନ୍ତି । ଗାଈ ଗାଈର ଯେ ପ୍ରିୟ  
ଖାଦ୍ୟ ତାହା ନୁହେଁ, ସୃଷ୍ଟିର ଆରମ୍ଭରୁ ଏହା ଚୂଣ ବା ଗାଈ  
ଉପରେ ନିର୍ଭର କରି ଚୂଣଭୋଜି ରୂପେ ପରିଗଣିତ ।  
ଯଶୋଦା ଶ୍ରୀକୃଷ୍ଣଙ୍କ ପାଇଁ ନିଜେ ଲହୁଣି ତିଆରିକରି ଦେଉଥିଲେ ।  
ତାହା କେବଳ ଯେଉଁ ଗାଈ ଗୁରଣ ଗୁମି ଉପରେ ନିର୍ଭର  
କରୁଥିଲ । ଏ ଲହୁଣି ସୁଶ୍ରୀ ଶରୀର ଗଠନରେ ସାହାଯ୍ୟ  
କରୁଥିଲ । ଉକ୍ତ ବିଷୟଟି ଚିକିତ୍ସା ପର୍ଯ୍ୟାଲୋଚନା କଲେ  
କାଣିହେବ ଯେ ଗାଈ ଗୁରଣ ଗୁମିରୁ କଣ ଏକ ପ୍ରକାର ଗାଈ  
ଖାଇଥିଲ ବା ବହୁମିଶ୍ରିତ ଗାଈ ଖାଇଥିଲ । ମିଶ୍ରିତ ଗାଈ  
ଅତି ସୁପାଚ୍ୟ ହୋଇଥିବାରୁ ଦେହ ବୃଦ୍ଧି ଓ କ୍ଷମତା ବୃଦ୍ଧି  
କରିବା ପାଇଁ ଏକ ଉପାଦେୟ ଗୋଖାଦ୍ୟ । ପୂର୍ବ ମୂଳ  
ରଖି ମାନେ ଅତିମାତ୍ରାରେ ହୃଦୟ ଜମ କରିଥିଲେ । ବଶିଷ୍ଠଙ୍କ  
ଗୋସେବା ଓ ଦିଲ୍ଲୀପଙ୍କର କାମଧେନୁପ୍ରତି ନିଷ୍ଠା ପାର୍ଯ୍ୟଲୋଚନା  
କଲେ ଏହି ଗୁରଣ ଗୁମି ସ୍ୱତଃ ମନକୁ ଆସେ ଅପରରୁ ଗୋକାଟିର  
କାବନ ଧାରଣର ନିମ୍ନତମ ମାନ ବା ଆଗ୍ରହ ଗାଈ ଉପରେ  
ନିଷ୍ଠିରୂପେ ନିର୍ଭର କରିଥାଏ ।

ଉପଯୁକ୍ତ ମିଶ୍ରିତ ଗାଈ ଗୋ ଖାଦ୍ୟ ରୂପେ ବ୍ୟବହୃତ  
ହେଲେ ଦାନୀର ଆବଶ୍ୟକତା ପ୍ରାୟ ଦରକାର ହେବନାହିଁ ।

N. D. R. I. କର୍ଣ୍ଣାଳ ପାର୍ମରେ ଥିବା ଗୋରୁ ଗୁମିକ  
କେବଳ ଗାଈ ଉପରେ ନିର୍ଭର କରି ଅତ୍ୟନ୍ତ ଦୁର୍ଲ୍ଲଭ  
ଦତ୍ତ ହୋଇ ପାରିଥାନ୍ତି । ଦର୍ଶନୀର ଗୁରଣ ଗୁମିରେ  
ଉନ୍ନୟନରେ ଗୋ-ଖାଦ୍ୟ ଉପଯୋଗୀ ଗଠ ସହିତ ନାନା  
ପ୍ରକାର ଗୁରଣ ଉପଯୋଗୀ ଗାଈ ବିନିତାତୀୟ ଗାଈ ମଧ୍ୟ  
ଲଭା ଯାଉଅଛି । ଗୋଖାଦ୍ୟ ଉପଯୋଗୀ ବୃକ୍ଷ ମଧ୍ୟରେ  
ସୁଦାବୁଲ, ଅଗଣ୍ଡି, ଅଜ୍ଞାନ ଗଠ ଅନ୍ୟତମ ଓ ଉନ୍ନତ ଗୁରଣ  
ଗାଈ ମଧ୍ୟରେ ଅଜ୍ଞାନ, କାଞ୍ଚନ, ଖାଇଲୋ, ସିରାଟେ ।  
ପ୍ରଭୃତି ଅଟେ । ଏଗୁଡ଼ିକ ଆମ ରାଜ୍ୟରେ ବିଭିନ୍ନ ଯୋଜନାରେ  
ବହୁତ ଭାବେ ଗୁଣ କରିବାର ଯୋଜନା କରାଯାଇଅଛି ।

ଏହା ବ୍ୟତୀତ ଗୁଣୀ ନିଜ ଦାକ୍ଷିଣ୍ୟରେ କିଛି କିଛି  
ଗୋ-ଖାଦ୍ୟ ଉପଯୋଗୀ ବୃକ୍ଷ ଓ ମକାବରଗୁଡ଼ି, ଏମ୍ ପି-  
ଚେରୋଦରଗୁଡ଼ି, ପ୍ରଭୃତି ଗାଈ ଗୁଣକରି ଗାଈଗୋରୁମାନଙ୍କୁ  
ସବୁଜ ଗୋ-ଖାଦ୍ୟ ଯୋଗାଇ ଦେବାର ବହୋବକ୍ଷ କରାଯାଇଛି  
ଗୋପାଳନ ଏବଂ ଦୁର୍ଲ୍ଲଭ ଉତ୍ପାଦନ ଏକ କଷ୍ଟକର ବ୍ୟାପାର  
ହୋଇପଡ଼ିବ । ଏଥିପାଇଁ ସରକାରଙ୍କ ଚରମରୁ ପଶୁ  
ପାଳନ ବିଭାଗ ମାଧ୍ୟମରେ ମଞ୍ଜି ଓ ସାର ପ୍ରଭୃତି ବିନିଷ୍ଠ  
ଗୁଣୀ ମାନଙ୍କୁ ଯୋଗାଇ ଦେବାର ବହୋବକ୍ଷ କରାଯାଇଅଛି ।

“ଅଜ୍ଞାନ-ଅଭାବ-ଅନ୍ୟାୟ” ସମାଜର ସାମାଜିକ  
ସ୍ଥିତିକୁ ଦୋହୋଲୁଇ ଦେଉପାରେ । ସମାଜର ସ୍ୱାମୀ  
ବୃଦ୍ଧିକାରି ଏହି ଆଧିକ କଲ୍ୟାଣର ସ୍ଥିତିକୁ ସୁଦୃଢ଼ କରିବା  
ପାଇଁ ଏମାନଙ୍କର ବିରୁଦ୍ଧରେ ସଂଗ୍ରାମ ଅବ୍ୟାହତ ରଖେ ।  
କେବଳ ଆଧିକ ସଙ୍କଟର ଉଦ୍ଧାର ପାଇଁ ସକୃତିର କୁହରେ ପ୍ରଭୃତି  
ପ୍ରଭୁଷ ନିଜକୁ ହତାଇ ଦେଉଥିଲ । ପ୍ରାକୃତିକ ସୌନ୍ଦର୍ଯ୍ୟରେ  
ଆତ୍ମହରା ହୋଇଥାଏ କବି, ଲେଖକ, ଦାର୍ଶନିକ ଓ  
ବୈଜ୍ଞାନିକ । ସୃଷ୍ଟିର ବୈଚିତ୍ର୍ୟ ଉପଭବ୍ୟ ପାଇଁ ପ୍ରଭୃତି  
ପରିବେଶ ଉନ୍ନତ ନିମିତ୍ତ ବୈଜ୍ଞାନିକବିପୁତ୍ର ଅଧୁନା ପ୍ରାଣ-  
ହର୍ଣ୍ଣା ହୋଇଛି । ସବୁତ ଦନାନୀର ବିଭୋପସଦ୍ୱେ ଅରୋପର  
ଗୁରୁତ୍ୱ ପ୍ରକୃତିର ସ୍ଥିତିକୁ ସୁଦୃଢ଼ କରି ଚୋକିଛି ।  
ତାରି କୋକର ସତୀନକୁ ତାରି ପାଖରେ ପହଞ୍ଚାଇ ଦେବାକୁ  
ସୋର୍ୟତମ ଉଦବର୍ଜକ” ଭିତ୍ତିରେ ପ୍ରାଣୀର ସ୍ଥିତିକୁ ସ୍ଥାପନ  
କରିବାକୁ କିନ୍ତୁ ସେମାନଙ୍କର ସ୍ଥିତିକୁ ସାଦ୍ୟକ କରି ଚୋକିବା  
ପାଇଁ ତାବନଧାରଣର ନ୍ୟୁନତମ ବସ୍ତୁ ଖାଦ୍ୟର ଅଭାବ  
ପରିଲକ୍ଷିତ ହୁଏ । ତେଣୁ ପ୍ରାକୃତିକ ପରିସ୍ଥିତିର ପରିବେଶନାରେ  
ସୁଦାବୁଲ, ଅଗଣ୍ଡି, ଖାଇଲୋ ସିରାଟେ ଅଜ୍ଞାନ ଓ ଶତନ  
ପ୍ରାକୃତିକ ବୃକ୍ଷ ଓ ଚୂଣ ସବୁତ ଦନାନୀର ବହୁପ୍ରାଣୀର ସ୍ଥିତି  
ସମତ ହୋଇପାରିବ ।

ଆମ ରାଜ୍ୟରେ ଦୃଷ୍ଟିଆବ ଗାଈ, ଭାରବାହକ ବହୁତ ଓ  
ଦୁର୍ଲ୍ଲଭ ଗାମୀ ଅଣ୍ଡୁ ହୁଅନ୍ତୁ । ମହାର୍ଜୀ ଗାଈ ଗୋ କାଟିର  
ମହତ୍ୱ ଉପରେ ୧୮-୨-୧୯ Young India ରେ ଲେଖିଥିଲେ ।

“ଯେତେବେଳେ ପର୍ଯ୍ୟନ୍ତ ଆମେ ଗାଈମାନଙ୍କୁ ରକ୍ଷା  
କରିବାର ଉପାୟ ଖୋଜି ବାହାର କରି ପାରିନାହିଁ, ସେତେବେଳେ  
ପର୍ଯ୍ୟନ୍ତ ସ୍ୱାଧୀନ ଅର୍ଥହୀନ ହୋଇ ପଡ଼ିବ ।”



# “ଗୁଳିବାକୁ ହେବ ମାଇଲ୍ ମାଇଲ୍ ପଥ”

ଉଦ୍ଦିବ ଚରଣ ନାୟକ

ଏହାଦ୍ୱାରା । ଭାରତବର୍ଷର ଅନ୍ୟତମ ପ୍ରାଚୀନ ତଥା ପ୍ରସିଦ୍ଧ ଐତିହାସିକ ନଗରୀ । ହିନ୍ଦୁମାନଙ୍କର ପବିତ୍ର ତୀର୍ଥ ‘ତ୍ରିବେଣୀ ସଙ୍ଗମ’ ସୃଷ୍ଟିର ଆଦିକାଳରୁ ଏଠାରେ ବିଦ୍ୟମାନ । ଗଙ୍ଗା, ଯମୁନା, ସରସ୍ୱତୀ ପବିତ୍ର ନଦୀ ତ୍ରୟଙ୍କ ସଙ୍ଗମ ଏଠାରେ । ଏହା ତ୍ରିବେଣୀ ସଙ୍ଗମ ନାମରେ ଖ୍ୟାତ । ଏଠାରେ ପ୍ରତ୍ୟହ ଭାରତବର୍ଷର ବିଭିନ୍ନ ଅଞ୍ଚଳର ଯାତ୍ରୀମାନେ ସମବେତ ହୋଇ ତ୍ରିବେଣୀ ସଙ୍ଗମରେ ସ୍ନାନପୂର୍ବକ ପାପ ପ୍ରକ୍ଷାଳନ କରନ୍ତି । ଏଣୁ ଏହାଦ୍ୱାରା ଏକ ପବିତ୍ର, ପୁଣ୍ୟ ତଥା ମୋକ୍ଷ ପୀଠ ।

ପୁରାଣ ବର୍ଣ୍ଣିତ କନ୍ଦୁବାସ, ଆଜି ‘ଏସିଆ ମହାଦେଶ ଭାବରେ ଖ୍ୟାତ । ଏହି ଏସିଆ ମହାଦେଶର ଚଳିତ ଶତକର ମହାନ ରାଷ୍ଟ୍ରନୀତିଷ୍ଠ, ସୁଦ୍ଧ ଶୂନ୍ୟ ବିଶ୍ୱରାଜ୍ୟର ଅନ୍ୟତମ ଅଧିନାୟକ, ବିଶ୍ୱର ଅନ୍ୟତମ ଶାନ୍ତିକାମୀ କନନାୟକ, ଆଜୀବନ ଗଣତନ୍ତ୍ର ପ୍ରେମୀ, ସ୍ୱାଧୀନ ଭାରତର ପ୍ରଥମ ପ୍ରଧାନ ମନ୍ତ୍ରୀ ତଥା ଆଧୁନିକ ଭାରତର ନିର୍ମାତା ପଣ୍ଡିତ ଜବାହରଲାଲ ନେହେରୁ ଏହି ପୁଣ୍ୟ ପୀଠ ଏହାଦ୍ୱାରା ନଗରୀର ଏକ ପୁସ୍ତିକ ସମ୍ମୁତ, ଶିକ୍ଷିତ, ଧନଶାଳୀ ତଥା କୁଳୀନ କାଣ୍ଡାର ବ୍ରାହ୍ମଣ ପରିବାରରେ ୧୮୮୯ ମସିହା ନଭେମ୍ବର ମାସ ୧୪ ତାରିଖ ଦିନ ଜନ୍ମଗ୍ରହଣ କରିଥିଲେ । ଏଠାରେ ସ୍ୱତଃ ସୁରକ୍ଷାୟ ଯେ, ଠିକ୍ ଏହି ବର୍ଷ ବିଶ୍ୱବିଖ୍ୟାତ ଭୃତନୀତିଷ୍ଠ ଆଡଲଫ୍ ହିଟଲର ଉତ୍ତରୋପରେ ଜନ୍ମଗ୍ରହଣ କରିଥିଲେ ।

ଆଧୁନିକ ଭାରତର ନିର୍ମାତା ତଥା ଭାରତର ଶ୍ରେଷ୍ଠ କନନାୟକ ପଣ୍ଡିତ ଜବାହରଲାଲ ବାଲ୍ୟକାଳରୁ କାହାଣୀ ଏ କାଳର ଉଦ୍ଦିଷ୍ଟ ନାଗରିକମାନଙ୍କ ପାଇଁ ଯେତିକି ଉପାଦେୟ ସେତିକି ଶିକ୍ଷଣିୟ ମଧ୍ୟ । ଜବାହରଲାଲଙ୍କ ପୂର୍ବ ପୁରୁଷମାନେ କାଣ୍ଡାରକୁ ଆସି ଦିଲ୍ଲୀ ଆସି ଓ ପରେ ଏହାଦ୍ୱାରରେ ବାସ କରିଥିଲେ । ‘ନେହେରୁ’ ଏହି ପରିବାରର ଦୁଇ ସଂଜ୍ଞା ନ ଥିଲା । କାଣ୍ଡାରକୁ ଆସିବା ସମୟରେ ‘କାଇଲ’ ଥିଲା ସେମାନଙ୍କ ସଂଜ୍ଞା ତାପରେ ସେମାନେ ଦିଲ୍ଲୀ ନିକଟବର୍ତ୍ତୀ ଏକ କେନାଲ (ନେହରୁ)

କୁଳରେ ବାସ କରିବାକୁ ସେମାନଙ୍କ ସଂଜ୍ଞା ‘କାଇଲ ନେହେରୁ’ରେ ପରିଣତ ହେଲା । ପରେ କାଇଲ କଟିଯାଇ କେବଳ ‘ନେହେରୁ’ ରହିଲା ।

ଜବାହରଲାଲଙ୍କ ପିତାଙ୍କ ନାମ ପଣ୍ଡିତ ମୋତିଲାଲ ନେହେରୁ । ମାତାଙ୍କ ନାମ ସୁରୁପରାଣୀ । ମୋତିଲାଲଙ୍କ ଥିଲେ ଚକ୍ରବାକୀ ଭାରତବର୍ଷର ପ୍ରସିଦ୍ଧ ଆଇନଜ୍ଞ, ବୁଦ୍ଧିଜୀବୀ ଜ୍ଞାନୀ, ପଣ୍ଡିତ ତଥା ବୃତ୍ତ ମନବଜୟ-ପଲ ମହାନ ବ୍ୟକ୍ତିତ୍ୱର ଅଧିକାରୀ । ଜବାହରଲାଲଙ୍କ ମାତା ସୁରୁପରାଣୀ ଥିଲେ ଅତ୍ୟନ୍ତ ରୂପବତୀ, ଗୁଣବତୀ ସମ୍ପାତ ବଂଶୀୟା ତଥା ଭାରତୀୟ ଧର୍ମ, ସଂସ୍କୃତି ଓ ଆଦର୍ଶର ମୂଳିମତ ପ୍ରତୀକ । ମୋତିଲାଲଙ୍କ ପରିବାରର ସ୍ୱାଧିକାର ଓ ଉଦ୍ଦେଶ୍ୟ ଥିଲା ସଂସ୍କୃତି ପାଖାପାଖି ବୃଦ୍ଧର । ସେ ବହୁଥର ଉତ୍ତରୋପ ଭ୍ରମଣରେ ଯାଇ ନାନା ପ୍ରକାର ଗୁଚିତ୍ର-ପର୍ଶ ଜିନିଷମାନ ପରିବାରର ବ୍ୟବହାର ପାଇଁ କ୍ରୟକରି ଆଣୁଥିଲେ । ସେ ବିଭିନ୍ନ ଭାଷାରେ ପାରଦର୍ଶିତା ଭର କରିଥିବା ହେତୁ ପଣ୍ଡିତ ଭାବରେ ଆଖ୍ୟାୟିତ ହୋଇଥିଲେ । ଜବାହରଲାଲଙ୍କ ଜନ୍ମର ଏଗାର ବର୍ଷ ପର୍ଯ୍ୟନ୍ତ ମୋତିଲାଲଙ୍କର ଅନ୍ୟ କୌଣସି ସନ୍ତାନ ଗୁଣିଷ୍ଟ ହୋଇ ନ ଥିଲେ, ପ୍ରକରେ ଜବାହରଲାଲ ଅତ୍ୟନ୍ତ ଗୋଲବସରରେ ବଢ଼ିଥିଲେ ୧୯୦୦ ଖ୍ରୀଷ୍ଟାବ୍ଦରେ ମୋତିଲାଲଙ୍କ ପ୍ରଥମ କନ୍ୟା ବିଜୟଲକ୍ଷ୍ମୀ ପଣ୍ଡିତ ଓ ୧୯୦୭ ଖ୍ରୀଷ୍ଟାବ୍ଦରେ ଦ୍ୱିତୀୟା କନ୍ୟା କ୍ରିଷ୍ଣା ହାତୀ ସିଂହ ଜନ୍ମ ଗ୍ରହଣ କରିଥିଲେ । ମୋତିଲାଲଙ୍କ ସମ୍ପର୍କେ ଏହାଦ୍ୱାର ପୁରୁଣା ସହରାଞ୍ଚଳରେ ବାସ କରୁଥିଲେ । ଜବାହରଲାଲଙ୍କୁ ସାଧ୍ୟ ବଶବର୍ଷ ବୟସ ହୋଇଥିବା କାଳରେ ସେ ଏହାଦ୍ୱାର ବ୍ୟାଘନମେଣ୍ଡ ଅଞ୍ଚଳରେ ଏକ ରାଜକୀୟ ପ୍ରସାଦ କ୍ରୟକରି ସେଠାକୁ ଉଠିଆସିଥିଲେ । ଏହି ରାଜକୀୟ ପ୍ରସାଦର ନାମ ଥିଲା ‘ଆନନ୍ଦରବନ’ । ଏଥିରେ ବହୁତ ସୁସଜ୍ଜିତ କୋଠରୀ ଶୋଭାପାଏ । ‘ଆନନ୍ଦରବନ’ ଅବସ୍ଥିତି କ୍ୟାଞ୍ଚନମେଣ୍ଡ ଅଞ୍ଚଳରେ ମୁଖ୍ୟତଃ କେବଳ ଉତ୍ତରୋପାୟୀମାନେ ବାସ କରୁଥିଲେ ।

କବୀହାରମ୍ଭର ବାଲ୍ୟକାଳରେ ଭଲରୋପ ତିଆରି  
 ଚିନ୍ତାକଳ୍ପ ଆଇକେଲ ଓ ଆରବୀ ଘୋଡ଼ା ଚଳୁଥିଲେ ।  
 ମୋତିରାଜ ଓ ତାଙ୍କ ଅନ୍ୟ ଭାଇମାନେ ସମସ୍ତେ ଏକାଠି  
 ବାସ କରୁଥିଲେ । ତାଙ୍କ କେଠେ ପୁଅ ଭାଇମାନେ  
 ତାଙ୍କଠାରୁ ଦେଉ ବୟସଥିବାକୁ ସେମାନେ କବୀହାରମ୍ଭକୁ  
 ସଙ୍ଗରେ ମିଶାଇ ନ ଥିଲେ କି ସଙ୍ଗରେ ଖେଳାଇ ନ ଥିଲେ ।  
 କବୀହାରମ୍ଭକୁ ପାଞ୍ଚ ଛଅବର୍ଷ ବୟସ ହୋଇଥିବା ବେଳର  
 କଥା । ସେ ସମୟରେ ଇଂରେଜ ଓ ଗରଭେସିଆନମାନେ  
 ଭାରତୀୟମାନଙ୍କୁ ଅନ୍ୟତ୍ର ଘୁଣା ଚକ୍ଷୁରେ ଦେଖୁଥିଲେ ।  
 ଭାରତୀୟମାନେ କିପରି ସେମାନଙ୍କୁ ବିଭୀଷାଚରଣ କରିବେ  
 ଏ ସ-ପର୍କରେ ତାଙ୍କ କେଠେ ପୁଅ ଭାଇମାନେ କଥାବାର୍ତ୍ତା  
 ହୁଅନ୍ତି । କବୀହାରମ୍ଭର ସେମାନଙ୍କଠାରୁ ସେସବୁ କଥା  
 ଭଲ ଭାବରେ ମନଦେଇ ଶୁଣନ୍ତି । ତାଙ୍କ ମନରେ ମଧ୍ୟ  
 ଇଂରେଜମାନଙ୍କ ପ୍ରତିବୃତ୍ତ ଘୁଣାଗାଦି ଜାତ ହେଉଥିଲା ।  
 ସେତେବେଳେ ଇଂରେଜମାନଙ୍କ ନିମନ୍ତେ ରେକରାଡ଼ି ଓ  
 ପାର୍କରେ ବସିବା ନିମନ୍ତେ ସ୍ୱତନ୍ତ୍ର ଆସନ ସଂରକ୍ଷିତ ଓ ନିରୁପିତ  
 ହୋଇ ରହିଥିଲା । ଫଳରେ ଏହି କାରଣରୁ ବିଭିନ୍ନ ସମୟରେ  
 ଭାରତୀୟ ଓ ଇଂରେଜମାନଙ୍କ ମଧ୍ୟରେ ଝଗଡ଼ାଝାଡ଼ି  
 ସୃଷ୍ଟି ହେଉଥିଲା । ଭାରତୀୟମାନେ ମାଡ଼ ଓ ଅପମାନଦେଇ  
 ଇଂରେଜମାନଙ୍କୁ ବେଳେ ବେଳେ କାକୁ କରି ପକାରୁଥିଲେ ।  
 ଏହି ଘଟଣା ଦେଖି ଓ ଶୁଣି ବାବୁ କବୀହାରମ୍ଭର ଅତ୍ୟନ୍ତ  
 ଖୁସି ହେଉଥିଲେ ।

ସର୍ବପଥେ କବୀହାରମ୍ଭର ବାଲ୍ୟଶିକ୍ଷା ଦାୟିତ୍ୱ  
 ଭାରତୀୟ ଜ୍ଞାନୀ ବ୍ରାହ୍ମଣ ଓ ପଣ୍ଡିତଙ୍କ ହସ୍ତରେ ନ୍ୟସ୍ତଥିଲା ଓ  
 ସେମାନେ କବୀହାରମ୍ଭକୁ ଭାରତୀୟ ଭାଷା ହିନ୍ଦୀ  
 ସଂସ୍କୃତ ଶିକ୍ଷାଦାନକଲେ । କିଛିଦିନ ପରେ ସେ ଏହାବାଦର  
 ସେକମେରୀ କନଭେଣ୍ଟ ସ୍କୁଲରେ ନାମ ଲେଖାଇଲେ ।  
 ଏହି ସମୟରେ ତାଙ୍କୁ ଅଧ୍ୟାପନା କରିବା ନିମନ୍ତେ ଷକଣ  
 ଏକୋଇଶ ବର୍ଷର ଇଂରେଜ ଶିକ୍ଷକଙ୍କୁ ଦାୟିତ୍ୱ ପ୍ରଦାନ  
 କରାଗଲା । ସେ କବୀହାରମ୍ଭଙ୍କ ଗୃହ ଶିକ୍ଷକ ଭାବରେ  
 ନିଯୁକ୍ତ ହେଲେ । ସେହି ଇଂରେଜ ଶିକ୍ଷକଙ୍କ ନାମ ଥିଲା  
 ଫର୍ଡିନାଣ୍ଡ ବ୍ରୁକ୍ସ । ବ୍ରୁକ୍ସ କବୀହାରମ୍ଭକୁ ଇଂରେଜୀ  
 ଭାଷା, ସାହିତ୍ୟ, ଧର୍ମ ଓ ବିଜ୍ଞାନ ସଂପର୍କରେ ଶିକ୍ଷାଦାନ କଲେ ।  
 କବୀହାରମ୍ଭର ଅଳ୍ପଦିନ ମଧ୍ୟରେ ଇଂରେଜୀ ଭାଷାରେ ଯଥେଷ୍ଟ  
 ବ୍ୟୁତ୍ପତ୍ତି ଲାଭକଲେ । ଖୁବ୍ କମ୍ ବୟସରେ ସେ, ସ୍ତ, ଥାକେରୀ,  
 ଡିକେନ୍ସ, କିପ୍ଲିଙ୍ଗ, ରିଭରଜାଉର ଏବଂ ଏଚ.ଡି. ଷ୍ଟେଭସ  
 ଆଦି ବିଶିଷ୍ଟ ଇଂରେଜୀ ଲେଖକମାନଙ୍କ ସାହିତ୍ୟ  
 ଅଧ୍ୟୟନ କରି ଇଂରାଜୀ ଭାଷାରେ ପାରଦର୍ଶନୀ ଲେଖିଲେ ।  
 ବିଶେଷ ଭାବରେଲିଭି କାଗଲଙ୍କ 'ଆଲିସ ଇନ ଦି ଓପାଣ୍ଡର ଲ୍ୟାଣ୍ଡ'  
 ଲିପ୍ ଲିପ୍ କ 'ଜିମ', ଆକୋନା ହୋପକ ହିଜନର ଅଫ କେଣ୍ଡା',  
 ଦେଗମ କେ କେରମ୍ କ 'ଆମେନ ରନ୍ଦ ବେ.ଟ' ତାଙ୍କୁ ଖୁବ୍  
 ଭଲ ଭଗିଥିଲା । ତାଙ୍କ ଗୃହ ଶିକ୍ଷକ ବ୍ରୁକ୍ସ ତାଙ୍କୁ ରସାୟନ  
 ଓ ପଦାର୍ଥ ବିଜ୍ଞାନ ମଧ୍ୟ ଭଲଭାବରେ ପଢ଼ାଉଥିଲେ ।  
 କବୀହାରମ୍ଭର ପିଲାଦିନେ ସତରଞ୍ଜ, ଅଶ୍ୱାରୋହଣ, କିକେଟ  
 ଓ ଚେନିସ୍ ଖେଳ ପ୍ରମୁଖ ଥିଲେ ।

ତାଙ୍କ ପିତା ମୋତିରାଜ ଥିଲେ ଅତ୍ୟନ୍ତ ସାହସୀ, କବିବାନ,  
 ଚତୁର ତଥା ଜ୍ଞାନୀ । ପିଲାଦିନେ କବୀହାରମ୍ଭର ପିତାଙ୍କ  
 ବ୍ୟକ୍ତିତ୍ୱକୁ ଲକ୍ଷ୍ୟକରି ମନେ ମନେ ଭାବୁଥିଲେ ବଡ଼ ହେଲେ

ନିଶ୍ଚୟ ପିତାଙ୍କ ପରି ହେବି, ସେ ବାପାଙ୍କୁ ଯେତିକି  
 ଭଲ ପାଉଥିଲେ, ଭକ୍ତି କରୁଥିଲେ ସେତିକି ଉପ ମଧ୍ୟ କରୁଥିଲେ  
 ତାଙ୍କ ପିତା ଥିଲେ ପ୍ରଚଣ୍ଡ ରାଜାବ୍ୟକ୍ତି, ସେ ଏହାଭଲ ଭାବରେ  
 ହୁଦୟଙ୍ଗମ କରିଥିଲେ । ପିତା ମୋତିରାଜ ଗୁଜରାଟୀର  
 ଭପରେ ରାଜିରବେଳେ ବାବୁ କବୀହାରମ୍ଭର ପିତାଙ୍କର  
 ଏତାଦୃଶ କାର୍ଯ୍ୟକୁ ମନେ ମନେ ଘୁଣାକରୁଥିଲେ, ହେଲେ  
 ମୁହଁଖୋଲି କିଛି କହିପାରୁ ନ ଥିଲେ । ସେ ମା'ଙ୍କ ପାଖରେ  
 ସବୁବେଳେ ଗରବିକରି କଥା କହୁଥିଲେ । ପିତାଙ୍କୁ ଦେଖିଲେ  
 ଭୟରେ ଥରହର ହେଉଥିଲେ । ତାଙ୍କୁ ପାଞ୍ଚ ଛଅ ବର୍ଷ  
 ବୟସ ହୋଇଥିବା ବେଳେ ସେ କିପରି ପିତାଙ୍କ ହୋଧର  
 ଶିକାର ହୋଇଥିଲେ ତାହା ଏଠାରେ ଉଲ୍ଲେଖ ଯୋଗ୍ୟ ।

ଦିନେ ସେ ପିତାଙ୍କ ଅର୍ପିତ୍ୱ ସରେ ପଶି ଦେଖିଲେ ଯେ,  
 ପିତାଙ୍କ ଚେହୁରା ଉପରେ ଦୁଇଟି ସୁନ୍ଦର କଲମ (ଫୋରବେନ-  
 ପେନ୍) ଥିଆହୋଇଛି । ସେଥିରୁ ଗୋଟିଏ ନେବାପାଇଁ ତାଙ୍କ  
 ମନରେ ଲୋଭ ଜାତହେଲା । ସେ ମନେ ମନେ ଚିନ୍ତାକରି ଠିକ୍  
 କରିନେଲେ ଯେ, ବାପାଙ୍କର ଏକାବେଳେ ଦୁଇଟି କଲମ  
 ଦରକାର ହେବନାହିଁ । ଏଣୁ ସେ ସେଥିରୁ ଗୋଟିଏ ନେଇ  
 ଗଲେ । ହଜିଥିବା କଲମ ଖୋଜାହେଲା । ହେଲେ  
 କେଉଁଠି ମିଳିନ ନାହିଁ । ବାବୁ କବୀହାର ଜାଣିଲେ ଯେ  
 ପିତା ତାଙ୍କ କଲମ ଖୋଜୁଛନ୍ତି । ଏଣୁ ସେ ମନେ ମନେ  
 ବହୁତ ଭୟ ପାଇଲେ । କଲମଟି ମୁଁ ନେଇଛି ବୋଲି ସେ  
 ଭୟରେ ପ୍ରକ ଶ କରି ପାରିଲେ ନାହିଁ । ବିଚ୍ଛୁ ବହୁତ ଖୋଜା  
 ଖୋଜି ପରେ କଲମଟି ତାଙ୍କଠାରୁ ବାହାରିଲା । ତାଙ୍କ ପିତା  
 ସେଦିନ ତାଙ୍କୁ ଖୁବ୍ କୋରରେ ପ୍ରହାର କଲେ । ସେ ମାଡ଼  
 ଖାଇ ଦୌଡ଼ି ପହଞ୍ଚିଆସି ମା'ଙ୍କ ପାଖେ ନାମି ତଳେ ଆଶ୍ରୟ  
 ନେଲେ । ତାଙ୍କ ପିତା ତାଙ୍କୁ ଏପରି ପ୍ରହାର କରିଥିଲେ ଯେ,  
 ତାଙ୍କ ଶରୀରରେ ବହୁ କ୍ଷତ ହେବା ସଙ୍ଗେ ସଙ୍ଗେ ସାରା  
 ଶରୀରରେ ସେ ଭାଷଣ ଦରଜ ଓ କଷ୍ଟ ଅନୁଭବ କଲେ ।  
 କ୍ଷତ ଶୁଖିବା ତଥା ଦରଜ ଉପଶମ ନିମନ୍ତେ ନାନା ପ୍ରକାର  
 ମଲମ ମାଲିସ କରାଗଲା । ବହୁତ ଦିନ ପରେ ସେ ଉପଶମ  
 ଲାଭକଲେ । କଲମ ଲୋଭି ଯୋଗୁଁ ସେ ପିତାଙ୍କଠାରୁ  
 ମନେମନେ ଭାବିଲେ, 'ଦୋଷପାଇଁ ଦଣ୍ଡ ପାଇଛି ଏଥିରେ  
 ଦୁଃଖ କରିବା ଭବିତ ନୁହେଁ, ହେଲେ ଦୋଷ ତୁମ୍ଭନାରେ  
 ଦଣ୍ଡର ପରିମାଣ ଅଧିକ ହୋଇଗଲା' । ତାବନରେ ଆଉ  
 ଏପରି ଭୁଲ କରିବେ ନାହିଁ ବୋଲି ବାବୁ କବୀହାରଭଲ  
 ମନେ ମନେ ଠିକ୍ କରିନେଲେ ।

ତାଙ୍କ ପରିବାରରେ ତାଙ୍କ ସହ ଜଣେ ମୁନ୍ସି ରହୁଥିଲେ ।  
 ତାଙ୍କ ନାମ ମୁନ୍ସି ମୁକାରକ ଅଛି । ୧୮୫୭ ମସିହା  
 ବିପ୍ଳାବ ବିଦ୍ରୋହରେ ତାଙ୍କ ପରିବାର ଆ-ଶିକ କ୍ଷତିଗ୍ରସ୍ତ ହୋଇ  
 ଥିବାରୁ ମୋତିରାଜ ତାଙ୍କୁ ଆଣି ନିଜ ଗୃହରେ ଭାଗଦେଇ  
 ନିଜ ପରିବାରର ଜଣେ ସଭ୍ୟ ଭକ୍ତି ଭଲପାଉଥିଲେ । ମୁନ୍ସି  
 ମୁକାରକଙ୍କୁ ଅନ୍ୟମାନେ ମଧ୍ୟ ଆଦର କରୁଥିଲେ । ସେ  
 ନେହେରୁ ପରିବାରର ପିଲାମାନଙ୍କ ସହ ମିଶି ଖୁବ୍ ମିଠା  
 ମିଠା କହୁଥିଲେ । କବୀହାରଭଲ ପିଲାଦିନେ ତାଙ୍କ ପାଖରେ  
 ବସି ଆରବ କାହାଣୀ, ୧୮୫୭ ମସିହା ବିଦ୍ରୋହ କାହାଣୀ  
 ଆଦି ବହୁ ଉପାଦେୟ କଥା ଶୁଣୁଥିଲେ । କବୀହାରମ୍ଭର, ତାଙ୍କ  
 ମା ଓ ବଡ଼ ମା'ଙ୍କଠାରୁ ରାମାୟଣ, ମହାଭାରତ ତଥା  
 ଭାରତୀୟ ପୁରାଣ ଶାସ୍ତ୍ରର ନୀତି କାହାଣୀମାନ ମନଦେଇ

ଶୁଣୁଥିଲେ । ସେମାନଙ୍କ ସଂଗେ ଯାଇ ଏହାବାଦ ଓ ବନାରସରେ ଯିବା ବହୁ ହିନ୍ଦୁ ଦେବାଦେବୀ ଓ ସନ୍ଧ୍ୟାସୀମାନଙ୍କ ଦର୍ଶନ ଲାଭ କରି ଅଶେଷ ଆନନ୍ଦ ଲାଭ କରୁଥିଲେ । ତାଙ୍କ ପରିବାରରେ ରକ୍ଷା ବନ୍ଧନ, ଭାତୁଡ଼ିତାୟା, ଜନ୍ମାଷ୍ଟମୀ, ହୋଲି, ଦଶହରା ଆଦି ବହୁ ଉତ୍ସବ ଖୁବ୍ ସମାରୋହରେ ପାଳିତ ହେଉଥିଲା । 'ନାଓରୋଜ' ବୋଲି ଏକ ସ୍ୱତନ୍ତ୍ର ପର୍ବ ତାଙ୍କ ପରିବାରରେ ପାଳିତ ହୁଏ । 'ନାଓରୋଜ' କେବଳ ଜାଣ୍ଡାଭାୟ ବ୍ରାହ୍ମଣମାନଙ୍କ ପରିବାରରେ ପାଳିତ ହୁଏ । ସ୍ୱତ୍ ଅନୁସାରେ ନୂତନ ଦର୍ଶନ ପ୍ରଥମ ଦିବସରେ ଏହି ପର୍ବ ପାଳନ ହୁଏ । ଏହି ଦିନ ପରିବାରର ସମସ୍ତେ ନୂଆ ଲୁଗା ପିନ୍ଧନ୍ତି । ଘରର ଛୋଟଛୋଟ ପିଲାମାନଙ୍କୁ ଉପହାର ସ୍ୱରୂପ କିଛି କିଛି ପରସା ଖୁବ୍ କରିବା ପାଇଁ ଦିଆଯାଏ । ତାଙ୍କ ପରିବାରରେ ଯେତେ ପର୍ବ ପାଳନ ହୁଏ, 'ତାଙ୍କ ଜନ୍ମ ଦିନ ଉତ୍ସବ' ଜବାହରଲାଲଙ୍କୁ ଖୁବ୍ ଭଲ ଲାଗେ । ବେଳେ ବେଳେ ସେ କିଏ ଧରି ବସନ୍ତି ଦର୍ଶକ ଥରେ କାହିଁକି ମୋ ଜନ୍ମଦିନ ଉତ୍ସବ ପାଳନ ହେଉଛି, ଆଜି ଦୁଇ ସ୍ତରୀୟ କାହିଁକି ପାଳନ କରାଯାଉନାହିଁ ?"

ତାଙ୍କ ଜନ୍ମଦିନରେ ପ୍ରଥମେ ବଡ଼ି ଲୋରରୁ ଖୋଟିଏ ପାଖରେ ତାଙ୍କୁ ଓ ଅନ୍ୟ ପାଖରେ ଗହମ ଲତ୍ୟାଦି ନାନା ପ୍ରକାର ଖାଦ୍ୟ ଦ୍ରବ୍ୟ ରଖାଯାଇ ଓକଡ଼ି କରାଯାଏ ଓ ସେହି ଖାଦ୍ୟ-ଦ୍ରବ୍ୟକୁ ଗରିବ ଲୋକମାନଙ୍କ ମଧ୍ୟରେ ବଣ୍ଟନ କରାଯାଏ । ସେଦିନ ଦୀର ଭାବରେ ତାଙ୍କୁ ପୂଜା କରାଯାଏ । ସେ ସ୍ନାତି, ବୁଢ଼ମ, ବହୁଦାସବମାନଙ୍କ ହାତରୁ ଉପହାର ଗ୍ରହଣ କରନ୍ତି । ତାଙ୍କ ପରିବାର ବିରାଟ ଧନଶାଳୀ ତଥା ଖ୍ୟାତି ସମ୍ପନ୍ନ ପରିବାର ହୋଇଥିଲେ ମଧ୍ୟ ସମୟ ସମୟରେ ତାଙ୍କ ପରିବାରରେ ଅଶାନ୍ତି ସୃଷ୍ଟି ହେଉଥିଲା । ଏପରି ଅଶାନ୍ତି ବେଳେବେଳେ ବଡ଼ି ଲୋକଙ୍କ ପରିବାରରେ ଘଟିଥାଏ । ସାମାନ୍ୟ ସାମାନ୍ୟ କାରଣରୁ ବିରାଟ ଅଶାନ୍ତି ସୃଷ୍ଟି ହୋଇ ତାଙ୍କ ପିତାଙ୍କ କାନକୁ ଯାଏ । ମୋଟିଲାଲତୀ ସବୁ ଶୁଣନ୍ତି ଓ ଏହା ମାଉସିମାନଙ୍କ କାରଦାର ବୋଲି କହି ସେଥିରେ ଅଦୌ ସ୍ୱରୁତ୍ ବିସନ୍ଧି ନାହିଁ ।

ଜବାହର ଲାଲଙ୍କ ବାଲ୍ୟକାଳରେ ମହାର୍ ଆଇରିଷ୍ ମହିଳା ଜ୍ଞାନୀ ଆନି ବୋଷ୍ଟର ଉତ୍ତରୁ ନିଜର ଜନ-ରୁଚି ଲାବରେ ଆଦରି ନେଉଥାଆନ୍ତି । ସେତେବେଳେ ଆନିବୋଷ୍ଟର ଥିଲେ ତଣ୍ଡେ ପ୍ରସିଦ୍ଧ ନେତ୍ରୀ । ବନ୍ଧା ଭାବରେ ସାରା ଭାରତରେ ତାଙ୍କର ସୁଖ୍ୟାତି ଥିଲା । ବାଲ୍ୟକାଳରେ ଜବାହରଲାଲ ତାଙ୍କ ସମ୍ପର୍କରେ ଆସି ତାଙ୍କଦ୍ୱାରା ପରିରୁଚିତ ଶିଓ-ସୋସାଇଟିର ସୋସାଇଟିରେ ଯୋଗଦାନ କଲେ । ଏହି ସୋସାଇଟି ବିରିକ ଧାର୍ମିକ ଚିନ୍ତା ଚେତନା ଉପରେ କାର୍ଯ୍ୟ-କରୁଥିଲା । ପ୍ରାଚୀନ ଭାରତୀୟ ଶିକ୍ଷା, ସଂସ୍କୃତି ଧର୍ମ ଓ ଚେତନା ସମ୍ପର୍କରେ ଶିକ୍ଷାଦାନ କରୁଥିଲା । ଶିଓସୋସାଇଟିର ସୋସାଇଟିରେ ଯୋଗଦାନ କରି ବାଳକ ଜବାହରଲାଲ ଭାରତୀୟ ପ୍ରାଚୀନ ସଂସ୍କୃତି ଉପରେ ଗଭୀର ଜ୍ଞାନ ଅର୍ଜନ କରିଥିଲେ ।

ଏହାବାଦକୁ ବାଲ୍ୟ ଓ ପ୍ରାଥମିକ ଶିକ୍ଷା ସମାପନକରି ମାତ୍ର ପଢ଼ିବ ଦର୍ଶ ଦସବରେ ୧୯୦୫ ମସିହା ମଇ ମାସରେ ଜବାହରଲାଲ ତାଙ୍କ ପିତା, ମାତା ସାନ ଲଭଣୀ ସହ ଲଣ୍ଡନରେ ପାଇ ପହଞ୍ଚିଲେ । ସେ ହାରୋ ପବ୍ଲିକ୍ ସ୍କୁଲରେ ନାନ ରେଷ୍ଟାରିଲେ । ୧୯୦୫ ଖ୍ରୀଷ୍ଟାବ୍ଦ ଶେଷ ଆଡ଼କୁ ଲଣ୍ଡନର

ସାଧାରଣ ନିର୍ବାଚନ ହୋଇଥାଏ । ଏଥିରେ ଲିବେରାଲ ଦଳ ବିପୁଳ ସଂଖ୍ୟା ଗରିଷ୍ଠତା ସହ ବିଜୟ ଲାଭ କରିଥାଏ । ଏ ସମ୍ପର୍କରେ ବିଶେଷ ତଥ୍ୟ ପ୍ରଦାନ କରିବା ପାଇଁ ଶିକ୍ଷକ ପିଲାମାନଙ୍କୁ ପଚାରିଲେ । କିନ୍ତୁ ଏହି ନିର୍ବାଚନ ସମ୍ପର୍କରେ ଜବାହରଲାଲଙ୍କ ବ୍ୟତିତ କୌଣସି ପିଲା କିଛି କହି ପାରିଲେ ନାହିଁ । ଜବାହରଲାଲ ଏହି ନିର୍ବାଚନ ସମ୍ପର୍କରେ ପ୍ରାୟତଃ ଭାବରେ ବୁଝାଇ ଦେଇ ଗୋଟି ଗୋଟି କରି ମସୀମାନଙ୍କ ନାନ ତାଲିକା ଓ ବିଭାଗ ଶିକ୍ଷକଙ୍କ ଆଗରେ ପ୍ରକାଶ କରିଥିଲେ । ୧୯୦୭ ମସିହାରେ ସେ କେମ୍ବ୍ରିଜର ଟ୍ରିନିଟି କଲେଜରେ ନାନ ରେଷ୍ଟାରିଲେ । ସେଠାରେ ସେ ପ୍ରାକୃତିକ ବିଜ୍ଞାନ (Natural Science) ଅଧ୍ୟୟନ କଲେ । ରସାୟନ ବିଦ୍ୟା, ଉଚ୍ଚିତ ବିଜ୍ଞାନ ଓ ଚୁଡ଼ରୁ ଥିଲା ତାଙ୍କ ପଠନର ମୁଖ୍ୟ ବିଷୟ । କିନ୍ତୁ ପରେ ସେ ଲଣ୍ଡନର ବହୁ ବ୍ୟକ୍ତିଙ୍କ ସମ୍ପର୍କରେ ଆସି ସାହିତ୍ୟ, ଉଚ୍ଚିତ୍ୟାସ ରାଜନୀତି ଓ ଅର୍ଥନୀତି ସମ୍ପର୍କରେ ଗଭୀର ଆଲୋଚନା କରି ସେ ସମୟରେ ଅତ୍ୟୁତ ପୁସ୍ତକ ଅଧ୍ୟୟନ କଲେ । ଏଠାରେ ସେ ନିଜକୁ ଆଉ ପିଏ ବୋଲି ମନେ ନକରି ତଣ୍ଡେ ପ୍ରାୟତଃ ବୟସ ବ୍ୟକ୍ତିଭାବରେ ଦାୟିତ୍ୱଶୀଳ ହେଲେ । ୧୯୧୦ ମସିହାରେ ବିଜ୍ଞାନ 'ଟାଇମ୍‌ସ୍' ପତ୍ରିକାରେ ଦ୍ୱିତୀୟ ଶ୍ରେଣୀ ଅନର୍ସ ଉପାଧି ପାଇ କେମ୍ବ୍ରିଜ ତ୍ୟାଗ କଲେ । ତାପରେ ସେ ଦୁଇ ବର୍ଷ ଆଇନ ଅଧ୍ୟୟନ କଲେ । ଆଇନ ପତ୍ରିକାରେ ପାଖ କରିବା ପାଇଁ ତାଙ୍କୁ ଦେଶୀ କଣ୍ଠ ହେଉନଥିଲା । ସୁଦ୍ଧାରେ ଅଳ୍ପ ପରିଶ୍ରମରେ ସେ ଗୋଟିକ ପରେ ଗୋଟିଏ ପତ୍ରିକା ଦେଇ ସୁରୁଖୁରୁରେ ପାଖ କରିଯାଇଥିଲେ । ୧୯୧୨ ମସିହାରେ ସେ ଆଇନ୍ ପାଖ କରି ଘରକୁ ଫେରିଲେ । ବନ୍ଧେରେ ପହଞ୍ଚିବା ବେଳେ ସେ ଅନୁଭବ କଲେ ଯେ, ସେ ନିଜେ ଗୋଟିଏ ଅଦୋଧ ବାଳକ, ସ୍ତମ୍ଭ-ସା ପାଇଲୁ ଗଳି ଯେମିତି ତାଙ୍କଠାରେ କିଛି ନାହିଁ । ତା ପରେ ସେ ଭାରତ ଦର୍ଶନରେ ରହି ଆଇନ୍ ବ୍ୟବସାୟ କରିବାକୁ ଚିନ୍ତା କଲେ । ଏଠାରେ ତାଙ୍କ କର୍ମମୟ ଜୀବନର ସାମାନ୍ୟ କିଛି ଅଂଶ ପ୍ରକାଶ ନକଲେ ଯେପରି ତାଙ୍କ ଦାୟିତ୍ୱ ଜୀବନର ଜାହାଣୀର ସଂଯୋଗ ରକ୍ଷା ହୋଇ ପାରିବ ନାହିଁ । କିନ୍ତୁ ଭାରତର ଚତୁର୍ଦ୍ଦଳୀନ ପରିସ୍ଥିତି ତାଙ୍କୁ ଆଇନ୍ ବ୍ୟବସାୟରେ ବାଧି ରଖି ପାରିଲା ନାହିଁ । ସେ ଜମେ ଭାରତୀୟ ସାଧାରଣ ଆନ୍ଦୋଳନ ପ୍ରତି ଆକୃଷ୍ଟ ହେଲେ । ଗାନ୍ଧୀଜୀଙ୍କ ସମ୍ପର୍କରେ ଆସିଲେ । ୧୯୧୬ ମସିହା ବସନ୍ତ ପଞ୍ଚମୀ ତିଥିରେ 'ଜମଜା' ସହ ତାଙ୍କର ବିବାହ କାର୍ଯ୍ୟ ସମ୍ପନ୍ନ ହେଲା ।

ସେ ଦେଶ ମାତୃକା ବିଷୟ ଚିନ୍ତା କଲେ । ମାତୃଭୂମିର କଲ୍ୟାଣ ସାଧନ ପାଇଁ ବ୍ରତୀ ହେଲେ । ସ୍ୱାଧିନତା ସଂଗ୍ରାମରେ ଯୋଗଦାନକରି ପିତା ଓ ସ୍ତ୍ରୀଙ୍କ ସମେତ କାରମାନ କେଇ ଲୋଗିଲେ । ତାଙ୍କ ଘର 'ଆନନ୍ଦ ଉତ୍ତମ' ସ୍ୱାଧିନତା ସଂଗମର ପେଣ୍ଠକ୍ରୀ ଭାବରେ ପରିଗଣିତ ହେଲା । ସେ ସ୍ୱାଧିନତା ଆନ୍ଦୋଳନରେ ଯୋଗଦାନକରି ସମୁଦାୟ ୩୨୭୨ ଦିନ କେଇ ଲୋଗିଥିଲେ । ୧୯୪୨ ମସିହା ଅଗଷ୍ଟ ମାସ ୮ ତାରିଖରୁ ୧୯୪୫ ମସିହା ଅକ୍ଟ ୧୫ ତାରିଖ ପର୍ଯ୍ୟନ୍ତ ସେ ଅହମଦ ନଗର ପୋର୍ଟ କେଲରେ ବନ୍ଦୀଥିଲେ । ତାଙ୍କର ଏହି ବନ୍ଦୀ ଜୀବନ ସବୁଠାରୁ ଦୀର୍ଘତମ । ତାପରେ ଭାରତବର୍ଷ ସ୍ୱାଧିନ ହେଲା । ସେ ହେଲେ ସ୍ୱାଧିନ ଭାରତର ପ୍ରଥମ ପ୍ରଧାନ ମନ୍ତ୍ରୀ । ଭାଗ୍ୟବିଧାତା ଗରତ

ତର୍କର ସମୁଦ୍ର ଉନ୍ମୁଚି କରିବା ଥିଲା ତାଙ୍କ ଜୀବନର ମହାନ ଲକ୍ଷ୍ୟ । ବିଶ୍ଵରେ ସୁଦୂର ଅବସାନ ଘଟି ଶାନ୍ତି ପ୍ରତିଷ୍ଠା ହେଲେ, ଏହା ଥିଲା ତାଙ୍କ ଜୀବନର ମହାନ ବ୍ରତ । ବିଶ୍ଵ ଜନମାନରେ ସେ ଶାନ୍ତିର ସନ୍ଦାନ ପୃଷ୍ଠି କରିବା ପାଇଁ ବାଣୀ ଶୁଣାଇଲେ । ସେ ଏକ ବିରଦଶାଳୀ ଧନାତ୍ୟ ପରିବାରରେ ଜନ୍ମ ଲାଭକରି ବାଲ୍ୟ-କାଳରେ ଲୋଗବିକାସ ଓ ପ୍ରାରୁର୍ଥ ମଧ୍ୟରେ ପରିବର୍ଦ୍ଧିତ ହୋଇ ପରବର୍ତ୍ତୀକାଳରେ କ୍ଷଣ ଉଜ୍ଜ୍ଵଳ ଲୋଗବିକାସ ଓ ଧନ ସମ୍ପ୍ରପଦକୁ ତୁଲ୍ୟ ମନେ କରି ଭାରତୀୟ ସ୍ଵାଧିନତା ସଂଗ୍ରାମରେ ଯୋଗଦାନ କରି, ଦୀର୍ଘ ଦିନ ଜେଲ ଭୋଗି, ଯେଉଁ ମହନୀୟ କୀର୍ତ୍ତ୍ତ୍ଵମ ସ୍ଵାପନ କରି ଯାଇଛନ୍ତି ତାହା ଚିରଦିନ ଭାରତ ଇତିହାସରେ ସ୍ଵର୍ଣ୍ଣାକ୍ଷରରେ ଲିପିବଦ୍ଧ ହୋଇରହିବ । ଏହାହିଁ ତାଙ୍କ ଜୀବନର ମହାନ ଆଦର୍ଶ । ଭାରତବାସୀଙ୍କ ପାଇଁ ମହାନ ଦାନ ।

ତାଙ୍କ କର୍ମମୟ ଜୀବନରେ ସେ ମାତ୍ର ଦିନକୁ ସ୍ଵପ୍ନାବଦ୍ଧା ବିଶ୍ରାମ ନେଉଥିଲେ । ଅନ୍ୟସବୁ ସମୟରେ ଭାରତର ବିକାଶ ନିମନ୍ତେ ଗଭୀର ଚିନ୍ତାମଗ୍ନ ରହୁଥିଲେ । ଏହିପରି କର୍ମମୁଖର ଜୀବନର ୧୭ ବର୍ଷ କାଳ ଭାରତର ଶାସନ ଦାୟିତ୍ଵ ବହନକରି ୧୯୬୪ ମସିହା ମଇ ମାସ ୨୭ ତାରିଖ ଦିନ ସେ ଲହରୀବାସୀଙ୍କ କଲେ । ତାଙ୍କ ନିସ୍ଵର ଶରୀରର ବିନାଶ ଘଟିଲା । କିନ୍ତୁ ମୃତ୍ୟୁ ବେଳକୁ ତାଙ୍କ ଚେତୁର ଚେତେ ଥିବା ବାଗବତରେ 'ରବର୍ତ୍ତ ପୁଷ୍କ'ର ମହାନ ବାଣୀ ଲେଖା ଥିଲା—

The woods are lovely, dark and deep, but  
I have promises to keep, and miles to go before  
I sleep and miles to go before I sleep.

ମୁର୍ତ୍ତିକା ସଂରକ୍ଷଣ ବିଭାଗ, ନଅମହଲ,  
ଭୁବନେଶ୍ଵର-୭୫୧୦୦୧.



“ସୁନ୍ଦର ଯେତେକି ଅନ୍ଧାରସେତେକି  
ଏହି ଯେ ଗହନ ବନ,  
ତେଣୁ ତୁ ଆପଣା ସଂକଳେ ଅଟକ  
ଅଟକ ରହରେ ମନ !  
ଆଗରେ ପଡ଼ିଛି ପଥ ବହୁଦୂର  
ଆକୃଷ୍ଟି କେତେ ଯେ ବାଣି  
ସ୍ଵଇଚ୍ଛା ସ୍ଵଇଚ୍ଛା ନପଡ଼ିବି ଅତି  
ମୁଦିବା-ଆଗରୁ ଆଣି ।

# ତପେ ବର କି କୋପେ ବର

ଶ୍ରୀ ବଳରାମ ମହାନ୍ତି

ବନ୍ୟା ଓ ମରୁଡ଼ି ଓଡ଼ିଶାବାସୀଙ୍କ ଚିର ସହଚର । ତା' ସାଙ୍ଗକୁ ବେଳେ ବେଳେ ବାତ୍ୟାଯୋଗ ଦେଇ ଅବସ୍ଥାକୁ ଶୋଚନୀୟ କରି ଦିଏ । ବନ୍ୟା ଓ ମରୁଡ଼ି ଆଗପଛ ହୋଇ ଆସନ୍ତି । କେତେକେତେକ ବର୍ଷ ଅଲୀକରୁ ମରୁଡ଼ି ଅବସ୍ଥା ଦେଖା ଦେଇଥାଏ । ଫସଲ ଆଉ ବଢ଼ି ପାରେ ନାହିଁ । ଜଳି ଯିବା ଭଳି ଅବସ୍ଥା ହୁଏ । ଚାପରେ ହୁଏ ଘୋର ବର୍ଷା । ଆସେ ପ୍ରବଳ ବନ୍ୟା । ଘର ଦୂର ଭସାଇ ନିଏ । ଗୋରୁଗାଈ ଭସାଇ ନିଏ । ସମୟ ସମୟରେ ମନୁଷ୍ୟ ମଧ୍ୟ ଭାସି ଯାଆନ୍ତି । ଗଛ ବା ଘର ଗୁଲରେ ଭାଗି ରହି ଯାଆନ୍ତି ବା ମରି ଯାଆନ୍ତି । ମଝିରେ ମଝିରେ ବାତ୍ୟା ହୁଏ ଅସୁବଳ ଭାବରେ । ଘରଦୂର, ଗଛ ଓପାଡ଼ି ନେଇଯାଏ । ମଝିରେ ମାତ୍ର କେତେ କେତେ ବର୍ଷ ଛଡ଼ି ଏହିଭଳି ବନ୍ୟା, ବାତ୍ୟା ଓ ମରୁଡ଼ି କେଉଁ ଅଟେ କାଳରୁ ଓଡ଼ିଶାର ଜନଜୀବନକୁ ଅସ୍ତବ୍ୟସ୍ତ କରି ଅର୍ଥନୈତିକ ଅବସ୍ଥାକୁ ଦୋହଲାଇ ଦେଇ ଆସିଛି । ଏହିଭଳି ପ୍ରାକୃତିକ ବିପର୍ଯ୍ୟୟ କେତେକ ଅଞ୍ଚଳ, ବିଶେଷ କରି ଉପକୂଳ ଅଞ୍ଚଳ ଲୋକଙ୍କର ଦେହଘସା ହୋଇ ଗଲାଣି । ବନ୍ୟା ହେଉ, ବାତ୍ୟା ହେଉ ବା ମରୁଡ଼ି ହେଉ ଯେଉଁ ଅଞ୍ଚଳରେ ଏହି ପ୍ରାକୃତିକ ବିପର୍ଯ୍ୟୟ ଘଟେ ସେଠାରେ ଜନଜୀବନ ବିପର୍ଯ୍ୟୟ କରିଦିଏ ମାତ୍ର ସମୟରେ ପ୍ରକୃତିର ଏହି କୋପ ବର ଦେଇଥାଏ, ଏହିବଳ ମଙ୍ଗଳଦାୟକ ହୁଏ । ମାତ୍ର ଅତୀତରେ ଓଡ଼ିଶାରେ ଘଟିଥିବା କେତେକ ଭୟାବହ ମରୁଡ଼ି କିପରି କୋପରେ ମଧ୍ୟ ଶୁଭ ବରଦାନ କରିଛି ଏଠାରେ ତାର ପୂର୍ବନା ଦିଆଯାଇ ପାରେ ।

ଓଡ଼ିଶାରେ ବହୁ ଅତୀତ କାଳରୁ ମରୁଡ଼ି, ବନ୍ୟା ଓ ବାତ୍ୟା ଭାଗି ରହିଥିଲେ ମଧ୍ୟ କେତେକ ମରୁଡ଼ି ଓ ବନ୍ୟା ଏପରି ଭୟାବହ ଆକାର ଧାରଣ କରିଛି ଯାହାକୁ ଲୋକେ ବହୁକାଳ ପର୍ଯ୍ୟନ୍ତ ମନେ ରଖୁଛନ୍ତି । ଅନ୍ୟଗୁଡ଼ିକର ସାମାନ୍ୟ ଗୁରୁତ୍ୱ ହିଁ ରହିଛି । ୧୮୬୬ ମସିହାର ଭୟାବହ ମରୁଡ଼ି ଯାହାକୁ ନଅଟ ଦୁର୍ଭିକ୍ଷ ବୋଲି କୁହାଯାଏ ତାହା ମନେ ପଡ଼ିଲେ ଦେହ ଶିଉଳି ରୁପିଥାଏ । ଏକଥା କହୁନା କରାଯାଇ ପାରିବ ନାହିଁ ଯେ ସେତେବେଳର ଜଗେ, ପୁରୀ ଓ ବାଲେଶ୍ୱର ଜିଲ୍ଲାକୁ ଘେନି ଗଠିତ ଓଡ଼ିଶା ଡିଭିଜନର ଦଶଭାଗ ଲୋକ ଏହି ଦୁର୍ଭିକ୍ଷରେ ପ୍ରାଣ ହରାଇ ଥିଲେ । ସେତେବେଳେ ଏହି ଡିଭିଜନ ଡିଭିଜନ ଲୋକ ସଂଖ୍ୟା ଥିଲା ୩୦ ଲକ୍ଷରୁ କିଛି ଅଧିକ । ତେଣୁ ପ୍ରାୟ ଏକ ତୃତୀୟାଂଶ ଲୋକ ଏହି ଦୁର୍ଭିକ୍ଷରେ ପ୍ରାଣ ହରାଇ ଥିଲେ । ଏଥିରୁ ସେତେବେଳେ ଓଡ଼ିଶା ଡିଭିଜନର ଜନଜୀବନ କିପରି ବିପର୍ଯ୍ୟୟ ହୋଇଥିଲା ତାହା ସହଜରେ ଅନୁମାନ କରାଯାଇ ପାରେ । ସେତେବେଳେ ବିରାଟ ଓଡ଼ିଶା ରାଜ୍ୟ ଖଣ୍ଡ ବିଖଣ୍ଡିତ ହୋଇ ସୁରୋଚି ପଟ୍ଟୋଶୀ ରାଜ୍ୟ ସହିତ ୬୩ ବର୍ଷ ଧରି ରହି

ଥାଏ । ଓଡ଼ିଶା ଡିଭିଜନ ବଙ୍ଗ ପ୍ରଦେଶ ସହିତ ରହିଥାଏ । ୬୩ ବର୍ଷ ତ୍ରିଟିଶ ଶାସନ ଗିଡରେ ଓଡ଼ିଶା ଡିଭିଜନରେ ମାଇଲିଏ ରେଜିଷ୍ଟ୍ରା ଗ ଗୋଟିଏ ହେଲେ ଜନସଂଖ୍ୟା ଯୋଜନା କାର୍ଯ୍ୟକାରୀ ହୋଇ ନଥିଲା । ୧୮୬୫ ମସିହାରେ ବର୍ଷାକାଳରୁ ମରୁଡ଼ି ହେଲା, ଧାନ ଫସଲ ସଂପୂର୍ଣ୍ଣ ନଷ୍ଟ ହୋଇଗଲା । ଲୋକେ କେବଳ ଧାନ ଫସଲ ଉପରେ ନିର୍ଭର କରୁଥିବାରୁ ଅଧିକାଂଶ ଲୋକଙ୍କର ଗୁରୁତ୍ୱ କୌଣସିମତେ ବର୍ଷଟିଏ ଥାଏ । ଗୁରୁତ୍ୱ ସରିଗଲା । ତେଣେ ମରୁଡ଼ି ଯୋଗୁଁ ଧାନ ଫସଲ ନଷ୍ଟ ହୋଇଗଲା । ସେଥିପାଇଁ ଲୋକେ ଗୁରୁତ୍ୱ କିଣି ଖାଇବାକୁ ସୁହିଲେ ମଧ୍ୟ ଗୁରୁତ୍ୱ ମିଳିଲା ନାହିଁ । ଯେଉଁ ଅଳ୍ପ କେତେକ ବଡ଼ ବଡ଼ ଜମି ମାଲିକଙ୍କ ପାଖରେ ଗୁରୁତ୍ୱ ଥିଲା ତାହା ସେମାନେ ଭବିଷ୍ୟତରେ ବହୁ ଅଧିକ ମୂଲ୍ୟରେ ବିକ୍ରି କରିବା ପାଇଁ ଲୁଚାଇ ରଖିଲେ । ଏହି ଅବସ୍ଥା କଟକ, ପୁରୀ ଓ ବାଲେଶ୍ୱର ଜିଲ୍ଲାର ତତ୍କାଳୀନ ସାହେବ ଜଲେକୂରମାନେ ଓଡ଼ିଶା ଡିଭିଜନ କମିଶନର ରେଭେନ୍ସା ସାହେବଙ୍କୁ ଜଣାଇଲେ ମଧ୍ୟ ସେ ସେଥିସ୍ମୃତି ପ୍ରଥମେ ଗୁରୁତ୍ୱ ଦେଲେ ନାହିଁ । ସେତେବେଳେ କେଲରେ ବନ୍ଦୀମାନଙ୍କ ପାଇଁ ତଥା ପୋଲିସ କର୍ମଚାରୀଙ୍କ ପାଇଁ ଗୁରୁତ୍ୱ ମିଳିଲା ନାହିଁ ସେତେବେଳେ ଯାଇ ଗାଳସ୍ୱ କମିସନର ଅବସ୍ଥାର ଗୁରୁତ୍ୱ ଉପଲବ୍ଧ କରି ବଙ୍ଗ ପ୍ରଦେଶ ସରକାରଙ୍କୁ ଜଣେଇଲେ । ସେତେବେଳେ ଲୋକେ ପୋକମାଛି ପରି ମରୁଥାନ୍ତି । ମୁଣ୍ଡତଳେ କିନ୍ତୁ ଚଢ଼ା ଥାଏ । ଓଡ଼ିଶା ଡିଭିଜନ କମିସନରଙ୍କଠାରୁ ଗୁରୁତ୍ୱ ପଠାଇବା ପାଇଁ ଜରୁରୀ ବାର୍ତ୍ତା ପାଇଁ ବଙ୍ଗ ପ୍ରଦେଶ ସରକାର ସିମର ଯୋଗେ ଗୁରୁତ୍ୱ ବନ୍ଦୀଙ୍କୁ ଗୁରୁତ୍ୱ ପଠାଇଲେ । ଗୁରୁତ୍ୱ ବନ୍ଦୀରେ ଗୁରୁତ୍ୱ ପହଞ୍ଚିଲା ବେଳକୁ ଘୋର ବର୍ଷା ଆରମ୍ଭ ହୋଇଗଲା । ସେ ବର୍ଷାତ କୌଣସି କାମରେ ଆସିଲା ନାହିଁ ବରଂ ବର୍ଷା ଯୋଗୁଁ ଦୁରମାସ କାଳ ବନ୍ଦରୁ ଗୁରୁତ୍ୱ ଖଲାସ ହୋଇ ପାରିଲା ନାହିଁ । ତେଣୁ ଅନାହାରରେ ମୃତ୍ୟୁ ସଂଖ୍ୟା ବଢ଼ିବାରେ ଲାଗିଲା ।

ଓଡ଼ିଶା ଡିଭିଜନର ଉପକୂଳବର୍ତ୍ତୀ ଜିଲ୍ଲାମାନଙ୍କରେ ଏହି ଦୁର୍ଭିକ୍ଷରେ ଅତୀତ ମୃତ୍ୟୁ ତ୍ରିଟିଶ ସରକାରଙ୍କୁ ପ୍ରମାଣିତ କରି ଦେଇଥିଲା । ଦୁଇହଜାର ବର୍ଷତଳେ କଳିଙ୍ଗ ଯୁଦ୍ଧରେ ଏକଲକ୍ଷ ଲୋକଙ୍କର ଜୀବନ ଦାନ ଏହିପରି ଦିନେ ମୌର୍ତ୍ତ୍ୟ ସମ୍ରାଟ ଅଶୋକଙ୍କୁ ପ୍ରମାଣିତ କରି ଦେଇଥିଲା ଏବଂ ବିଜୟା ସମ୍ରାଟ ଅଶୋକ କଳିଙ୍ଗବାସୀଙ୍କ ଜୀବନ ଦାନରେ ପରତ୍ର ହୋଇ ଧର୍ମାଶୋକ ହୋଇଥିଲେ । ସେହିପରି ସେହି କଳିଙ୍ଗବାସୀଙ୍କ ଦଶଲକ୍ଷ ଦାୟାଦଙ୍କ ଅନାହାର ମୃତ୍ୟୁ ତ୍ରିଟିଶ ଶାସନକୁ ବିଚଳିତ କରି ଦେଇଥିଲା । ୬୩ ବର୍ଷ ନିର୍ମମ ଅବହେଳା ପରେ ତ୍ରିଟିଶ ପାଇଁ ଆମେଣ୍ଡରେ ଓଡ଼ିଶାର ଭୟାବହ ନଅଟ ଦୁର୍ଭିକ୍ଷ ପାଇଁ



# ମରୁଡ଼ି ପରିସ୍ଥିତି ଏକ ଆହ୍ୱାନ

ଶ୍ରୀ କେ. ସି. ସାମଲ

**ପ**୍ରକୃତିର ବୈଚିତ୍ର୍ୟ ମଧ୍ୟରେ ସୁଜଳା ସୁପକା ଶସ୍ୟ ଶ୍ୟାମଳା ଭାରତବର୍ଷ ଅନେକ ସମୟରେ ବନ୍ୟା, ବାତ୍ୟା ଓ ମରୁଡ଼ି ଭଳି ପ୍ରାକୃତିକ ଦୁର୍ଘଟଣାର ସମ୍ମୁଖୀନ ହୋଇଥାଏ । ଏହିସବୁ ଦୁର୍ଘଟଣାର ପ୍ରଭାବ ଦେଶର କୃଷି ବ୍ୟବସ୍ଥା ଉପରେ ଅନେକ ସମୟରେ ପଡ଼ୁଥିବାରୁ ଦେଶ ଖାଦ୍ୟଶସ୍ୟ ଜନିତ ସମସ୍ୟାର ସମ୍ମୁଖୀନ ହୋଇଥାଏ ।

ଦେଶର ଅଧିକାଂଶ ଗ୍ରାମ ଜମି ବର୍ଷା ଜଳ ଉପରେ ନିର୍ଭର କରୁଥିବାରୁ ମୌସୁମୀ ପ୍ରବାହ ଓ ଚତୁର୍ଦିଗ ବୃଷ୍ଟିପାତ ଉପରେ ଦେଶର କୃଷି ଉତ୍ପାଦନ ନିର୍ଭର କରିଥାଏ । ଚଳିତବର୍ଷ ମୌସୁମୀ ପ୍ରବାହର ଅନିଶ୍ଚିତତା ହେତୁ ଦେଶ ଏକ ଅତ୍ୟନ୍ତ ପ୍ରଭାବିତ ମରୁଡ଼ି ପରିସ୍ଥିତିର ସମ୍ମୁଖୀନ ହୋଇଛି । ଏହାପରେ ରାଜସ୍ଥାନ, ଗୁଜୁରାଟ, ମହାରାଷ୍ଟ୍ର, କର୍ଣ୍ଣାଟକ ଓ ମଧ୍ୟପ୍ରଦେଶ ଭଳି କେତେକ ଚିର ମରୁଡ଼ି ପ୍ରଦାନ୍ତ ରାଜ୍ୟରେ ଜମାଗତତାରେ ଏକାଧିକ ବର୍ଷ ଧରି ଭୟାନକ ମରୁଡ଼ି ପରିସ୍ଥିତି ପୃଷ୍ଠି ହୋଇଛି । ପୂର୍ବଜଗତ କେତେକ ରାଜ୍ୟକୁ ଛାଡ଼ି ଦେଲେ ସମଗ୍ର ଦେଶରେ ଏହି ମରୁଡ଼ି ପରିସ୍ଥିତି ଦେଖାଦେଇଛି । ୧୯୬୫ ମସିହାରେ ଦେଶରେ ଯେଉଁ ମରୁଡ଼ି ପରିସ୍ଥିତି ପୃଷ୍ଠି ହୋଇଥିଲା, ଚଳିତ ବର୍ଷର ମରୁଡ଼ି ତାହାକୁ ବଳିଯିବ ବୋଲି ଆଶଙ୍କା କରାଯାଇଛି ।

ଗରମାସ ଚିନି ତାରିଖ ଦିନ ନୂଆଦିଲ୍ଲୀରେ ଆୟୋଜିତ ମୁଖ୍ୟମନ୍ତ୍ରୀ ସମ୍ମିଳନୀରେ ଭାରତୀୟ ଦେଶ ମରୁଡ଼ିର ମୁକାବିଲା କରିବା ପାଇଁ ମିଳିତ ପଦକ୍ଷେପ ଗ୍ରହଣ ଓ କୌଶଳ ପ୍ରୟୋଗ ଉପରେ ପ୍ରଧାନମନ୍ତ୍ରୀ ଶ୍ରୀ ରାଜୀବ ଗାନ୍ଧୀ ଗୁରୁତ୍ୱ ଆରୋପ କରିଥିଲେ । ସେ କହିଲେ ଯେ ଦେଶର କେତେକ ରାଜ୍ୟ ପାଇଁ ମରୁଡ଼ି ଓ ବନ୍ୟା ସମସ୍ୟା ନୂଆ ନୁହେଁ । କିନ୍ତୁ ଏବର୍ଷ ଯେଉଁ ପରିସ୍ଥିତି ପୃଷ୍ଠି ହୋଇଛି ତାହା ଅନ୍ୟାନ୍ୟ ବର୍ଷ ତୁଳନାରେ ସଂପୂର୍ଣ୍ଣ ନିଆରା । ସାଧାରଣ ପ୍ରତିକାର ବ୍ୟବସ୍ଥା ଦ୍ୱାରା ଏହାର ମୁକାବିଲା କରିବା କଷ୍ଟ । ଚଳିତବର୍ଷ ମରୁଡ଼ି ପରିସ୍ଥିତି ମୁକାବିଲା ପାଇଁ ଜାତୀୟ ସ୍ତରରେ ଗୁରୁତ୍ୱର ସହ ଏହାର ପ୍ରତିକାର ବ୍ୟବସ୍ଥା ସହ ଉତ୍ତରୀକୃତ ମନୋଭାବ ନେଇ କାର୍ଯ୍ୟ କରିବାକୁ ପଡ଼ିବ ବୋଲି ଶ୍ରୀ ଗାନ୍ଧୀ ମତ ଦେଇଛନ୍ତି ।

ଏଥିପାଇଁ କେନ୍ଦ୍ର ଓ ରାଜ୍ୟ ସରକାରଗୁଡ଼ିକ ମଧ୍ୟରେ ପୂର୍ଣ୍ଣ ସହଯୋଗ ଉଠିବା ଆବଶ୍ୟକ ବୋଲି ସେ ଗୁରୁତ୍ୱ ଆରୋପ କରିଛନ୍ତି ।

ମରୁଡ଼ି ଜନିତ ପରିସ୍ଥିତିରେ ଖାଦ୍ୟଭାବ ଯୋଗୁଁ କେହି କେହି ଯେପରି ପ୍ରାଣ ନିହାରଣ ସେଥିପ୍ରତି ବିଶେଷ ଯତ୍ନ ସହକାର ହେବାକୁ ସରକାରୀ କକଡ଼ୁ କରିବାକୁ ପଡ଼ିବ ବୋଲି ଆଶଙ୍କା ରହିଛି । ଗରିବ ଓ ସମାଜର ଅନ୍ୟାନ୍ୟ ଦୁର୍ବଳ

ଶ୍ରେଣୀର ଲୋକଙ୍କ ଉପରେ ମରୁଡ଼ିର ପ୍ରଭାବ ବିଶେଷ ଭାବରେ ଅନୁଭୂତ ହେବାର ସମ୍ଭାବନା ଥିବାରୁ ସେମାନଙ୍କର ସର୍ବନିମ୍ନ ଖାଦ୍ୟ ଓ ପାନୀୟ ଆବଶ୍ୟକତା ମେଣ୍ଟାଇବାକୁ ସରକାର ବିଶେଷ ଗୁରୁତ୍ୱ ଦେଇଛନ୍ତି ।

### ଛିନ୍ଦାନୁଷ୍ଠାନ ଯୋଜନା

ଦେଶରେ ଯେଉଁଠି ଯେଉଁଠି ଯୁଗପତ୍ ବନ୍ୟା ଓ ମରୁଡ଼ି ଜନିତ କ୍ଷୟକ୍ଷତିର ସାହାଯ୍ୟ ପାଇଁ ଲୋକଙ୍କୁ ପର୍ଯ୍ୟାପ୍ତ ପରିମାଣର ଗିରିପ ଯୋଗାଇ ଦେବାକୁ କେନ୍ଦ୍ର ସରକାର ଏକ ଛିନ୍ଦାନୁଷ୍ଠାନ ଯୋଜନା ପ୍ରସ୍ତୁତ କରିଛନ୍ତି । ଚଳିତ ବର୍ଷ ବର୍ଷା ଋତୁ ଆରମ୍ଭ ପୂର୍ବରୁ ଦେଶର ଜରୁରୀ ପାଣିର ଦରକାର ପଡ଼ିଲେ ବନ୍ୟା ଓ ମରୁଡ଼ି ସାହାଯ୍ୟ ରାଜ୍ୟରେ ଖର୍ଚ୍ଚ କରାଯିବ ବୋଲି କାର୍ଯ୍ୟକ୍ରମ ସ୍ଥିର ହୋଇଥିଲା ।

ଏହା ବ୍ୟତୀତ ମରୁଡ଼ିଗ୍ରସ୍ତ ଅଞ୍ଚଳରେ ଆଗାମୀ ବର୍ଷା ଋତୁ ପର୍ଯ୍ୟନ୍ତ ପାନୀୟ ଜଳର ବ୍ୟବସ୍ଥା କରିବାକୁ ବିଭିନ୍ନ କାର୍ଯ୍ୟକ୍ରମମାନ ପ୍ରସ୍ତୁତ ନେବା ପାଇଁ ରାଜ୍ୟ ସରକାରମାନଙ୍କୁ ନିର୍ଦ୍ଦେଶ ଦିଆଯାଇଛି । ଏଥିପାଇଁ ଆବଶ୍ୟକ ହେଉଥିବା ଅର୍ଥ ରାଜ୍ୟମାନଙ୍କୁ କେନ୍ଦ୍ରୀୟ ଅନୁଦାନ ଆକାରରେ ଯୋଗାଇ ଦିଆଯିବ ବୋଲି ବ୍ୟବସ୍ଥା ଗ୍ରହଣ କରାଯାଇଛି ।

ମରୁଡ଼ି ଅଞ୍ଚଳରେ ପଶୁମାନେ ଯେପରି ଖାଦ୍ୟଭାବ ଜନିତ ପରିସ୍ଥିତିର ଶିକାର ନହୁଅନ୍ତି ସେଥିପାଇଁ ପର୍ଯ୍ୟାପ୍ତ ଗୋଖାଦ୍ୟ ଯୋଗାଣ ସମେତ ପଶୁଖାଳା ଖୋଲିବା ପାଇଁ ରାଜ୍ୟମାନଙ୍କୁ ପରାମର୍ଶ ଦିଆଯାଇଛି । ପାନୀୟ ଜଳର ଆବଶ୍ୟକତା ମେଣ୍ଟାଇବା ପାଇଁ କେନ୍ଦ୍ର ସରକାର ଏଥିମଧ୍ୟରେ ନ'ଟି କ୍ଷତିଗ୍ରସ୍ତ ରାଜ୍ୟରୁ ୫.୪୦ କୋଟି ଟଙ୍କା ସାହାଯ୍ୟ ଆକାରରେ ଯୋଗାଇ ଦେଇ ସାରିଲେଣି ।

ସବୁଠାରୁ ବେଶୀ କ୍ଷତିଗ୍ରସ୍ତ ରାଜ୍ୟ ରାଜସ୍ଥାନକୁ ମରୁଡ଼ି ସାହାଯ୍ୟ ବ୍ୟବସ୍ଥାରେ ଏପର୍ଯ୍ୟନ୍ତ ୧୧୨ କୋଟି ୮୯ ଲକ୍ଷ ଟଙ୍କା ଯୋଗାଇ ଦିଆଯାଇଛି । ଏଥିମଧ୍ୟରୁ ୬୬ କୋଟି ଟଙ୍କା ବିଭିନ୍ନ କର୍ମନିଯୁକ୍ତିର ସୁଯୋଗ ପୃଷ୍ଠି କରିବା ପାଇଁ ଉଦ୍ଦିଷ୍ଟ । ଆପତ୍ତା ଗର୍ବିତ୍ରରେ ଅଧିକ ଉତ୍ପାଦନ କରି ଖର୍ଚ୍ଚ ଶସ୍ୟ ସାମଗ୍ରୀ ଭରଣା କରିବା ପାଇଁ ଗୁଜୁରାଟକୁ ସମସ୍ତ ସରକାର କୃଷିଭିତ୍ତିକ ସାହାଯ୍ୟ ଯୋଗାଇ ଦେବା ଉପରେ ମଧ୍ୟ ପ୍ରଧାନମନ୍ତ୍ରୀ ଗୁରୁତ୍ୱ ଆରୋପ କରିଛନ୍ତି । ନଭେମ୍ବର ପର୍ଯ୍ୟନ୍ତ କରବିଦ୍ୟୁତ୍ ଉତ୍ପାଦନ ସ୍ତାସ ପାଇବାର ଯଥେଷ୍ଟ ସମ୍ଭାବନା ଥିବାରୁ ଶକ୍ତି ଯୋଗାଣ ଅବ୍ୟାହତ ରଖିବାକୁ ତାପଜ ଓ ଆଣବିକ ବିଦ୍ୟୁତ୍ ଶକ୍ତି ଉତ୍ପାଦନ ଉପରେ ସେ ଗୁରୁତ୍ୱ ଆରୋପ କରିଛନ୍ତି ।



# ପ୍ରତିଷ୍ଠାପନା



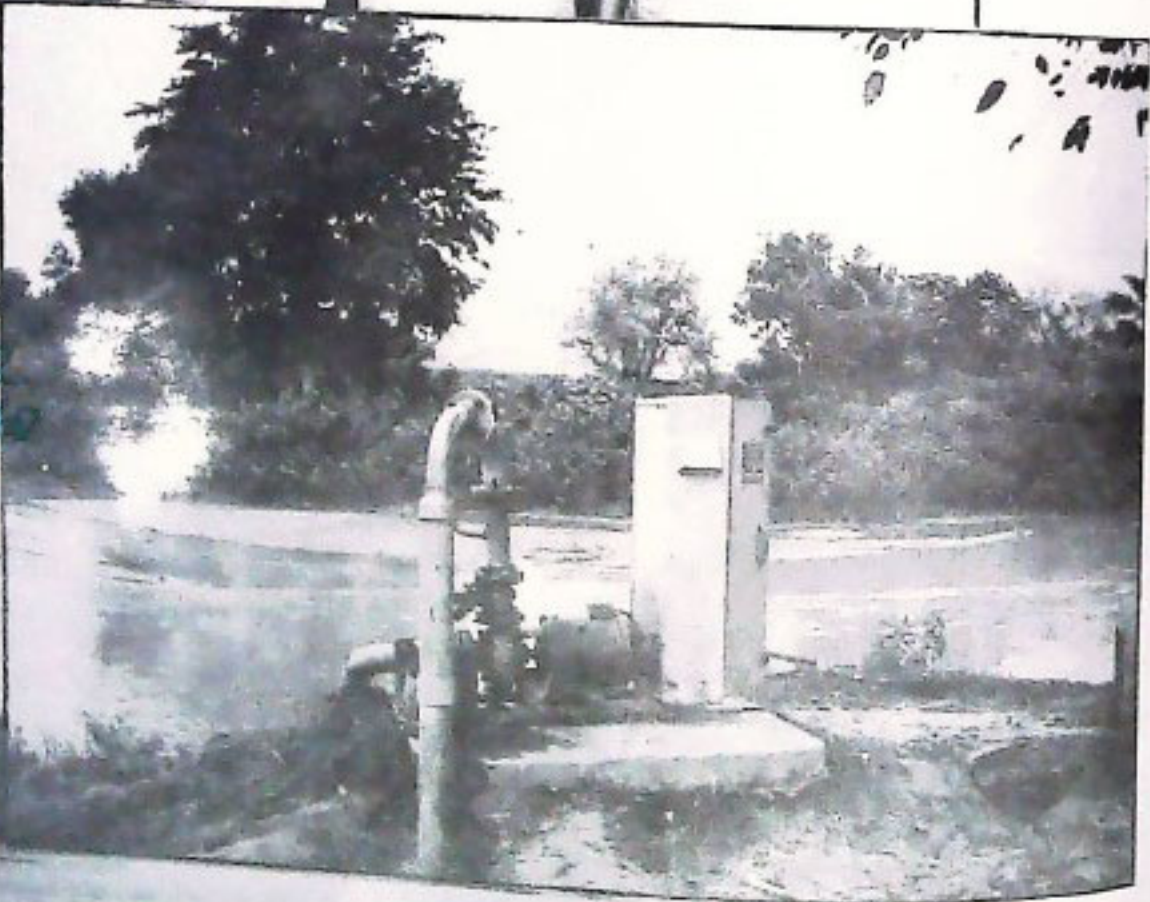

ଶିଳ୍ପୀମାନଙ୍କ  
ଦ୍ୱାରା  
ସମ୍ପାଦିତ

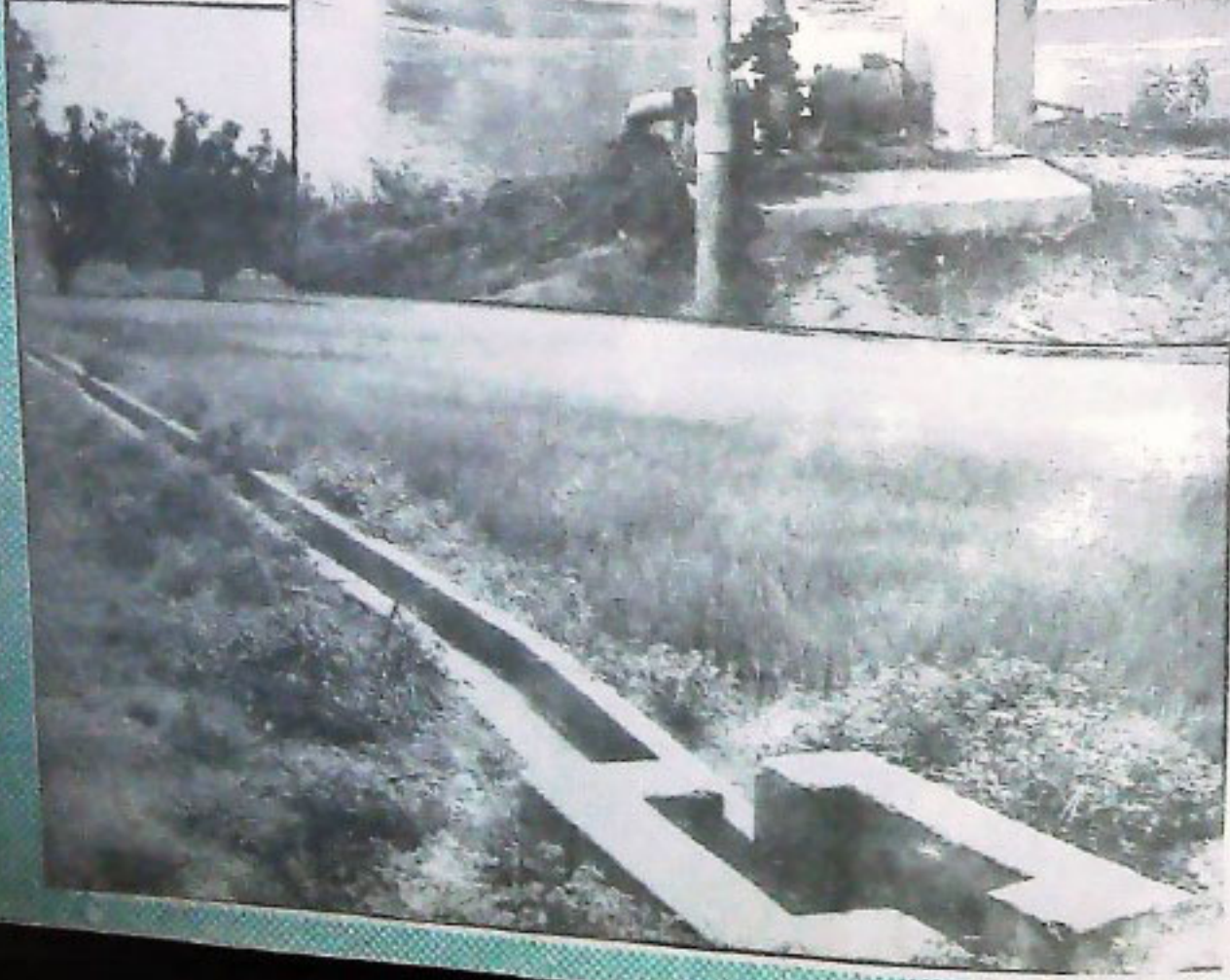

1954

# Water Supply

## Water Supply



ପୁରୀ ଜିଲ୍ଲା



ପୁରୀ ଜିଲ୍ଲା  
ବିଭାଗ ୧୨  
ମାନ୍ୟତା ପାଇଥିବା

ସାଧାରଣ ବ୍ୟବସ୍ଥା

ମରୁଡ଼ି ପରିସ୍ଥିତିର ମୁକାବିଲା ପାଇଁ ଦେଶ ପାଖରେ ପର୍ଯ୍ୟାପ୍ତ ପରିମାଣର ଖାଦ୍ୟଶସ୍ୟ ମହକୁଚ ଅଛି । କିନ୍ତୁ ଏହି ଖାଦ୍ୟ ଶସ୍ୟ ଦୂରଦୂରାନ୍ତର ନିଅଣ୍ଟିଆ ଅଞ୍ଚଳକୁ ପଠାଇବା ପାଇଁ ସାଧାରଣ ବ୍ୟବସ୍ଥା ଉପରେ ବିଶେଷ ଧ୍ୟାନ ଦିଆଯିବାକୁ ପଡ଼ିବ । ଏଥିପାଇଁ ପ୍ରଚଳିତ ବ୍ୟବସ୍ଥାକୁ ଅଧିକ ସୁସଂହତ କରିବାକୁ ହେବ ।

କନାବଜାଗା ଓ ମହକୁଦକାଗାଙ୍କ ବିରୋଧରେ ଖଣ୍ଡଣ ଦୃଷ୍ଟି ରଖିବା ପାଇଁ ସରକାରୀ କଳକୁ ଚାରିଦ କରି ଦିଆଯାଇଛି । ଦେଶରେ ଥିବା ସୁଲଭ ମୂଲ୍ୟ ଦୋକାନଗୁଡ଼ିକର ସଂଖ୍ୟା ବୃଦ୍ଧି କରାଯାଇଛି । ଏପର୍ଯ୍ୟନ୍ତ ୩୧୧,୦୦୦ ଟି ସୁଲଭ ମୂଲ୍ୟର ଦୋକାନ ଖୋଲାଯାଇଛି । ଆବଶ୍ୟକତାରେ ଅଧିକାଂଶ ଅଞ୍ଚଳରେ ଅଧିକ ସଂଖ୍ୟକ ସୁଲଭ ମୂଲ୍ୟର ଦୋକାନ ଖୋଲାଯିବ ବୋଲି ସଂପ୍ରତି କେନ୍ଦ୍ର ଖାଦ୍ୟ ଓ ଯୋଗାଣ ମନ୍ତ୍ରୀ ଶ୍ରୀ ହରିକିଷନ୍ ନାଲ ଗରତ ଘୋଷଣା କରିଛନ୍ତି ।

ମରୁଡ଼ି ପରିସ୍ଥିତିର ମୁକାବିଲା ପାଇଁ ନିଆଯାଉଥିବା ଉପଚାର ପଦକ୍ଷେପଗୁଡ଼ିକ ସଂକ୍ରାନ୍ତରେ ରାଜ୍ୟ ସରକାରମାନଙ୍କ ସହ କେନ୍ଦ୍ର କର୍ତ୍ତୃପକ୍ଷ ବିଭାଗ ଆଲୋଚନା କରି ସାରିଲେଣି । କୃଷିରଣ ଯୋଗାଣ, ଗ୍ରାମ୍ୟ କର୍ମନିଯୁକ୍ତି ପାଇଁ ରଣ ତଥା ଖାଇବା ତେଲ ଆମଦାନୀ ପାଇଁ ଅର୍ଥ ବ୍ୟବସ୍ଥା ଯଥେଷ୍ଟ ପୂର୍ବରୁ କରାଗଲାଣି ।

ମରୁଡ଼ି ଅବସ୍ଥାର ମୁକାବିଲା ପାଇଁ ଯେଉଁ ପରିସ୍ଥିତିନାଗର ଆବଶ୍ୟକତା ରହିଛି ତାହା ବସ୍ତୁତଃ ସଂପୂର୍ଣ୍ଣ ରାଜ୍ୟମାନଙ୍କ ଉପରେ ନିର୍ଭର କରୁଛି । ଅବଶ୍ୟ ପରିସ୍ଥିତି ଦୃଷ୍ଟିରୁ ଆବଶ୍ୟକତା ଅର୍ଥ ଓ ବିଭିନ୍ନ ଯୋଗାଣ ଦେବାକୁ କେନ୍ଦ୍ର ସରକାର ଆଗେଇ ଆସିବେ । କିନ୍ତୁ ଉଦ୍ଦିଷ୍ଟ ଅର୍ଥ କୋଳମାନଙ୍କ ନିକଟରେ କିପରି ପହଞ୍ଚିବ ଏବଂ ସେଥିପାଇଁ କିପ୍ରକାର ବ୍ୟବସ୍ଥା ଗ୍ରହଣ କରାଯିବ ସେ କାର୍ଯ୍ୟ ମୁଖ୍ୟତଃ ରାଜ୍ୟ ସରକାରମାନଙ୍କ ଉପରେ ନିର୍ଭର କରୁଛି । ତଥାପି ମରୁଡ଼ିର ମୁକାବିଲା ପାଇଁ ଉଚ୍ଚତମ କେନ୍ଦ୍ର ଓ ରାଜ୍ୟ ସରକାରମାନଙ୍କ ମଧ୍ୟରେ ସହଯୋଗ ପ୍ରତିଷ୍ଠା ଏକାନ୍ତ ଅପରିହାର୍ଯ୍ୟ ହୋଇପଡ଼ିଛି ।

ବନ୍ୟ ଓ ମରୁଡ଼ି ସାହାଯ୍ୟ ପାଇଁ ଚଳିଚର୍ଚ୍ଚ ୨୦୦ କୋଟି ଟଙ୍କାର ଯେଉଁ କେନ୍ଦ୍ରୀୟ ବରାଦ ରହିଛି ତାହା ଆବଶ୍ୟକତାଠାରୁ କମ୍ । ଏକ୍ଷେପ୍ଟରେ ଯେଉଁ ନିଅଣ୍ଟ ଦୃଷ୍ଟି ହେବ ତା'ପାଇଁ ସରକାରଙ୍କୁ ଅତିରିକ୍ତ ସମ୍ପଦ ସଂଗ୍ରହ କରିବାକୁ ପଡ଼ିବ । ଏହାଛଡା ସରକାରୀ ଖର୍ଚ୍ଚରେ ମିତତ୍ୟୟିତା ଅବଲମ୍ବନ କରି ବହୁ ଅପଥ ଖର୍ଚ୍ଚ କାଟ କରିବା ପାଇଁ ମଧ୍ୟ ଉଚ୍ଚତମ କେନ୍ଦ୍ର ଓ ରାଜ୍ୟ ସରକାରମାନେ ନିଷ୍ପତ୍ତି ନେଇଛନ୍ତି ।

ମରୁଡ଼ିର ମୁକାବିଲା ପାଇଁ ସ୍ୱେଚ୍ଛାସେବୀ ଅନୁଷ୍ଠାନ ଓ ବ୍ୟକ୍ତିବିଶେଷଙ୍କ ଠାରୁ ଯେଉଁ ସାହାଯ୍ୟ ସହଯୋଗ ଆଣି କରାଯାଇଥିଲା ତାହା ୯ ଶାହନକ ଗାତେ ମିଳିଛି । ଏହି ଅନୁଷ୍ଠାନ ଓ ବ୍ୟକ୍ତି ବିଶେଷ କ୍ଷତିଗ୍ରସ୍ତ ଅଞ୍ଚଳରେ ଉଲ୍ଲେଖନୀୟ ସାହାଯ୍ୟ କାର୍ଯ୍ୟମାନ ଯାତକୁ ନେଇଛନ୍ତି । ବିଭିନ୍ନ ପଞ୍ଚକରେ ପାନାୟନ ଯୋଗାଣ ବ୍ୟବସ୍ଥା ଖୋଲିବା ଓ ସାଧାରଣ ବ୍ୟବସ୍ଥାରେ ଥିବା ଛୁଟି ବିଚ୍ୟୁତି ଗୋଟିବା ଆଦି ଉଲ୍ଲେଖନୀୟ କାର୍ଯ୍ୟ କରି ପ୍ରଶଂସାଜନକ ହୋଇଛନ୍ତି ।

କାର୍ଯ୍ୟ ଆୟୁନ

ଚଳିଚର୍ଚ୍ଚ ଉତ୍ପାଦନ ମରୁଡ଼ିର ମୁକାବିଲା ପାଇଁ କାର୍ଯ୍ୟ ଉପରେ ଏକ ଆୟୁନ ଆସିଛି । ସୌଭାଗ୍ୟବଶତଃ ଏବର୍ଷ କେନ୍ଦ୍ରୀୟ ଉତ୍ପାଦନରେ ପର୍ଯ୍ୟାପ୍ତ ପରିମାଣର ଖାଦ୍ୟଶସ୍ୟ ମହକୁଚ ଥିବାରୁ ପରିସ୍ଥିତିକୁ ସମାଧି ନେବାରେ ବିଶେଷ କିଛି ଅସୁବିଧା ହେବ ନାହିଁ । ତେବେ ମରୁଡ଼ିକଳିତ ଅନ୍ୟାନ୍ୟ ପରିସ୍ଥିତି ତଥା ଆରାମ ବର୍ଷର ଖାଦ୍ୟ ଉତ୍ପାଦନ ପରିମାଣ ଯେପରି ଧାର୍ଯ୍ୟ ଲକ୍ଷ୍ୟ ମୁଖ୍ୟତଃ ହୋଇପାରିବ, ସେଥିପ୍ରତି ଆମକୁ ସତର୍କ ଗଢିବାକୁ ପଡ଼ିବ । ସେଥିପାଇଁ ଆମକୁ ମଧ୍ୟ ଉପଯୁକ୍ତ ପଦକ୍ଷେପ ନେବାକୁ ପଡ଼ିବ ।

ଦେଶର ମରୁଡ଼ି ଓ ବନ୍ୟକଳିତ ପରିସ୍ଥିତିରୁ ଉଦ୍ଧାର ପାଇବା ପାଇଁ ଯଥେଷ୍ଟ ଆତ୍ମବିଶ୍ୱାସର ସହ ଆମକୁ ବିଭିନ୍ନ ଯୋଜନା କାର୍ଯ୍ୟକାରୀ କରିବାକୁ ପଡ଼ିବ । ପାରମ୍ପରିକ ସହଯୋଗ ଓ ସହାୟତା ସହ ଏହି ଦୁର୍ଦ୍ଦିନରୁ ରକ୍ଷା ପାଇବା ପାଇଁ ଭରସା ମନୋବୁଦ୍ଧି ଓ ଆତ୍ମବିଶ୍ୱାସର ସହ କାର୍ଯ୍ୟ କରିବାକୁ ପ୍ରଧାନମନ୍ତ୍ରୀ ଶ୍ରୀ ରାଜୀବ ଗାନ୍ଧୀ ଯେଉଁ ଆୟୁନ ଦେଇଛନ୍ତି ତଦନୁଯାୟୀ ସମସ୍ତେ ଆଚରଣ ପ୍ରଦର୍ଶନ କରିବା ଉଚିତ ।

(ପି.ଆଇ.ବି.)

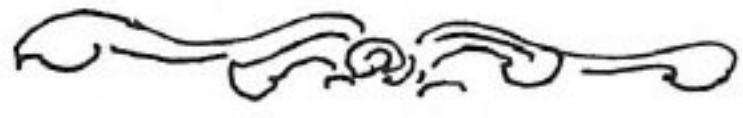

କଠିନ ପରିସ୍ଥିତି, ଅକ୍ୱାତ ଉଦ୍ୟମ ବ୍ୟକ୍ତିଗତ ଜୀବନର ସାଫଲ୍ୟ ପାଇଁ ଯେତିକି ଆବଶ୍ୟକ, ଜାତୀୟ ଜୀବନର ସାଫଲ୍ୟ ପାଇଁ ସେତିକି ଆବଶ୍ୟକ । ଭାରତର ସମସ୍ତ ନୀତିଶାସ୍ତ୍ର ଗୋଟିଏ ଉପଦେଶ—ଯତ୍ନ କର । ପରିସ୍ଥିତି ତରୁ । ଶୋଭା ପ୍ରଦାନ ଭାବ ନାହିଁ, ଶୋଭାପୂର୍ଣ୍ଣ ହିଁ ହର ମୁହଁରେ ମୁଗ ଆସି ପଶିଯାଏ ନାହିଁ ।

ଜାନକୀ ବଲୁକ ପଟ୍ଟନାୟକ

# କାଳୀ ରୂପ ଧାରଣର ରହସ୍ୟ ଓ କାଳୀପୂଜା

ଶ୍ରୀ କଣ୍ଠୁରୀ ଚରଣ ମହାନ୍ତି

ଆମମାନଙ୍କର ଏହି ହିନ୍ଦୁ ସମାଜରେ ପରିଲକ୍ଷିତ ହୁଅନ୍ତି ବହୁ ସଂପ୍ରଦାୟର ପ୍ରବଳ । ସେମାନଙ୍କ ମଧ୍ୟରେ ପ୍ରାଧାନ୍ୟ ଭାବେ କରନ୍ତି ଦେବତା, ଶୈବ, ଶାକ୍ତ ଓ ଭାଗପତ୍ୟ ଆଦି କେତେକ ସଂପ୍ରଦାୟ । ଶକ୍ତି ଉପାସକମାନଙ୍କୁ କୁହାଯାଏ ଶାକ୍ତ । ବହୁ ପୂର୍ବ-କାଳରୁ ଆମମାନଙ୍କର ଏହି ଉତ୍କଳଖଣ୍ଡରେ ପ୍ରଚଳିତ ହୋଇ ଆସୁଛି ଶକ୍ତିପୂଜା । ବଣ ବଜ୍ରରେ କାସକରୁଥିବା ଆଦିଦାସୀମାନେ ପଥରମାନଙ୍କରେ ବା ବଡ଼ ବଡ଼ ବୃକ୍ଷର ଗଣ୍ଡିଦେଶରେ ଭିନ୍ନ ଆକାରରେ ଦେବୀମୂର୍ତ୍ତି ଖୋଦାଇ ପୂଜା ଅର୍ଚ୍ଚନା କରୁଥିଲେ ଏକାନ୍ତ ଉଚ୍ଚି ସହକାରେ । ପରେ ତାହାକୁ ବା କାପାଳିକମାନେ ରଣତଣ୍ଡି ମୁମୁକ୍ଷୁମାନଙ୍କୁ କରାବଦନା ମା କାକୀଙ୍କର ମୂର୍ତ୍ତି ମୂର୍ତ୍ତିକାରେ ଗତି ଆରମ୍ଭ କଲେ ଦେବୀଙ୍କର ପୂଜା । ସେମାନଙ୍କ ମଧ୍ୟରୁ କାପାଳିକମାନେ ନିର୍ଜନ ଶୁଖାଳରେ ଶବ୍ଦ ଆସନରେ ବସି ମା କାକୀଙ୍କର ପୂଜା କରୁଥିଲେ ପଶୁ ବା ମନୁଷ୍ୟ ବଳି ଦାନକରି । ସେହିଦିନଠାରୁ ଆଜି ପର୍ଯ୍ୟନ୍ତ ପୂଜା କରାଯାଉଛି ମା କାକୀଙ୍କୁ ଚନ୍ଦ୍ରସାଧନାର ପ୍ରଧାନ ଅଧିଷ୍ଠାତ୍ରୀ ଦେବୀରୂପରେ ।

ପୁରାଣରେ ବର୍ଣ୍ଣିତ ଅଛି ଯେ କୌଣସି ଏକସମୟରେ ବ୍ରହ୍ମା, ବିଷ୍ଣୁ ଓ ମହେଶ୍ୱର ନିର୍ଜନ ଏକ ଜଙ୍ଗଲରେ ଧ୍ୟାନରତ ଥିଲେ ଏକ ନଦୀକୂଳରେ । ମହାମାୟା ସେମାନଙ୍କ ଅଗ୍ରର ମହରଗୁଣର ପରିଚୟ ପାଇବା ପାଇଁ ଏକ ଗଳିତ ନାରୀ ଶବ୍ଦରୂପେ ଭାସି ଭାସି ସେ ନଦୀସ୍ରୋତରେ ବ୍ରହ୍ମାଙ୍କ ଧ୍ୟାନ ସ୍ଥାନରେ ନିକଟବର୍ତ୍ତୀ ହୁଅନ୍ତେ ସେ ମୁଖ ଫେରାଇଲେଲେ ଦୂର୍ଗନ୍ଧରେ ଅଧାର ହୋଇ । ପରେ ବିଷ୍ଣୁଙ୍କ ଦୃଷ୍ଟିପଥକୁ ଆସନ୍ତେ ସେ ନିଜ ଧ୍ୟାନ ସ୍ଥାନରୁ ଅପସରି ଗଲେ ଘୁଣ୍ଟାରେ । ଶେଷରେ ଶିବ ନଦୀମଧ୍ୟରୁ ସେ ଦୂର୍ଗନ୍ଧପୂର୍ଣ୍ଣ ଶବ୍ଦଟିକୁ ଆଣି ଗରୀର ଧ୍ୟାନରେ ମଗ୍ନ ହେଲେ ସେ ଶବ୍ଦଟିକୁ ଅସନ କରି । ଉପରକଳନା ମା ମହାମାୟା ତାଙ୍କ ଧ୍ୟାନରେ ସନ୍ତୁଷ୍ଟ ହୋଇ ତାଙ୍କୁ ଦେଲେ ତାଙ୍କର ଉପସ୍ଥିତ ବର । ସେହିଦିନୁ ସେ ପରିଚିତ ହେଲେ ଦେବ ଦେବ ମହାଦେବ ରୂପରେ ଏ ଧରାରେ ।

ସ୍ୱତଃ ମନର ପ୍ରସ୍ତୁତରେ ଶକ୍ତି ସାଧନା କରିବାକୁ ହେଲେ କେହି ଦେବୀଙ୍କର ପୂଜା କରଣୀୟ । ଉତ୍କଳରେ ଏହିକିମାତ୍ର କୁହାଯାଉ

ପାରେ ଯେ 'ଶକ୍ତି' କହିଲେ କୁହାଏ ମହାଶକ୍ତିରୂପିଣୀ ଜଗଦକଳନା ମହାମାୟାକୁ । ସ୍ୱୟଂ ମହାଦେବ ସିଦ୍ଧିଲାଭ କରିଛନ୍ତି ତାହାକୁ ପୂଜା କରି । ପରିଶେଷରେ ତାଙ୍କ ଅନୁଗ୍ରହ ଭାଗକରି ତାଙ୍କୁ ପାରଲେ ନିଜ ପତ୍ନୀରୂପେ । ଗୋଟିଏ ଉଦ୍ଦେଶ୍ୟଥିଲା ଦେବୀଙ୍କର ଶିବଙ୍କୁ ଏହିବର ପ୍ରଦାନ କରିବାରେ । ପ୍ରବଳ ପରାଜନୀ ପାପାଶୁରୀ ଦକ୍ଷର ଧ୍ୟାନ ସାଧନ ନିମିତ୍ତ ଜନ୍ମ ଗ୍ରହଣକଲେ ତାଙ୍କର ଜନ୍ମା ସତୀରୂପେ । ବିବାହଯୋଗ୍ୟା ହୁଅନ୍ତେ ନାରଦଙ୍କ ପରାମର୍ଶ ନେଇ ଦକ୍ଷ ପ୍ରଜାପତି ବିବାହ ଦେଲେ ସତୀଙ୍କୁ ଶିବଙ୍କ ସହିତ । ଶିବ ତୁଷ୍ଟ ହେଲେ ସତୀଙ୍କୁ ଶରୀର ନିଷ୍ଠା ଓ ଅତଳା ଉଚ୍ଚିଦେଖି ।

କେତେଦିନ ପରେ ଏକ ବଡ଼ ଧରଣର ଯଜ୍ଞ ଆୟୋଜନ କଲେ ଦକ୍ଷ ପ୍ରଜାପତି । ବହୁ ଦେବ ଦେବୀ, ବହୁ ସାଧୁ ସନ୍ନ୍ୟାସୀ ନିମନ୍ତ୍ରିତ ହୋଇଥିଲେ ସେହି ଯଜ୍ଞକୁ । ଶିବ ତାଙ୍କୁ ଶୁଣୁର ହିସାବରେ ସମ୍ମାନ ନଦେଉଥିବାରୁ ସେ ଜାଣିଶୁଣି ନିମନ୍ତଣ କଲେନାହିଁ ହରକୁ । ଫଳରେ ସତୀଙ୍କର ସେଠାକୁ ଯିବାକୁ ଆପଣି ଉଠାଇଲେ ଧୂଳିଟି । ବହୁ ପ୍ରକାରେ ଅନୁନୟ ବିନୟ କଲେ ସତୀ ଯଜ୍ଞକୁ ଯିବାପାଇଁ । ଶେଷରେ ଉରେକନାରେ କଂପି ଉଠିଲା ତାଙ୍କ ସମସ୍ତ ଶରୀର । ଦେଖୁ, ଦେଖୁ ସତୀଙ୍କର ଦେହର ରଙ୍ଗ ପରିଣତ ହେଲା କୃଷ୍ଣ ବର୍ଣ୍ଣରେ । ଚକ୍ରର ତାରକାଦ୍ୱୟ ଗୋଲାକାର ହୋଇ ଅଗ୍ନିପିଣ୍ଡୁଳା ତୁଳ୍ୟ ଗୁଣିଦାକୁ ଉଗିଲା । ମୁଖଟି ପରିଣତ ହେଲା ଏକ ବିରାଟ ଗହୁରରେ । ସେହି ଉତ୍ସବରୀ ମୂର୍ତ୍ତି ବଡ଼ ବଡ଼ ଦାତ ଦେଖାଇ ହସି ଉଠିଲେ । ସେହି ବିକଟ ହସରେ ଭୀତଚକ୍ର ହେଲେ ଦେବ ଦେବ ମହାଦେବ । ସେହି ଭୀଷଣ ଦର୍ଶନା ମୂର୍ତ୍ତିକୁ ଦେଖି ପକାୟନ କଲେ ଶିବ ଗହୁର ଉତ୍ତର କୋଣକୁ, ମାତ୍ର ଦେଖିଲେ ସମ୍ମୁଖରେ ଦକ୍ଷିଣମୁଖ କରି ଠିଆହୋଇ ଥିବା ଏକ ବୃକ୍ଷବର୍ଣ୍ଣା ବିଦସନା ନାରୀମୂର୍ତ୍ତି । ତାଙ୍କର ସୁଗିଠୋଟି ହାତ ଏବଂ ଗଳାରେ ମୁଣ୍ଡମାତ । ହର ଉତ୍ତରରେ ଚିତ୍କାର କରି ଉଠିଲେ ଏବଂ ମାଗିଲେ ତାଙ୍କର ପ୍ରକୃତ ପରିଚୟ । ଦେବୀ ଉତ୍ତରରେ କହିଲେ ସେ ତାଙ୍କର ଅତି ପରିଚିତା ଆଦରଣୀୟା ସୀ ସତୀ- ଦକ୍ଷିଣକାକୀ ।

ଏ ପ୍ରକାର ପ୍ରକୟକରୀ ରୂପ ଧାରଣ କରିବାର କାରଣ ଶିବ ପସ୍ତୁରରେ ଦେବୀ ଉତ୍ତର ଦେଲେ ସେ ଏହି ହେଉଛି ତାଙ୍କର ପ୍ରକୃତ

ରୂପ । ସେ ମହାଶକ୍ତି ମହାମାୟା । ସ୍ଵରାଜ୍ୟ କରାଇଦେଲେ ବିପତ୍ତି  
ସେ ତାଙ୍କର ଯୋଗ ସାଧନାରେ ପ୍ରୀତ ହୋଇ କରଣ କରିଥିଲେ  
ତାଙ୍କୁ ସାମାନ୍ୟରେ ଅତ୍ୟାଚାରୀ ଦକ୍ଷର ଧୂ-ସ ସାଧନ ନିମିତ୍ତ । ସେ  
କହିଲେ ସେ ଆଦିମାତା ସୃଷ୍ଟିକାରିଣୀ ଜଗତଜନନୀ । ମାତୃ ଦୁଷ୍ଟ-  
ଦହନ ପାଇଁ ଧାରଣ କରନ୍ତି ସହାରମୂର୍ତ୍ତି କରାଇ ଦଦନୀ କାଳୀରୂପ ।  
ସେ ବିଦସନା ଆରୁଣିତ କେଶୀ, ଉନ୍ମୁକ୍ତବକ୍ତ୍ରା ସ୍ତନଦାରୀ, ସକାର  
ପାଦିନୀ, ମୁଣ୍ଡମାଳିନୀ-ଲୟମାନ ଜୀବ ଜଗତର ପ୍ରତୀକ ।

ସେ ପଞ୍ଚାଶକ୍ତି ବ୍ରହ୍ମାଣ୍ଡ ଲୟକରି ଗଙ୍ଗାରେ ଧାରଣ କରିଛନ୍ତି  
ପଞ୍ଚାଶକ୍ତି ମୁଣ୍ଡର ମାଳା । ତାଙ୍କ ରୂପର ସୀମା ନାହିଁ ।  
ସେ ମନ ଓ ଜୀବର ଅଗୋଚର । ତାଙ୍କର ଏସବୁ ବିଭିନ୍ନ  
ରୂପ ବିଭୂତି ନାମରେ ଖ୍ୟାତ । ସେମାନଙ୍କ ମଧ୍ୟରେ ଦଶ-  
ଗୋଟି ପ୍ରଧାନ । ତାଙ୍କ ସମକ୍ଷରେ ବିକଟାଳ ରୂପ ଧାରଣ  
କରିଥିବା କାଳୀରୂପୀ ମହାବିଦ୍ୟା ତାର । ତାହାଣ ପାଶେ  
ଶିରମୁଣ୍ଡା ଏବଂ ବାମପାଶେ ଭୃଗୁନ ମୋହିନୀ ଭୃଗୁନେଶ୍ଵରୀ ।  
ପଞ୍ଚାତେ ଶତ୍ରୁ ଦର୍ପଦଳିନୀ ବିମଳାମୁଖୀ । ଦକ୍ଷିଣ-ପୂର୍ବ  
କୋଣରେ ଭୀଷଣ ଦକ୍ଷୀନା ବିଧବାରୂପୀ ମହାବିଦ୍ୟା ଧୂମାବତୀ ।  
ଦକ୍ଷିଣ-ପଶ୍ଚିମରେ ଶ୍ରୀପୁରୀ ସୁଦରା ଜଗତପାଦିନୀ ଜମଜା ।  
ଉତ୍ତର-ପଶ୍ଚିମରେ ମାତଙ୍ଗୀ ଓ ଭଗବତ-ପୂର୍ବ କୋଣରେ  
ଶୋକଣୀ । ଏମାନଙ୍କର କ୍ଷମତା ବିଷୟରେ ଶିବ ପରାକ୍ରମେ  
ଦେବୀ ଭଗବତଦେଲେ ଚତୁର୍ଦ୍ଦଶ ପଦପ୍ରାଣ ହୁଏ ଐକାନ୍ତିକ  
ଭକ୍ତିସହକାରେ ଏମାନଙ୍କୁ ପୂଜା ଅର୍ଚ୍ଚନା କଲେ । ମାରଣ,  
ତାରଣ, ସ୍ତମ୍ଭନ, ମୋହନ, ଭଗାଚନ ଇତ୍ୟାଦି ସମସ୍ତ ବିଦ୍ୟା  
ଆୟତ୍ତ କରାଯାଏ, ଏହି ଦେବୀମାନଙ୍କୁ ଭକ୍ତିସହକାରେ ପୂଜା  
କରି ସେମାନଙ୍କର ସନ୍ତୋଷବିଧାନ କରି ପାରିଲେ ।

ଏସବୁ ଶୁଣି ଛିଲୋଚନ ବୁଝିପାରିଲେ କେତେ ବଡ଼  
ଗୁଣ ସେ କରିଛନ୍ତି ସତୀକର ଦକ୍ଷାକର୍ମ ଯିଦାର ଅନୁରୋଧକୁ  
ପ୍ରତ୍ୟାଖ୍ୟାନ କରି । ଅନୁଚିତ ହୋଇ ସେ କରଯୋଗି କ୍ଷମା  
ମାଗିଲେ ଦେବୀଙ୍କ ନିକଟରେ । ଲଜିତା ହୋଇ କାଳୀ  
କିର କାମୁଡ଼ି କହିଲେ, “ଛି କଥଣ ବରୁଣ ଏପରି । ଯେତେ  
ହେଲେ ତୁମେ ମୋର ସ୍ଵାମୀ, ଇହ ଓ ପରକାଚର ଦେବତା,  
ମୋତେ ଆଉ ଅଧିକ ଇଚ୍ଛା ଦିଅନାହିଁ । ତୁମେ ବିକାରଗୁଣ୍ୟ  
ମହାସାଧକ ଲୋକାନାଥ । ତୁମର ମହିମା ଅସାର । ତୁମେ  
ଯୋଗୀମାନଙ୍କର ପରମ ଆରାଧ୍ୟମହାଯୋଗୀ ମହେଶ୍ଵର ।  
ଆଜିଠାରୁ ତୁମ ମୁଣ୍ଡ ନିସୃତ ଆଗମ ଶାସ୍ତ୍ର ହେବ ଜଗତର  
ପରିତ୍ରାଣ ଶାସ୍ତ୍ର । ଆଗମ ନିଗମ ଯୋଗର ପରିପୁରକ”  
ଏହାକହି ଦେବୀ ଶୀତମୂର୍ତ୍ତି ଧାରଣକରି ସତୀରୂପରେ ଦେବ  
ଦେବ ମହାଦେବଙ୍କର ପଦଦୟନା କଲେ ।

ମହାମହିମାମୟୀ ମାହେଶ୍ଵରୀଙ୍କ ସାଧନା ଅତୀତ  
କଷ୍ଟସାଧ୍ୟ । ଏହି ସାଧନାପଥରେ ସାଧକ ବ୍ରତୀ ହେଲେ  
“ସାହଂ” ଅର୍ଥାତ୍ ନିଜକୁ ମନେକରିବାକୁ ପଡ଼ିବ ବିକାରଗୁଣ୍ୟ  
ଶିବ ତୁଲ୍ୟ ବା ମହାଶକ୍ତିମୟୀ ଆଦିମାତା ଉଦ୍‌ଭାରୂପରେ ।  
ସେଥିପାଇଁ କୌଣସି ଦେବୀ ବା ଦେବତାଙ୍କୁ ପୂଜା କରିବାକୁ  
ହେଲେ ପୂଜା ସମୟରେ ପୂଜକ ବା ପୁରୋହିତଙ୍କୁ ମନେ-  
କରିବାକୁ ପଡ଼ିବ ସେହି ଆରାଧ୍ୟ ଦେବ ବା ଦେବୀରୂପରେ ।

ଦେବତା ରହିଅଛନ୍ତି ଅତର ମଧ୍ୟରେ ହୃଦୟଦିଗରେ । ଏହିତ  
ପାର୍ଥକ୍ୟ ଯାହା ପରିଲକ୍ଷିତ ହୁଏ ଜୀବ ଏବଂ ଉଦ୍‌ଭର ମଧ୍ୟରେ ।  
ମାୟାଦ୍ଵାର ପ୍ରଭାବିତ ହୁଏ ଜୀବ, ମାୟା ନିଜେ ଯାହାଦ୍ଵାରା  
ପ୍ରଭାବିତ ବା ଦଶାଭୂତ ସେହି ହେଉଛନ୍ତି ସାକ୍ଷୀରୂପ  
ନିର୍ବିକାର ପର-ବ୍ରହ୍ମ ଉଦ୍‌ଭର ।

ତାଙ୍କର ରହିଛି ଐଶ୍ଵରୀକ କ୍ଷମତା ଯାହା ଜୀବ ପକ୍ଷରେ  
ଉପଲବ୍ଧ କରିବା ବିଶେଷ କଷ୍ଟସାଧ୍ୟ । ଅଶିମା, ଭଗିନୀ,  
ମହିମା, ପ୍ରୀତି ପ୍ରାର୍ଚ୍ଚନା ଓ ଦୂରଦୃଶ୍ୟ ଇତ୍ୟାଦି ତାଙ୍କର  
ଅଛି ଅଷ୍ଟଦଶ ବିଦି । ଏମାନଙ୍କ ମଧ୍ୟରେ ଅଠଗୋଟି ବିଦି  
ହେଉଛି ପ୍ରଧାନ ।

“ବିଦିକ ମଧ୍ୟେ ଅଷ୍ଟଦଶ  
ତେଣୁ ସେ ବୋଲାନ୍ତି ଉଦ୍‌ଭର” ।

ଏହି ବିଦିବଦରେ ଅସାଧ୍ୟ ସାଧିତ ହୋଇପାରେ ।  
ଏହି ସବୁ ବିଦିଲାର କରିଛନ୍ତି ମହାମାୟା ପରମେଶ୍ଵରୀ ମା  
କାଳୀ । ଏଣୁ ଦରକାର ଅନୁଯାୟୀ ଜଗତର ମଙ୍ଗଳସାଧନାର୍ଥେ  
ସେ ବିଭିନ୍ନ ସମୟରେ ବିଭିନ୍ନରୂପ ଧାରଣ କରନ୍ତି । ସତୀ  
ହେଉଛନ୍ତି ତୁମ୍ଭେ ଆଦିମାତା ମହାମାୟା ମାହେଶ୍ଵରୀ । ଏହି  
ପ୍ରକାରେ ତୁମ୍ଭେ ଜଗତଜନନୀ କରାଇଦଦନୀ ମୁଣ୍ଡମାଳିନୀ ମା  
କାଳୀଙ୍କର ଏ ଧରାଧାମରେ ଅତିର୍ଭାବ ।

ତାହାପରେ ଦେବୀ ଯାରଥିଲେ ଦକ୍ଷପକ୍ଷକୁ ଭଗିନୀ-  
ମାନଙ୍କ ସହିତ ପତିପରାୟଣୀ ସତୀ ସ୍ଵାମୀଙ୍କ ନିହା ସହି  
ନ ପାରି ତେଣୁ ପଡ଼ିଥିଲେ ଯଜ୍ଞବୃକ୍ଷକୁ । ଶେଷରେ ଅତ୍ୟାଚାରୀ  
ଦକ୍ଷର ଶିରଛେଦନ କଲେ ତ୍ରିଲୋଚନ । ଏହି ପ୍ରକାରେ  
ସତୀଙ୍କର ଇଚ୍ଛା ପୂର୍ଣ୍ଣତା ସମ୍ଭବ ।

କେତେକ ପୁରାଣକୁ ବଶାଯାଏ ଯେ ମହିଷାସୁର ଓ  
ଅନ୍ୟାନ୍ୟ ଅସୁରମାନଙ୍କୁ ଯୁଦ୍ଧରେ ସଂହାରକରି ମୁଁସମାଣ ହୋଇ  
ପଡ଼ିଥିଲେ ଦେବୀ । ଅସୁରମାନଙ୍କ ଉତ୍ତରେ ପ୍ରାବିତ ହେଇ  
ଦସୁନ୍ଦରୀ । ମନରେ ବିଶେଷ ଜ୍ଞୋଧ ଜାତ ହେବାରୁ ବିଷ୍ଣୁ  
ସୃଷ୍ଟିର ଧୂ-ସ ସାଧନ ପାଇଁ ଧାରଣ କଲେ ମହାପ୍ରଦୟକରୀ  
ଜଗ୍ନୁରୂପ । ଭାବେଣୀ ପତିର ଦେବତାଙ୍କ ମଧ୍ୟରେ ।  
ଶେଷରେ ଶାନ୍ତ ହେଲେ ଦେବୀ ଶିବଙ୍କ ଆକୃତ ପ୍ରାର୍ଥନାରେ ।  
ଚଣ୍ଡୀ ପୁରାଣରେ ଅଛିଯେ ମହିଷାସୁର ସେନାପତି ଉତ୍ତବାର୍ଦ୍ଧ  
ସହିତ ଦୁର୍ଗା ଯୁଦ୍ଧ କରୁଥିବା ସମୟରେ କପାଳକୁ ଜାତ କଲେ  
ଏକ ଦେବୀ । କେତେକ ତାଙ୍କୁ ଉମୁଣ୍ଡା କହନ୍ତି । ସପ୍ତଶତୀ  
ଚଣ୍ଡୀରେ ଉଲ୍ଲେଖ ଅଛି ଦେବୀଙ୍କ ଷୋଡ଼ ଏହି ପ୍ରକାରେ ।

“ଦଂଷ୍ଟା କରାତ ଦଦନେ ଶିରୋମାତା ବିଭୂଷଣେ  
ସ୍ଵମୁଖେ ମୁଣ୍ଡ ମଥନେ ନାରାୟଣୀ ନମସ୍କୃତେ ।

ସୁଲୋଚନା ଭବନ  
କାଞ୍ଚି ଦହାର  
କଟକ ୨୫୩୦୦୧

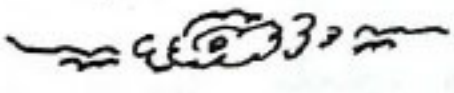

# ଜିଲ୍ଲା ପରିକ୍ରମା : ପୁରୀ

ଶ୍ରୀ ବ୍ରଜ କିଶୋର ଦାସ

ଚକିତ ବର୍ଷ ଅନିୟମିତ ତଥା ସ୍ୱଳ୍ପ ବୃଦ୍ଧି ପଦରେ ରାଜ୍ୟର ଅନ୍ୟାନ୍ୟ କେତେକ ଜିଲ୍ଲା ପରି ପୁରୀ ଜିଲ୍ଲାରେ ମଧ୍ୟ ମରୁଡ଼ି ପରିସ୍ଥିତି ଦେଖାଦେଇଛି ଓ ଜିଲ୍ଲାର ୨୯ଟି ବ୍ଲକ୍ ଉଣା ଅଧିକେ କ୍ଷତିଗ୍ରସ୍ତ ହୋଇଛି । ମେ ମାସରେ ସାଧାରଣତଃ ୨୨ ମିଲି-ମିଟର ବର୍ଷା ହେଉଥିବା ବେଳେ ଚକିତ ବର୍ଷ ମାତ୍ର ୩୯ ମି. ମି. ବର୍ଷା ହୋଇଛି । ଜୁନ୍ ଓ ଜୁଲାଇ ମାସରେ ସାଧାରଣତଃ ୨୦୭ ମି- ମି. ଓ ୩୧୦ ମି.ମି. ବର୍ଷା ହେବା ସ୍ଥଳେ ମାତ୍ର ସମ୍ଭାବନା ୮୩ ମି. ମି. ଓ ୨୧୬ ମି- ମି ବର୍ଷା ହୋଇଛି । ଏଥିରୁ ଜିଲ୍ଲାର ବର୍ଷା ଅଭାବଜନିତ ପରିସ୍ଥିତି ଅନୁମାନ କରିହେବ । ଅବଶ୍ୟ ବୃଦ୍ଧି ମାସରେ ହୋଇଥିବା ବର୍ଷା ଗୁଣ୍ଡାମାନଙ୍କୁ ବିଶେଷ ସହାୟକ ହୋଇଥିଲେ ମଧ୍ୟ ପରିସ୍ଥିତିର ବିଶେଷ ଉନ୍ନତି ହୋଇ ପାରିବ ନାହିଁ । କାରଣ ଅଗଷ୍ଟ ମାସରେ ୩୦୦ ମି- ମି. ବର୍ଷା ହେବା ବେଳେ ଚକିତ ବର୍ଷ ମାତ୍ର ୧୮୪ ମି- ମି. ବର୍ଷା ହେବ । ମୋଟା ମୋଟି ଭାବେ ଦେଖିବାକୁ ଗଲେ ଜିଲ୍ଲାରେ ସେପ୍ଟେମ୍ବର ମାସ ଶେଷ ସୁଦ୍ଧା ୧୨୧୫.୯ ମି- ମି- ବର୍ଷା ହେଉଥିବା ବେଳେ ଚକିତ ବର୍ଷ ମାତ୍ର ୨୧୪.୪ ମି- ମି. ବର୍ଷା ହୋଇଛି । ଏହା ଫଳରେ ଜିଲ୍ଲାର ୩୯୭ଟି ଗ୍ରାମ ପଞ୍ଚାୟତ ମଧ୍ୟରୁ ୨୯୮ଟି ପଞ୍ଚାୟତରେ ଫସଲହାନି ଘଟିଛି ଓ ବିଶେଷ ଭାବରେ ଖରିଦ ଫସଲ ନଷ୍ଟ ହୋଇଛି ।

ଚକିତ ବର୍ଷ ଖରିଦ୍ ଋତୁରେ ଜିଲ୍ଲାରେ ୩ ଲକ୍ଷ ୮୨ ହଜାର ୯୯୫ ହେକ୍ଟର ଜମିରେ ଧାନ ଗୁଣ୍ଡ ପାଇଁ ଲକ୍ଷ ଉଷା ଯାଇଥିଲା ଓ ପ୍ରାୟ ୩ ଲକ୍ଷ ୭୭ ହଜାର ୧୬୯ ହେକ୍ଟର ଜମିରେ ଧାନଗୁଣ୍ଡ କରାଯାଇଥିଲା ବୋଲି ବୃଦ୍ଧି ବିଭାଗ ସୂଚନା କରାଯାଇଛି । ଏଥି ମଧ୍ୟରୁ ୨ ଲକ୍ଷ ୧୮ ହଜାର ୧୨୦ ହେକ୍ଟର ଜମିର ଧାନ ଫସଲ କ୍ଷତି ହୋଇଥିବାର କରାଯାଇଛି । ସେଥିମଧ୍ୟରୁ ତିନି ଜମି ପରିମାଣ ୮୯୭୫୨, ମଟିଆଡ଼ି ଜମି ୨୯୬୩୨ ଓ ଖାଲଜମି ୪୮୭୩୬ ହେକ୍ଟର ହେବ । ସେହିପରି ଅଣଧାନ ଜମିରେ ମକା, ମାଞ୍ଜିଆ, ଚିନାଦାଦାନ, ବିରି, ମୁଗ ଓ ପରି ପରିବା ପ୍ରଭୃତି ଅନ୍ୟାନ୍ୟ ଫସଲ ପାଇଁ ୮୨୩୨୩ ହେକ୍ଟର ଲକ୍ଷ ରଖାଯାଇଥିବା ବେଳେ ୨୧୨୬୦ ହେକ୍ଟରରେ ଏ ସବୁ ଫସଲ କରାଯାଇଥିଲା

ମାତ୍ର ବର୍ଷାଭାବଜନିତ ପରିସ୍ଥିତିରେ ପ୍ରାୟ ୨୦୮୭୯ ହେକ୍ଟର ଜମିରେ ଏହି ଫସଲ ନଷ୍ଟ ହୋଇଥିବାର କରାଯାଇଛି ।

ଖରିଦ୍ ଫସଲର କ୍ଷତି ଦୃଷ୍ଟିରୁ ବ୍ୟାପକ ରବିଗୁଣ୍ଡ କାର୍ଯ୍ୟକ୍ରମ ହାତକୁ ନିଆଯାଇଛି। ଗତ ବର୍ଷ ରବି ଋତୁରେ ୩ ଲକ୍ଷ ୪୫ ହଜାର ହେକ୍ଟର ଜମିରେ ରବିଗୁଣ୍ଡ ପାଇଁ ଲକ୍ଷ୍ୟଥିବା ସ୍ଥଳେ ୩ ଲକ୍ଷ ୪୬ ହଜାର ୩୩୭ ହେକ୍ଟରରେ ଏହା କରାଯାଇଥିଲା । ବିକ୍ରମ ଚକିତ ବର୍ଷ ୩ ଲକ୍ଷ ୪୯ ହଜାର ୬୦୦ ହେକ୍ଟରରେ ରବି ଗୁଣ୍ଡ କରାଯିବା ପାଇଁ ଲକ୍ଷ୍ୟ ଧାର୍ଯ୍ୟ କରାଯାଇଥିବା ସ୍ଥଳେ ରବିଋତୁ ଆରମ୍ଭ ହେବାର ଅଳ୍ପ ଦିନମଧ୍ୟରେ ପ୍ରାୟ ୪୫ ହଜାର ହେକ୍ଟରରେ ରବିଗୁଣ୍ଡ କରାଯାଇ ପାରିଲାଣି । ଚକିତ ରବି ଋତୁରେ ଧାର୍ଯ୍ୟ ଲକ୍ଷ୍ୟ ପୂରଣ ହୋଇ ପାରିବ ଓ ପରବର୍ତ୍ତୀ ସମୟର ବର୍ଷା ଜନିତ ପରିସ୍ଥିତି ରବି ଗୁଣ୍ଡ ପାଇଁ ଅନେକ କ୍ଷେତ୍ରରେ ଅନୁକୂଳ କ୍ଷେତ୍ର ସୃଷ୍ଟି କରିବ ବୋଲି ଆଶା କରାଯାଇଛି ।

ମରୁଡ଼ିଗ୍ରସ୍ତ ଗୁଣ୍ଡାମାନଙ୍କୁ ବିଭିନ୍ନ ଉପାୟରେ ସାହାଯ୍ୟ ଦେବା ପାଇଁ ବ୍ୟବସ୍ଥା କରାଯାଇଛି । ଯେଉଁପରି କ୍ଷୁଦ୍ର ଗରିବ ଓ ନାନମାତୃ ଗୁଣ୍ଡାକର ଉଚ୍ଚ ଜମିମାନଙ୍କରେ ଦୁଇ ତୃତୀୟାଂଶ ଫସଲ ନଷ୍ଟ ହୋଇଛି ସେମାନଙ୍କୁ ମିଳିକିଟ୍ ଯୋଗାଇ ଦେବା ପାଇଁ ପଦକ୍ଷେପ ନିଆଯାଇଛି । ଗୁରି କିଲେଗ୍ରାମ ମୁଗ ବିହନ ପ୍ୟାକେଟ୍ ୩୮୨୦, ଗୁରି କେ. ଜି. ବିରି ୮୪୮୦ ପ୍ୟାକେଟ୍ ଓ ଦୁଇ କିଲୋଗ୍ରାମ ରାଶି ବିହନ ୨୧୦ ପ୍ୟାକେଟ୍, ସହିତ ବର୍ଗ-କିଲୋଗ୍ରାମର ୧୨୩୦୦ ପ୍ୟାକେଟ୍ ସାର ଓ ପାଞ୍ଚ କିଲୋଗ୍ରାମର ୨୧୦ ପ୍ୟାକେଟ୍ ସାର ବଣ୍ଟନ କରାଯାଇଛି । ଏହା ଫଳରେ ୧୨୫୧୦ କ୍ଷୁଦ୍ର ଓ ନାନମାତୃ ଗୁଣ୍ଡାଉପକୃତ ହୋଇ ପାରିଛନ୍ତି । ଏ ସବୁ ବ୍ୟତୀତ ଗୁଣ୍ଡା ମାନଙ୍କୁ ଉଚ୍ଚ ବିହନ ଯୋଗାଇବା ପାଇଁ ୪୫୦ କୁଇଣ୍ଟାଲ ଗହମ, ୬,୮୨୦ କୁଇଣ୍ଟାଲ ଚିନାଦାଦାନ, ମୁଗ ୫୧ କୁଇଣ୍ଟାଲ, ବିରି ୧୫୦ କୁଇଣ୍ଟାଲ ଓ ଅବଶ୍ୟକୀୟ ପରିମାଣରେ ହରଡ଼ ଓ ସୋରିଷ ପ୍ରଭୃତିର ବିହନ ଯୋଗାଇବା ପାଇଁ ବିହନ ନିର୍ମମକୁ ବରାଦ କରାଯାଇଛି । ଏଥି ମଧ୍ୟରେ ପ୍ରାୟ ୨୯୦ କୁଇଣ୍ଟାଲ ଗହମ ଓ ୨,୪୦୦ କୁଇଣ୍ଟାଲ ଚିନାଦାଦାନ ବିହନ ବଣ୍ଟନ କରାଯାଇ ପାରିଲାଣି ।



ଅନିୟମିତ ବର୍ଷାପନରେ ଜିଲ୍ଲାର ବିଭିନ୍ନ ଅଞ୍ଚଳରେ ବିଶେଷ ଭାବରେ ନୟାଗଡ଼ ଓ ଖୋର୍ଦ୍ଧା ଉପଖଣ୍ଡର ଅନେକ ଅଞ୍ଚଳରେ ଫସଲ ଅବସ୍ଥାରେ ଅନିଶ୍ଚିତତା ଦେଖା ଦେଇଛି । ପ୍ରବାହିତ ଜଳଧାରା ମାଧ୍ୟମରେ ଜଳସେଚନର ବ୍ୟବସ୍ଥା କରିବା ପାଇଁ ଜିଲ୍ଲାର ୨୯ଟି ବ୍ଲକ୍ ମଧ୍ୟରୁ ମାତ୍ର ୬ ଗୋଟି ବ୍ଲକ୍ରେ ଏହି ସୁଯୋଗ ରହିଛି । ଏଣୁ କ୍ଷୁଦ୍ର ଜଳସେଚନର ଆବଶ୍ୟକତା ବିଶେଷଭାବେ ଉପଲବ୍ଧି କରାଯାଇଛି । ସେଚକୃପ, ସେଚକୃପ ବିଦ୍ୟୁତ୍ କରଣ କାର୍ଯ୍ୟ ଓ ଉଠା ଜଳସେଚନ କାର୍ଯ୍ୟ ଉପରେ ବିଶେଷ ଗୁରୁତ୍ୱ ଆରୋପ କରାଯାଇଛି । ନୟାଗଡ଼ ଓ ଖୋର୍ଦ୍ଧା ଉପଖଣ୍ଡରେ ସେଚକୃପର ଗୁଡ଼ିବା ବଡ଼ି ଯାଇଛି । ଉଠା ଜଳସେଚନ ପଏଣ୍ଟ ଗୁଡ଼ିକ ସକ୍ରିୟ ରଖିବାକୁ ଉଦ୍ୟମ କରାଯାଇଛି । ଜିଲ୍ଲାରେ ଥିବା ୩୯୮ଟି ଉଠାଜଳସେଚନ ପଏଣ୍ଟରୁ ୩୪୨ଟି ବର୍ତ୍ତମାନ କାର୍ଯ୍ୟକାରୀ ହେଉଛି ବୋଲି ବିଭାଗୀୟ ସୂତ୍ରରୁ ଜଣାଯାଇଛି । ଇତି ମଧ୍ୟରେ ୧୧ଟି ଅତଳ ପଏଣ୍ଟକୁ କାର୍ଯ୍ୟକାରୀ କରାଯାଇ ଥିବାର ଜଣାଯାଇଛି । କ୍ଷୁଦ୍ର ଜଳସେଚନର ଗୁରୁତ୍ୱ ଉପଲବ୍ଧି କରାଯାଇଥିବାରୁ ଆଗାମୀ ଆର୍ଥିକ ବର୍ଷର ଯୋଜନା ବ୍ୟୟ ପାଇଁ ପ୍ରାୟ ୬ କୋଟି ୩୬ ଲକ୍ଷ ଟଙ୍କା ବ୍ୟୟ କରିବାକୁ ଜିଲ୍ଲା ଯୋଜନା ବୋର୍ଡ଼ ସୁପାରିଶ୍ କରିଛନ୍ତି । ମରୁଡ଼ି ପରିସ୍ଥିତିର ମୁକାବିଲା କରିବା ପାଇଁ ୨୧୩ଟି ଆଡ଼ିବନ୍ଧ ନିର୍ମାଣ ପାଇଁ ଆର୍ଥିକ ସହାୟତା ଯୋଗାଇ ଦିଆଯାଇଛି ।

ଗ୍ରାମାଞ୍ଚଳରେ କାମଧରା ଯୋଗାଇବା ବିଶେଷ ଭାବରେ ମରୁଡ଼ିଗ୍ରସ୍ତ ଅଞ୍ଚଳରେ ଲୋକମାନଙ୍କୁ କାମ ଦେବା ପାଇଁ ବ୍ୟାପକ ବ୍ୟବସ୍ଥା କରାଯାଇଛି । ଜାତୀୟ ଗ୍ରାମ୍ୟ ନିୟୁତ୍ତି କାର୍ଯ୍ୟକ୍ରମ ଅନୁଯାୟୀ ତଳିତ ବର୍ଷ ୧୬୭.୧୬ଲକ୍ଷ ଟଙ୍କାରୁ ଗତ ସେପ୍ଟେମ୍ବର ମାସ ଶେଷ ସୁଦ୍ଧା ଏକ କୋଟି ୨୭ ଲକ୍ଷ ୫୫ ହଜାର ଟଙ୍କା ଖର୍ଚ୍ଚ କରା ଯାଇଛି । ଏହା ପଳରେ ୬୨୨ ଲକ୍ଷ ଶ୍ରମ ଦିବସର କାର୍ଯ୍ୟ ସୃଷ୍ଟି କରା ଯାଇଛି । ଏହା ବ୍ୟତୀତ ଦ୍ୱିତୀୟ ଦଫାରେ ୩୫ ଲକ୍ଷ ଟଙ୍କା ୪୬୭'୭ ମେଟ୍ରିକ ଟନ୍ ଗହମ ଓ ସମ ପରିମାଣ ଗୁରୁତ୍ୱ ମଧ୍ୟ ମିଳିଛି । ମରୁଡ଼ି ପ୍ରପାଢ଼ିତ ଅଞ୍ଚଳରେ ଶ୍ରମଭିତ୍ତିକ

କାର୍ଯ୍ୟ ଚାର୍ଯ୍ୟକୃତ କରିବା ପାଇଁ ୧୦୯୧ଟି କାର୍ଯ୍ୟ ପାଇଁ ୨୪ ଲକ୍ଷ ଟଙ୍କା ଦିଆଯାଇଛି । ଆବଶ୍ୟକତାକୁ ଗୁଡ଼ି ଅଧିକ କାର୍ଯ୍ୟ ହାତକୁ ନେବାକୁ ଉଦ୍ୟମ କରାଯାଇଛି । ଏହି ଶ୍ରମଭିତ୍ତିକ କାର୍ଯ୍ୟ ଚରିଆରେ ଗତ ଅକ୍ଟୋବର ମାସ ଶେଷ ସୁଦ୍ଧା ୧ ଲକ୍ଷ ୫୩ ହଜାର ୫୦୦ ଶ୍ରମ ଦିବସର କାର୍ଯ୍ୟ କରାଯାଇଛି ।

ଜନ ସାଧାଣକୁ ପାନୀୟ ଜଳ ଯୋଗାଇବା କାର୍ଯ୍ୟ ଅତ୍ୟନ୍ତ ଗୁରୁତ୍ୱପୂର୍ଣ୍ଣ । ତଳିତ ବର୍ଷ ୫୩୨ଟି ନଳକୃପ ଖୋଳିବାର ପ୍ରସ୍ତାବ ଥିଲା ଓ ପୂର୍ବ ବର୍ଷରୁ ୨୭୭ଟି ନଳକୃପ ବାକି ରହିଥିଲା । ଇତି ମଧ୍ୟରେ ୫୫୯ଟି ନଳକୃପ ଖୋଳାଯାଇ ସାରିଛି । ଅବଶିଷ୍ଟ କାର୍ଯ୍ୟ ବିଭିନ୍ନ ପର୍ଯ୍ୟାୟରେ ଗୁଲୁ ରହିଛି । ମରୁଡ଼ି ପରିସ୍ଥିତି ପାଇଁ ଅଧିକ ୬୭ଟି ନଳକୃପ ଅନୁମୋଦନ କରାଯାଇଛି ଓ ଏଥି ମଧ୍ୟରୁ ୧୫ଟିର କାର୍ଯ୍ୟ ଶେଷ ହୋଇ ଯାଇଛି ।

ଶତକଡ଼ା ୬୦ ଭାଗରୁ ଉର୍ଦ୍ଧ୍ୱ ଫସଲହାନି ଅଞ୍ଚଳରେ ଗୁଲୁ ରହିଥିବା ଗର୍ଭବତୀ ମହିଳା ଓ ଶିଶୁମାନଙ୍କୁ ଖାଦ୍ୟ ଦେବା କାର୍ଯ୍ୟ ବ୍ୟତୀତ ଅଧିକ ପାଞ୍ଚ ହଜାର ବସ୍ତ୍ର ଓ ଶିଶୁମାନଙ୍କୁ ମାଗଣା ଖାଦ୍ୟ ବିତରଣ ପାଇଁ ପଦକ୍ଷେପ ନିଆଯାଇଛି । ବର୍ତ୍ତମାନ ପାଇଁ ଏ ବାବଦରେ ୩ ଲକ୍ଷ ୭୫ ହଜାର ଟଙ୍କା ବ୍ୟୟ କରିବାକୁ ଆବଶ୍ୟକ ମିଳିଛି । ଜିଲ୍ଲାର ବିଭିନ୍ନ ଅଞ୍ଚଳରେ ଥିବା କଂସ୍ତୋଲ ଦୋକାନ ଗୁଡ଼ିକ ଜରିଆରେ ଗୁରୁତ୍ୱ, ଗହମ, ଚିନି ଓ ଜିରୋସିନି ପ୍ରଭୃତି ଅତ୍ୟାବଶ୍ୟକ ପଦାର୍ଥ ଯୋଗାଇଦେବା ପାଇଁ ସଂଯୋଜିତ ଧ୍ୟାନ ଦିଆଯାଇଛି । ସର୍ବୋପରି ମରୁଡ଼ି ପରିସ୍ଥିତିର ମୁକାବିଲା କରିବା ପାଇଁ କୌଣସି ପ୍ରକାର ଶିଥିଳତାକୁ ପ୍ରଶ୍ନସ୍ୱ ଦିଆଯିବ ନାହିଁ ବୋଲି ଜିଲ୍ଲା ପ୍ରଶାସନ ପକ୍ଷରୁ ସମସ୍ତଙ୍କୁ ସଚକ୍ତ କରି ଦିଆଯାଇଛି ।

ଜିଲ୍ଲା ସୂଚନା ଓ ଲୋକସଂପର୍କ ଅଧିକାରୀ,  
ପୁରୀ ।

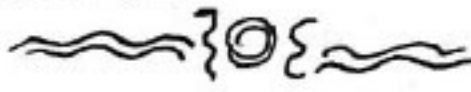

ଶିଳ୍ପରେ ଉଚ୍ଚତ ନ ହେଲେ କୌଣସି ଦେଶ କୃଷିରେ ଉଚ୍ଚତ ହୋଇ ପାରିବ ନାହିଁ ।  
ଜାପାନରେ କୃଷିର ଉଚ୍ଚତର ମୂଳରେ ତା'ର ଶିଳ୍ପର ବିକାଶ ରହିଛି । ଆମେରିକାରେ ଶିଳ୍ପର ଚରମ  
ବିକାଶ ହେବା ଯୋଗୁଁ କୃଷିର ଚରମ ଉଚ୍ଚତ ଘଟିଛି ।

ଜାନକୀ ବଲୁଭ ପଟ୍ଟନାୟକ

# ସ୍ୱାଧୀନ କାହାଣୀ

## ବ୍ରଜବନ୍ଧୁଙ୍କ ଭାଗ୍ୟ ବଦଳିଲା

କୋରାପୁଟ ଜିଲ୍ଲା ମାଲକାନଗିରି ଉପଖଣ୍ଡର ମାଥୁଲି ବୁକ୍ ଅଭିବୃଦ୍ଧି କାରିଆଗୁଡ଼ା ଏକ କ୍ଷୁଦ୍ର ଗ୍ରାମ । ଏହି ଗ୍ରାମର ବାସିନ୍ଦା ଶ୍ରୀ ବ୍ରଜବନ୍ଧୁ ରାଉତ, ତାଙ୍କର ବୃଦ୍ଧ ପିତା ଶ୍ରୀ ରାଧର ରାଉତ । ମୂଳ ଗଣିତା ଉପରେ ଗଣିତ ପରିବାରରେ ଜାତ ବ୍ରଜବନ୍ଧୁ ଜୀବନ ଯାପନ ସାଙ୍ଗକୁ ଶୋର ମାନସିକ ଅଶାନ୍ତି ଭିତରେ ବିତରା ତୁହତ ବିକଳ ହୋଇ ଏଆଡ଼େ ସେଆଡ଼େ ଘୁରି ବୁଲୁଥିଲା । ଏମିତି ବୁଲୁ ବୁଲୁ କାଣିଦାକୁ ପାଇଲ ଯେ, ଗ୍ରାମାଞ୍ଚଳ ଗଣିତ ଲୋକଙ୍କ ଅର୍ଥନୈତିକ ଅଭ୍ୟାସ ଯୋଜନାରେ ସରକାରୀ ସାହାଯ୍ୟ ମିଳୁଛି । ବୁଝା ବୁଝି କରି ଆର୍ଥିକ ସାହାଯ୍ୟ ପାଇଁ ବୁକ୍ କାର୍ଯ୍ୟାଳୟରେ ଦରଖାସ୍ତ କଲା । ଭାଗ୍ୟକୁ ବ୍ୟାକରୁ ସରକାରଙ୍କ ସମନ୍ୱିତ ଗ୍ରାମ୍ୟ ଉନ୍ନୟନ ଯୋଜନା (ଆଇ. ଆର. ଡି. ପି.) ଦ୍ୱାରା ୩,୦୦୦ଟଙ୍କା ପାଇଲା । ସେହି ଟଙ୍କାରେ ଚେକରାଟି ଦୋକାନଟିଏ କଲା । କ୍ରମେ ସେ ଚିକିତ୍ସା ଆଶ୍ରମ ଗଲ କଲା । ଦୈନିକ ଯାତ୍ରା ବିକ୍ରୟ କରେ ସେଥିରୁ କିଛି କିଛି ସଞ୍ଚୟ କରି ବ୍ୟାକ ରଣ ପରିଶୋଧ କରୁଛି । ଏହିପରି ଭାବେ ତାର ଛୋଟିଆ ଚେର ଲୁଣର ସଂସାରକୁ ଚଳାଇ ଆସୁଛି । ସରକାରଙ୍କ ସମନ୍ୱିତ ଗ୍ରାମ୍ୟ ଉନ୍ନୟନ ଯୋଜନାକୁ ତାର ବହୁତ ପ୍ରଶଂସା । ବର୍ତ୍ତମାନ ତାଙ୍କର ଆର୍ଥିକ ଅବସ୍ଥାରେ ସ୍ୱଚ୍ଛନ୍ଦତା ଆସିଛି ଓ ସେ ସୁଖସୁଖରେ ନିଜର ଶୁଭଭାଗ ଚୁପର ପାଉଛନ୍ତି ।

## ଦଳପତିଗୁଡ଼ାର ଭାଗ୍ୟବାନ ସାମାଜିକ

କୋରାପୁଟ ଜିଲ୍ଲା ମାଲକାନଗିରି ଉପଖଣ୍ଡର ମାଥୁଲି ବୁକ୍ ମଧ୍ୟରେ ବୁଡ଼ିସିଆରା ଗ୍ରାମ ପଂଚାୟତ ଅଭିବୃଦ୍ଧି ବ୍ରଜବନ୍ଧୁଙ୍କୁ ଏକ କ୍ଷୁଦ୍ର ଗ୍ରାମ ଅଟେ । ଏଠାରେ ପ୍ରାୟ ୫୨୮ରୁ କିଛି ଲୋକ ବସବାସ କରନ୍ତି, ହେଲେ ସେମାନଙ୍କ ମଧ୍ୟରୁ ଅଧିକାଂଶ ଗଣିତ । ଏହି ଗ୍ରାମରେ ସାମାଜିକ ସେହେରାର ବନ୍ଦୁ ।

ରୁଷଜମି ତାର ହାତେ ମଧ୍ୟ ନାହିଁ । ଏଣୁ ସଂସାର ଚଳାଇବା ସିମାନ୍ତରୀ ପକ୍ଷରେ ବହୁତ କଷ୍ଟ । ପର ଜମିରେ କାମକରି ଯାହା କିଛି ମୂଲ ମିଳେ ସ୍ତ୍ରୀ ଓ ପିଲାଙ୍କ ଦୁଃଖରେ ଚୋପାଏ ଚୋରାଣି ଦିଏ । ବେଳେ ବେଳେ ଉପବାସ ରହିବାକୁ ହୁଏ । ତେଣୁ ନିଜ ପରିବାରର ଉତ୍ତରାଧିକାରୀ ନିମନ୍ତେ ସେ ସଦା ସର୍ବଦା ଚିନ୍ତିତଥାଏ । ଅରେ ସେ ଶୁଣିଲା ଯେ, ସରକାର ଦରିଦ୍ର ଲୋକମାନଙ୍କର ଦୁଃଖ ଦୂରପାଇଁ ଅର୍ଥନୈତିକ ଅଭ୍ୟାସ ଯୋଜନା କରୁଛନ୍ତି । ଏଥିପାଇଁ ତାଙ୍କ ଗାଁକୁ ମାଥୁଲି ବୁକ୍ କର୍ମଶାଳା ଯାଇ ତାହାଠାରୁ ଦରଖାସ୍ତ ସଂଗ୍ରହ କଲେ ଏବଂ ଗୋଷ୍ଠୀ ଉନ୍ନୟନ ଅଧିକାରୀଙ୍କୁ ଦେଇ ରଣ ମଂଜୁରପାଇଁ ସୁପାରିଶ ମଧ୍ୟ କଲେ । ଫଳରେ ତାକୁ ବ୍ୟାକରୁ ସରକାରଙ୍କ ଭ. ଆର. ଆର. ପି. ଯୋଜନାରେ ସାମିଲି କରାଯାଇ ୩୦୦୦ ଟଙ୍କା ରଣ ପ୍ରଦାନ କରାଗଲା । ସେଥିରେ ସେ ଚେକରାଟି ଦୋକାନଟିଏ କଲା ଓ ଦୈନିକ ଯାତ୍ରା ବିକ୍ରୟକରେ ସେଥିରୁ କିଛି କିଛି ସଂଚୟକରି ସେ ଅଳ୍ପ ଦିନରେ ସବୁଯାକ ବ୍ୟାକ ରଣ ପରିଶୋଧ କରିଦେଲା । ପୁନର୍ବାର ସିମାନ୍ତରୀ ଅଧିକ ରଣ ପାଇବା ଆଶାରେ ଗୋଷ୍ଠୀ ଉନ୍ନୟନ ଅଧିକାରୀଙ୍କୁ ଦରଖାସ୍ତ କଲା । ଯୋଗକୁ ବ୍ୟାକରୁ ସରକାରଙ୍କ ସମନ୍ୱିତ ଗ୍ରାମ ଉନ୍ନୟନ ଯୋଜନା (ଆଇ. ଆର. ଡି. ପି.) ଦ୍ୱାରା ଦ୍ୱିତୀୟ କିର୍ତ୍ତି ୩୦୦୦ ଟଙ୍କା ମଞ୍ଜୁର କରାଗଲା । ଏହି ଦ୍ୱିତୀୟ କିର୍ତ୍ତି ରଣ ପାଇ ତାର ଛୋଟିଆ ବ୍ୟବସାୟଟିର ପରିସର ବୃଦ୍ଧିକଲା । ଫଳରେ ଖାଇବା ପିଇବା ଅସୁବିଧା ଦୂରୀଭୂତ ହୋଇପାରିଛି ଏବଂ ପରିବାର ପ୍ରତିପୋଷଣରେ ସେ ଆଶ୍ଚର୍ଯ୍ୟକର କରୁଛନ୍ତି ।

## ମୁକ୍ତେଶ୍ୱର ଓ କାତାପାନା

ଶାନ୍ତ, ପିଆଶାଳ, ଶିଶୁର ବୃକ୍ଷରାଜିକୁ ନେଇ ପୁଲହାଣୀ ଜିଲ୍ଲାର ବେଲପର ଅଂଚଳ ଏକ ପ୍ରାକୃତିକ ଚିକିତ୍ସାଖାନାର ପରିବେଶ ସୃଷ୍ଟି କରିଛି । ହାତୀ, ହରିଣ, ସମର, ବାରାହ

ପଲଙ୍କର ଏହା ଚରାଉଛି । ପ୍ରତିଟି ରାତ୍ରୀର ନିଷ୍ଠୁର ପ୍ରହରକୁ ମଝିରେ ମଝିରେ ଚିତା, ମହାବଳ ବ୍ୟାଘ୍ରର ଗର୍ଜନ ଅଧିକ ରୋମାଞ୍ଚକର କରିଥାଏ । ସେହିପରି ବିଭିନ୍ନ ରଙ୍ଗମଞ୍ଚା ବିଚିତ୍ର ପକ୍ଷୀମାନଙ୍କର କାକଳି ଏବଂ ଗୁଞ୍ଜରଣ ଦିବସର ଶାନ୍ତ ପରିଦେଶକୁ ଅଧିକ ଆକର୍ଷଣୀୟ କରେ । ଉଚ୍ଚ ପର୍ବତମାଳା ଘେରା ଏହି ବେଲଘରର ଘଣ୍ଟବନୀନୀ କୋଳରେ କୃତ୍ରିୟ କନ୍ଧବର ପକ୍ଷୀଗୁଡ଼ିକ ବିଭିନ୍ନ ଘାତ ପ୍ରତିଘାତ ମଧ୍ୟରେ ନିର୍ଭୀକ ଭାବରେ ଠିଆହୋଇ ରହିଛି । ତାହାର ଭିତରେ ନିଜର ପାରି-ପରିକ ଜୀବିକା ଓ ସଂସ୍କୃତିକୁ ଜୀବୁଡ଼ିଧରି ଆଦିମ ସରଳ କୃତ୍ରିୟା, କନ୍ଧବର ଜୀବନର ଉଦୟ ଓ ଅସ୍ତହୋଇ ଆସିଛି ।

ଏବେ ଏହି ଅଞ୍ଚଳକୁ ନେଇ ବେଲଘର ଓ ଗୁମା ଗ୍ରାମ-ପଞ୍ଚାୟତର ସୃଷ୍ଟି ହୋଇଛି । ଲୋକମାନଙ୍କୁ ଶିକ୍ଷା ଓ ଚିକିତ୍ସା ସୁବିଧା ଯୋଗାଇ ଦେବାପାଇଁ ଶିକ୍ଷାନୁଷ୍ଠାନ ଏବଂ ଚିକିତ୍ସାଳୟ ସରକାରଙ୍କ ତରଫରୁ ବେଲଘରଠାରେ ପ୍ରତିଷ୍ଠା କରାଯାଇଛି । କୃତ୍ରିୟ, କନ୍ଧ ପରିବାରଗୁଡ଼ିକର ଉଚ୍ଚତିକଣ୍ଠେ “କୃତ୍ରିୟ କନ୍ଧ ଉଲୟନ ସଂଘା”ର କାର୍ଯ୍ୟାଳୟ ସେଠାରେ ଅବସ୍ଥିତ । ଅତ୍ୟାବଶ୍ୟକ ଦ୍ରବ୍ୟର ବଣ୍ଟନପାଇଁ ସବୁ ବ୍ୟବସ୍ଥା କରାଯାଇଛି ।

ବେଲଘରଠାରୁ ଦୁଇ କିଲୋମିଟର ଦୂରରେ ଉତ୍ତେଜନଦୀ କୂଳରେ ଅବସ୍ଥିତ ‘କାଡ଼ାପାନା’ ଗାଁ । ନଦୀକୂଳରୁ ମାଟି ରାସ୍ତାଟିଏ ଅନ୍ଧବାଟ ଲାଗିଯାଇ ଗାଁ ଦାଣ୍ଡରେ ମିଶିଯାଇଛି । ଏହା କୃତ୍ରିୟ ଆଦିବାସୀଙ୍କର ଏକ ପଲ୍ଲୀ । ଗାଁ ଗୁରିପାଖର କୋଡ଼ିଏ / ବାଇଶି ଏକର ଖାଇଦିପ ଜମିକୁ ଛାଡ଼ିଦେଲେ ଆଉସବୁ ଖାଲି ପିଆଖାନର ଜଙ୍ଗଲ । ଗାଁ ଦାଣ୍ଡର ଦୁଇ ଧାରରେ ନୂଆ ଶିଆ ଛୋଟ ଛୋଟ ଗୁଡ଼ବର ସାଙ୍ଗକୁ ଗୁରିଗୋଟି ଖପରଟାଇଲିର ଘର । ସତରଟି ପରିବାରକୁନେଇ ଏଇ ଗାଁ । ମୁକ୍ତେଶ୍ୱର ମାଝି ଏଇ ଗାଁର ଜଣେ ସୁଦଳ । ବସସ ଚାଳକ ୩୦ ବର୍ଷହେବ । ତାଙ୍କର ବାପା ବିକା ମାଝିଙ୍କର କଥା ସେ କହନ୍ତି । ନିଜର ଜମିବାଡ଼ି କିଛି ନ ଥିଲା । ଅନ୍ୟମାନଙ୍କପରି ପାହାଡ଼ ଉପରେ ପୋଡ଼ୁଗୁଣ୍ଡକରି ମକା, ମାଣ୍ଡିଆ, ଯାହା ମିଳୁଥିଲା ତା’ ସହିତ ପ୍ରତ୍ୟେକ ଦିନ ଜଙ୍ଗଲ ଭିତରେ ଫଳମୂଳ ସଂଗ୍ରହରେ ଅକ୍ଳାନ୍ତ ଶ୍ରମକରି ମଧ୍ୟ ଦୁଇଓଟି ସେମାନଙ୍କପାଇଁ ଆହାର ମିଳୁ ନ ଥିଲା । ସେହି ଦୈନିକତରୁ ବଡ଼ି ମୁକ୍ତେଶ୍ୱର ଯବା ବୟସରେ ବିବାହକଲେ । ବାପା ମାଆଙ୍କଠାରୁ ଅଲଗାହୋଇ ସ୍ୱଅମେ ପ୍ରଥମେ ସେ ନିଜର ପରିବାରର ଉରଣପୋଷଣ ନିମନ୍ତେ ପୋଡ଼ୁଗୁଣ୍ଡ, ଜଙ୍ଗଲି ଫଳମୂଳ ସଂଗ୍ରହ ଏବଂ କୁଲି ମଜୁରୀ ଉପରେ ନିର୍ଭରକରି ଚଢ଼ିବାକୁ ଫଗିଲେ । କିନ୍ତୁ କୃତ୍ରିୟମାନଙ୍କର ପାରପଂଗିକ ଜୀବିକା ଉପରେ ତାଙ୍କର ଉତ୍ତରା ନ ଥିଲା । ସେଥିପାଇଁ ସବୁବେଳେ ସେ ଏକ ସ୍ୱାୟୀ ଧରାର ଚିତା କରୁଥିଲେ କିନ୍ତୁ ହାତରେ ସମ୍ପଦ ନ ଥିବା ଯୋଗୁଁ ତାହା ଫଳଦତୀ ହୋଇପାରୁ ନ ଥିଲା ।

ଦିନେ କୃତ୍ରିୟ କନ୍ଧ ଉଲୟନ ସଂଘା ବେଲଘରର ସ୍ୱତନ୍ତ୍ର ଅଧିକାରୀ କାଡ଼ାପାନା ଗାଁରେ ପହଂଚିଲେ । ଗ୍ରାମବାସୀଙ୍କୁ ଏକତ୍ର କରିବା ସରକାର ବେଲଘରୀ ସୁବିଧା ସୁଯୋଗ ସୃଷ୍ଟି କରିବାକୁ ସେମାନଙ୍କୁ ବୁଝାଇଲେ । ମୁକ୍ତେଶ୍ୱର ଏହିପରି ଏକ ସୁଯୋଗ ଅପେକ୍ଷାରେ ଥିଲେ । ଗ୍ରାମବେଦୀକୁ ପ୍ରଣାମ ରଖାଇ ପ୍ରଥମେ ସେ ହଳେ କାମିକା ବନ୍ଦ ପାଇବାପାଇଁ ସେଠାରେ ସ୍ୱତନ୍ତ୍ର ଅଧିକାରୀଙ୍କୁ ଆବେଦନ କଲେ । ତେଣୁ

ତା-୩-୬-୧୯୮୨ ତାରିଖରେ ମୁକ୍ତେଶ୍ୱରକୁ କୃତ୍ରିୟ କନ୍ଧ ଉଲୟନ ସଂଘା, ବେଲଘର ତରଫରୁ ୯୫୦ ଟଙ୍କାରେ ହଳେ କାମିକା ବନ୍ଦ ଦିଆଗଲା । ତା’ପରେ ଆବେଦନ କରିବାକୁ ସେହି ସଂଘା ତରଫରୁ ଗୁରିଗୋଟି ଛେଳି ମଧ୍ୟ ତାଙ୍କୁ ଦିଆଗଲା । ଏହି ବାବଦରେ ଖର୍ଚ୍ଚ କରାଯାଇଥିବା ସବୁଟଙ୍କା ମୁକ୍ତେଶ୍ୱର ଛାଡ଼ିପାରିଲେ । ମୁକ୍ତେଶ୍ୱରଙ୍କ ନାମରେ ଦୁଇଏକର ସରକାରୀ ଜମି ମଧ୍ୟ ପର୍ତ୍ତାକରି ଦିଆଗଲା ।

ସେହି ଦିନଠାରୁ ମୁକ୍ତେଶ୍ୱର ନିଜର ଦୁଇ ଏକର ଜମି ସହିତ ଆଉ କେତେକ ଅନାବାଦି ଜମି ଗୁଣକରି ଆସୁଛନ୍ତି । ନିଜର ପ୍ରତ୍ୟେକରେ ଜମିରୁ ଯେଉଁ ଧାନ, ମାଣ୍ଡିଆ, ଶୋରିଷ, ଚିକା, ମକା ଇତ୍ୟାଦି ଆଦାୟ କରୁଛନ୍ତି ସେଥିରେ ନିଜ ପରିବାର ସୁଖରେ ଚଳି ବଜ୍ରକା ଶସ୍ୟର ବିଜ୍ଞାନବ୍ୟ ଅର୍ଥ ପ୍ରତିଦର୍ଶ ସଞ୍ଚୟ କରନ୍ତି । ନିଜର ପୁରୁଣା ଗୁଡ଼ବର ଭାଙ୍ଗି ସେହି ସ୍ଥାନରେ ଏବେ ଖପର ଟାଇଲର ଘରଟିଏ କରିଛନ୍ତି । ତାଙ୍କର ପରିବାର ଏବେ ବଢ଼ିଯାଇଛି । ସ୍ତ୍ରୀମା ସୀ ଏବଂ ତିନିଗୋଟି ପୁଅକୁ ନେଇ ତାଙ୍କର ପାଞ୍ଚଜଣିଆ ପରିବାର ଆଉ କେବେ ଆର୍ଥିକ ସଙ୍କଟର ସମ୍ମୁଖୀନ ହୋଇନାହିଁ । ନିଜର ସାକର ଯତ୍ନ ଯୋଗୁଁ ଛେଳି ପାଳନରୁ ସେ ଦୁଇହଜାର ଟଙ୍କା ଲାଭ ପାଇଛନ୍ତି । ଛେଳି ଅଧିକ ରଖି ହେଉନି, କାରଣ ଦିନ ଦି-ପ୍ରହରରେ ମଧ୍ୟ ବାଡ଼ିପରୁ ଚରୁଥିବା ଛେଳିମାନଙ୍କୁ ବଢ଼ିଆ କୁକୁରମାନେ ଟାଣି ନେଇ ଖାଇ ଯାଇଛନ୍ତି । ସେଥିପାଇଁ ସେ ବର୍ତ୍ତମାନ ଗୁରିଗୋଟି ଛେଳି ରଖିଛନ୍ତି । ବନ୍ୟ ହିଂସ୍ରଜନ୍ତୁଙ୍କ ଦାଉରୁ ନିଜର ପାତିତ ପଶୁ ଏବଂ ଆରୁଣ୍ୟପାଇଁ ସେ ଗୋଟିଏ ବନ୍ଧୁକ ମଧ୍ୟ କିଣିଛନ୍ତି । ନିଜର ଗ୍ରାମ ବିଦ୍ୟାଳୟରେ ବଡ଼ପୁଅକୁ ମୁକ୍ତେଶ୍ୱର ପାଠ ପଢ଼ାଇଛନ୍ତି । ତାଙ୍କର ଉଦ୍ଦେଶ୍ୟ-ପିଲାମାନେ ପାଠ ପଢ଼ି ବଡ଼ ଲୋକ ହେବେ । ବାପଅଜା ସମୟର ଅସ୍ମତା ଓ ଦୈନିକତାର ଅହାର ଆଡ଼କୁ ଯେପରି ସେମାନେ ଆଉ ମୁହଁଇବେନି । କାଡ଼ାପାନା ଗ୍ରାମବାସୀଙ୍କର ପାରି-ପରିକ ଦୃଷ୍ଟିଭଙ୍ଗୀରେ ପରିବର୍ତ୍ତନ ଆଣି ସେମାନଙ୍କୁ ଅଧିକ ସନ୍ତ୍ୟ ଏବଂ ସମର୍ଥ କରିବା ନିମନ୍ତେ କାଡ଼ାପାନା ଗାଁରେ “ଜ୍ଞାନ ମନ୍ଦିର” ପ୍ରତିଷ୍ଠା କରାଯାଇଛି । ମୁକ୍ତେଶ୍ୱର ହେଉଛନ୍ତି ଏହାର ପରିଷ୍କଳକ । ନିଶାପାନ ସମସ୍ତ ଅନ୍ତେଦାସୀ ତ୍ୟାଗ କରିଛନ୍ତି ଏବଂ ପିଲାମାନଙ୍କୁ ବିଦ୍ୟାଳୟରେ ପାଠ ପଢ଼ାଇବାକୁ ସମସ୍ତେ ପଠାଇଛନ୍ତି । ସରକାରଙ୍କ ତରଫରୁ ମାଗଣାରେ ଯୋଗାଇ ଦିଆଯାଇଥିବା ଅମୃତଭଣ୍ଡା, ସଜନା, ଟିକୁଡ଼ି, ଲେମ୍ବୁଗଢ଼ି ପ୍ରତ୍ୟେକଙ୍କ ବାଡ଼ିରେ ଘୋଷଣା କରାଯାଇଛି । ଝରଣା ଓ ନଦୀର ଜଳ ବଦଳରେ ଗାଁରେ ସରକାରଙ୍କ ତରଫରୁ ବସା-ଯାଇଥିବା ନଳ କୂପର ଜଳ ସମସ୍ତେ ବ୍ୟବହାର କରନ୍ତି ।

ପୁରୁଷ ପୁରୁଷ ଧରି ଅଗମ୍ୟ ଗିରି କନ୍ଦରରେ ବାସକରି କେବଳ ବଞ୍ଚିବା ପାଇଁ ଖାଦ୍ୟର ସନ୍ଧାନୀ, ନିଷ୍ପ୍ରପେଦିତ ଆଦିମ ଆଦିବାସୀମାନଙ୍କୁ ସରକାରୀ ଆର୍ଥିକ ସହାୟତା ଓ ସାମାଜିକ ନ୍ୟାୟ ଯେ କେବଳ ଦୃଷ୍ଟିଭଙ୍ଗୀରେ ପରିବର୍ତ୍ତନ ଆଣି ଦେଇଛି ତାହାନ୍ତୁହେଁ, ବରଂ ସେମାନଙ୍କୁ ଆଦୁନିର୍ଭରଶୀଳ କରିବାରେ ପାଥେୟ ଯୋଗାଇ ଦେଇ ସମୟର ପ୍ରଗତିର ସ୍ୱପ୍ନରେ ସାମିଲ କରାଇ ପାରିଛି । ସେଥିପାଇଁ ଏହି କୃତ୍ରିୟ ପକ୍ଷୀରେ ପ୍ରାଚୀନ ରୂପ ଅତି ବଦଳିଯାଇଛି ।

### ହିଜ୍ଞାନ ବୁକ୍ସ ଗୋବିନ୍ଦ

ଇତ୍ୟୁର ସବୁଠିକିନ ଅତର୍କତ ହିଜ୍ଞାନ ବୁକ୍ସ ଦୁର୍ବଳ ପ୍ରାମତି ଗୋଟିଏ ଚୈତିକ ଜାତିବହୁତ ଗ୍ରାମ । ଗ୍ରାମର ଅଧିକାଂଶ ଲୋକ କୃଷି ଓ ଚୈତ ବ୍ୟବସାୟକରି ଜୀବିକା ନିର୍ବାହ କରନ୍ତି ।

ଗୋବିନ୍ଦ ନାୟକ ଜମିଦାରି ଶୂନ୍ୟ ଗୋ-ପାଳକ ସଂପ୍ରଦାୟର ଗରିବ ପ୍ରଜା । ଅନ୍ୟର ମୂଲ୍ୟାଂଶ ହୋଟ ପରିବାରକୁ ବହୁ କଷ୍ଟରେ ଗୋବିନ୍ଦ ପୋଷଣକରେ । ସରକାରଙ୍କ ବିଭିନ୍ନ ଯୋଜନା ଦ୍ଵାରା ଗରିବ ଲୋକଙ୍କର ଅର୍ଥନୈତିକ ଭଲଟି କଥା ଗ୍ରାମପଞ୍ଚାୟତ ସେକ୍ରେଟାରୀକଠାରୁ ଶୁଣିଲ ଗୋବିନ୍ଦ । ଇ. ଆର. ଆର. ପି. ଯୋଜନାରେ ପ୍ରଥମ କିଛିରେ ଟମା ୦୦୦-୦୦ ଓ ଦ୍ଵିତୀୟ କିଛିରେ ଟମା ୦୦୦-୦୦ ଶତକଡା ୭୫ ରାଗ ରିହାତି ରଣରେ ୨ଟି ମଇଁଷି ଗୋଟିଏ ହୁଅ ପାଇଥିଲେ ।

ବର୍ତ୍ତମାନ ଗୋବିନ୍ଦର ୨ଟି ବଡ଼ ମଇଁଷି ଓ ୩ଟି ହୁଆ ଅଛନ୍ତି । ଗୋଟିଏ ହୁଆ କୌଣସି କାରଣ ବସତଃ ମରି ପାଇଛି । ମଇଁଷିଟିର ରକ୍ଷଣାବେକ୍ଷଣ ଗୋବିନ୍ଦ ଓ ତାର ସ୍ତ୍ରୀ କରନ୍ତି । ସ୍ତ୍ରୀର ଭିତର ପ୍ରତି ଟମା ୫୦ ପଇସାରେ ବିକ୍ରି କରି ଗୋବିନ୍ଦ ଆଜି ଦୁର୍ବଳ ପ୍ରାମରେ ମହା ଖୁସିରେ ଚଳୁଛି ଏବଂ କିଛି ଅର୍ଥ ଜମାକରି ରଖିପାରିଛି । ଜମା ଟଙ୍କାରୁ ଟା ୦୦୦୦୦ ଦେଇ ସେ ଗୋଟିଏ ମଇଁଷି କିଣିଛି ଏବଂ ନିଜ ପାଖରେ ଏବଂ ପୋଷ ଅର୍ଥସରେ ପ୍ରାୟ ଟା ୪୦୦୦୦୦୦୦ଙ୍କା ସଞ୍ଚୟ କରି ପାରିଛି । ଗୋବିନ୍ଦର ବଡ଼ ପଥ ଅନ୍ୟର କାମ ଧନ୍ଦା କରି ଯାହା ରୋଜଗାର କରୁଛି ତାହା ବାପ ମାଙ୍କୁ ଆଣି ଦେଇଛି । ସତେ ଆଉ ଗୋଟିଏ ଛୋଟ ପୁଅ ଓ ଗୋଟିଏ ଝିଅ ଅଛନ୍ତି ।

ଗୋବିନ୍ଦଙ୍କ ସ୍ତ୍ରୀ ସହିତ ସାକ୍ଷାତ କରିବାରେ ସେ କହୁଛି ଯେ, ସରକାରଙ୍କ ଏହି ସାହାଯ୍ୟ ଯୋଗୁ ପାଞ୍ଚକଣିଆ ପରିବାରଟି ଆଜି ମହା ଖୁସିରେ ଚଳୁଛନ୍ତି ଏବଂ ହାତରେ ମଧ୍ୟ ଦୁଇ ପଇସା ରଖି ପାରିଛନ୍ତି । ବ୍ୟାଙ୍କରୁ ମିଳିଥିବା ସମସ୍ତ ରଣ ଟଙ୍କା ସେ ପରିଶୋଧ କରି ସାରିଲେଣି । ଗୋବିନ୍ଦ ଏବଂ ତାଙ୍କ ସ୍ତ୍ରୀ ଦିନରାତି ଖଟି ମଇଁଷିଗୁଡ଼ିକର ଯତ୍ନ ନେଇଛନ୍ତି । ପରିବାରର ଭଲଟି ପାଇଁ ସୁମା, ସ୍ତ୍ରୀ ଓ ବଡ଼ ପୁଅ ନିଜ ନିଜ କାମରେ ଭଗ୍ନ ପଡ଼ିଛନ୍ତି ।

### ସତ୍ୟମ୍ବକ ସଫଳତା

ଗଞ୍ଜାମ ଜିଲ୍ଲାର ଇତ୍ୟୁର ବୁକ୍ ଅତର୍କତ ନରେନ୍ଦ୍ରପୁର ଗ୍ରାମପଞ୍ଚାୟତର ରଘୁନାଥପୁର ଗ୍ରାମରେ "ସମ୍ବଳ ଗ୍ରାମ୍ୟ ଭଲୟନ କାର୍ଯ୍ୟକ୍ରମ" (I.R.D.P.) ଦ୍ଵାରା ଭବବୁତ ହୋଇଥିବା ଶ୍ରୀ ଏସ୍. ସତ୍ୟମ୍ବ ରେଡ଼ି ।

ସ୍ଵର୍ଗତ ଭଲମୟା ରେଡ଼ିକର ୩୭ ବର୍ଷ ବୟସ ପୁଅ ଶ୍ରୀ ସତ୍ୟମ୍ବ, ରେଡ଼ି ବାଲ୍ୟାବସ୍ଥାରୁ ବହୁ ଦୁଃଖ-କଷ୍ଟରେ ଦିନ ବିତାଇଛନ୍ତି । କୃଷି ପାଇଁ ଜମି ନାହିଁ, ରହିବା ନିମନ୍ତେ ମାତ୍ର ପାଞ୍ଚହାଡ଼ିଆ ଓସାରର ଛପର କୁଡ଼ିଆ ସର । ଏ ପରିସ୍ଥିତିରେ ପାଠ ପଢ଼ିବା ତାଙ୍କ ଭାଗ୍ୟରେ ସମ୍ଭବ ହୋଇ ନାହିଁ । ଅଭାବ-ଅନାଚନ ତଥା ଦାରିଦ୍ରତା ସହ ସଂଘର୍ଷମୟ

ଜୀବନ ବାଲ୍ୟାବସ୍ଥାରୁ ଆରମ୍ଭ ହେଲା । ଜମଣା ଅନ୍ୟତ ସାଇକେଲ ଦୋକାନରେ ରହି ମରାମତି କାମ ଶିଖିବାରେ ଲାଗିଲେ । ଏଥିରେ ସେ କୃଶଳୀ କାରିଗର ହୋଇ ପାରିଲେ ପୁଣି ସ୍ଵାଧୀନତାବେ ସ୍ଵାବଲମ୍ବନଶୀଳ ହେବାକୁ ଅର୍ଥାଭାବ ହିମାଳୟ ସବୁଣ ବିରାଟ ଅତରାୟ ସୃଷ୍ଟି କରୁଥାଏ । କିନ୍ତୁ ବୁଦ୍ଧି ଥିଲେ ଉପାୟ ଦିଶେ ଓ କଷ୍ଟ କଲେ କୃଷ ମିଳୁଛି- ଭଗ୍ନର ଯଥାର୍ଥତାକୁ ବିଂଶସୂତ୍ରୀ କାର୍ଯ୍ୟକ୍ରମର ଆଇ. ଆର. ଡି. ପି. ସହାୟତାରେ ପ୍ରତିପାଦନ କରି ପାରିଲେ । କଥାରେ ଅଛି- "ଆଜ୍ଞା ଦେବା ତୋ ଛପର ପାଡ଼କର ଦେବା" ଅର୍ଥାତ୍ ଆଇ. ଆର. ଡି. ପି. କାର୍ଯ୍ୟକ୍ରମ ଦ୍ଵାରା ଇତ୍ୟୁର ବୁକ୍ ଚରପୁରୁ ସତ୍ୟମ୍ବ ରେଡ଼ିକ ନାମକୁ ସୁପାରିଶ କରାଗଲା । କିଲୁ ଗ୍ରାମ୍ୟ ଭଲୟନ ସଂସ୍ଥା, ଗଞ୍ଜାମର ଅର୍ଥ ଲଗାଣରୁ ଭଣ୍ଡିୟାନ୍ ଓଭରସିକ୍ ବ୍ୟାଙ୍କ, ନରେନ୍ଦ୍ରପୁର ଶାଖା ମାଧ୍ୟମରେ ୧୯୮୨-୮୩ ଆର୍ଥିକ ବର୍ଷରେ ୩,୦୦୦ ଟଙ୍କାର ଅର୍ଥ ସହାୟତାରେ ପାଞ୍ଚ ଗୋଟି "ହିରୋ" ସାଇକେଲ କିଣାଇ ଦିଆଗଲା । ସେଥିରେ ଭଡ଼ା ଦେଇ ରୋଜଗାର କ୍ଷମତା ବଢ଼ାଇବାରେ ଲାଗିଲେ । ଜାତୀୟ ରାଜପଥ-୫ ନମର ରଘୁନାଥପୁର ଗ୍ରାମକୁ ସର୍ତ୍ତ କରି ଯାଇଛି । ଆଉ ଏହା କଡ଼େ ଆଜି ସତ୍ୟମ୍ବ ରେଡ଼ିକର ସାଇକେଲ ମରାମତି ଦୋକାନ ଗୁଡ଼ିଆ ଘରେ ଆରମ୍ଭ ହେଲା ।

୩,୦୦୦ ଟଙ୍କାରୁ ରିହାତି ଯାଇ ଜମଣା ବୈଦିକ ରୋଜଗାରରୁ ସଞ୍ଚୟ କରି ପ୍ରତି ମାସରେ ଦାକି ଓ ସୁଧ ବାବଦକୁ ଟଙ୍କା ଆଇ. ଓ. ବି. ରେ ପୈଠ ଦେଇ ୨,୨୦୦ ଟଙ୍କା ସମୁଦାୟରେ ସତ୍ୟମ୍ବ ରଣମୁକ୍ତ ହୋଇ ପାରିଲେ । ଉଚ୍ଚ ମଧ୍ୟରେ ତାଙ୍କର ରୋଜଗାର କ୍ଷମତା ବଡ଼ି ଗୁଲିସ । ଗୁଡ଼ିଆ ଘରକୁ ସଂପ୍ରସାରଣ କରି କାଠର କ୍ୟାବିନ୍ କରି ପାରିଲେ । ପୂର୍ବରୁ ସତ୍ୟମ୍ବଙ୍କର ଗୋଟିଏ ପୁଅ ଓ ୨ଟି ଝିଅ ଜନ୍ମ ହୋଇଥିଲେ । ସେ ସମୟରେ ସମଜ ଅଭାବ ଥିବାକୁ ପୁଅଟି ପଞ୍ଚମ ଶ୍ରେଣୀ ଯାଏଁ ପଢ଼ି ପାଠପଢ଼ା ବନ୍ଦ କରିଦେଇ ଓ ବର୍ତ୍ତମାନ ବାପାଙ୍କର ସାଇକେଲ ଦୋକାନରେ ୧୨ ବର୍ଷର ପୁଅ ଦେଖି ଆରାମରେ ରୋଜଗାରର ଉପାୟ ଶିଖିଲେଣି । କିନ୍ତୁ ସତ୍ୟମ୍ବ ଦୁଇ ଝିଅକୁ ପଢ଼ାଇବାକୁ ମନସ୍ଥ କରି ବଡ଼ ଝିଅଟିକୁ ବର୍ତ୍ତମାନ ତୃତୀୟ ଶ୍ରେଣୀରେ ପଢ଼ାଇଛନ୍ତି ।

୧୯୮୫ରେ "ଛୋଟ ପରିବାର ସୁଖୀ ପରିବାର" ନୀତି ଦ୍ଵାରା ଅନୁପ୍ରାଣୀତ ହୋଇ ସତ୍ୟମ୍ବ ପରିବାର ନିୟତଣ ଅସୋପରୁର କରାଇ ନେଇଛନ୍ତି । ଆଇ. ଆର. ଡି. ପି. ର ରଣ ଠିକ୍ ସମୟରେ ନିୟମାନୁଯାୟୀ ପରିଶୋଧ କରି ପାରିଥିବାରୁ ଆଇ. ଓ. ବି. ର ବିଶ୍ଵାସ ସତ୍ୟମ୍ବଙ୍କ ବ୍ୟବସାୟ ଭପରେ ଜନ୍ମିଥିଲା । ଗ୍ରାମର ସରପଞ୍ଚ ଶ୍ରୀ ଏସ୍. ସୀତାରାମ ରେଡ଼ିକର ମଧ୍ୟସ୍ତରରେ ୫,୦୦୦ ଟଙ୍କାର ରଣ ପୁନର୍ବାର ସତ୍ୟମ୍ବଙ୍କୁ ବ୍ୟାଙ୍କ ଦେଇଛି । ଏଥିରେ ସାଇକେଲ ମରାମତି ଯତ୍ନପାତି ପ୍ରାୟ ୩,୦୦୦ ଟଙ୍କାର କିଣିପାରିଛନ୍ତି । ଆଉ ଅର୍ଥକ କେତୋଟି ସାଇକେଲ କିଣି ରଡ଼ା ଦେବା ବ୍ୟବସାୟର ପରିସରକୁ ବୁଦ୍ଧି କରି ପାରିଛନ୍ତି । ବର୍ତ୍ତମାନ ସତ୍ୟମ୍ବଙ୍କର ଦୋକାନରେ ୧୪ଟି ସାଇକେଲ ରହିଛି ।

ଏହି ବ୍ୟବସାୟର ଲାଭାଂଶରେ ପିତୃବ୍ୟଙ୍କର ରଜା ବୃତୀରୁ ଲାଭି ଦୁଇ କୋଠରୀର ପଢ଼କା ସିମେଣ୍ଟ ସ୍ତରର ଘର କିରପାରିବାରେ ସତ୍ୟମ୍ବ ସପକ ହୋଇଛନ୍ତି । ବୃଦ୍ଧା ମାଞ୍ଚ.

ଶ୍ରୀ. ୨ ଓ ୩ ଓ ପୁଅସବୁ ସେ ନିଜେ ବର୍ତ୍ତମାନ ଭଲ ପୋଷାକ ପିନ୍ଧି ଦୁଇକେଳା ଭଲଭାବେ ଖାଇପିଇ "କର୍ମ ହିଁ ଧର୍ମ" ନୀତିରେ କାବନ ବିଚାରଛନ୍ତି । ବି-ଶ୍ଵସ୍ତ୍ରୀର ଅର୍ଥନୈତିକ ଅଭିଧାନ କାର୍ଯ୍ୟକ୍ରମ ସହାୟତାରେ ଦୈନିକ ୪୦ ଟଙ୍କା ୫୦ ଟଙ୍କା ଯାଏଁ ଗୋବିନ୍ଦ କରପାଣ୍ଡିଆ ସତ୍ୟମ୍ ରେଡ଼ି ଗର୍ବର ସହ ପ୍ରକାଶ କରି ପାରୁଛନ୍ତି । ଗ୍ରାମ୍ୟ ବେକାରୀକୁ କର୍ମର ସହାନ ଥିବାବେଳେ ବର୍ତ୍ତମାନ ସତ୍ୟମ୍ ରେଡ଼ି ସେମାନଙ୍କର ଦିଗ୍‌ବର୍ଣ୍ଣକ ଭାବେ ନିଜ ସାଇକେଲ୍ ଦୋକାନରେ ଉଣି ମରାମତି କାମର ଚାଲିମ୍ ଦେଉଛନ୍ତି । ନିଜପୁଅ ସହ ଆଉ ଦୁଇଜଣ ଯୁବକ ଏଠାରେ ସାଇକେଲ ମରାମତି କାମ ଶିଖୁଛନ୍ତି ।

'ସ୍ଵଳ୍ପ ସମୟ ଯୋଜନା' ଉପରେ ସୂଚନା ଓ ଲୋକ ସଂପର୍କ ବିଭାଗର ପ୍ରସ୍ତୁତ ତଥା ଆକାଶବାଣୀ ମାଧ୍ୟମରେ ପଲ୍ଲୀଶ୍ରୋତା-ମଣ୍ଡଳୀ କାର୍ଯ୍ୟକ୍ରମ ସମୟରେ ସୂଚନା ଶୁଣି ଦୁଇ ଝିଅଙ୍କର ଉଦ୍‌ଦେଶ୍ୟ ରହି ମାସିକ ୧୦୦ ଟଙ୍କା "କ୍ରମବର୍ଦ୍ଧିଷ୍ଠ ସମୟ ଯୋଜନା"ରେ କମା ରଖୁଛନ୍ତି । ବାସ୍ତବରେ ସତ୍ୟମ୍ ରେଡ଼ିଙ୍କର ଏହି ପ୍ରଗତି କାହାଣୀ ପଢ଼ିବାରେ ବି-ଶ୍ଵସ୍ତ୍ରୀର ଅଭୟ ଆଶୀର୍ବାଦ ଭରି ରହିଛି ।

**ଗୁଣକର କରବ ନାହିଁ**

ଗୋଟିଏ ଗାଁରେ ଲୋକଟିଏ ଥାଏ । ନାଁ ଟା ଟା'ର ଗଣେଶ । କିନ୍ତୁ ସେ କନ୍ଦୁରୁ ପାଠ ପଢ଼ିନି । ଏପରିକି ନିଜ ଦସ୍ତଖତ-ଟିଏ କରିବା ମଧ୍ୟ ତାକୁ ଜଣା ନାହିଁ । ଟା'ର ଗୋଟିଏ ଦୋଳି ପୁଅ । ପୁଅକୁ ଉଣାବାଡ଼ି କରି ବି. ଏ. ପାଠ ପଢ଼ାଇଲା । କିନ୍ତୁ ଆଜିକାଲି ଯୁଗରେ ଶୁକ୍ତିଗିତାଏ ପାଇବା ଏତେ ସହଜ ନୁହେଁ । ତଥାପି ବହୁ ଚେଷ୍ଟା ସତ୍ତ୍ଵେ ଗ୍ରାମସେବକ ଶୁକ୍ତିଗିର ସହାନ ପାଇଲା । ପିଲାଟାର ବି ଉତ୍ତରାସରେ ମନ ନାହିଁ । ସବୁବେଳେ ଖାଲି ଶୁକ୍ତିଗି ଶୁକ୍ତିଗି ହେଉଛି । ଗ୍ରାମସେବକ ଶୁକ୍ତିଗି ପାଇବାକୁ ହେଲେ ପୁଣି ଟଙ୍କା ଦରକାର । ଆଜିକାଲି ପକେଟ ଗୁଣ୍ଡା ନ ଦେଲେ କୁଆଡ଼େ ଶୁକ୍ତିଗି ମିଳୁ ନାହିଁ ବୋଲି ଗାଁର କେତେଜଣ ଉତ୍ତରାସକ ଗଣେଶକୁ କହିଲେ । ସେ କମି ଦୁଇ ଏକର ବିକ୍ରୀକରି ପହର ହଜାର ଟଙ୍କା ଜମାକରିବାକୁ ବାହାରିଲା । ସେ ଦିନ ଗାଁକୁ ଜିଲ୍ଲା ଶିଳ୍ପ କେନ୍ଦ୍ରର ଆର. ପି. ଓ. ବାବୁ ଆସିଥାନ୍ତି । ଅବଶ୍ୟ ସେ ତାଙ୍କ ଗାଁ ପାଖର ଲୋକ । ସେ କହିଲେ-ଦେଖ ଗଣେଶ ! ତୁମେ ଆମ ନିଜର ଲୋକ । ଶୁକ୍ତିଗି ଅବଶ୍ୟ ଲଭା । ଧୋର ନାହିଁ କି ମରୁଡ଼ି ନାହିଁ । କିନ୍ତୁ ଶୁକ୍ତିଗି ପାଇଁ ଏତେ ସୁଖିଏ ଟଙ୍କା ଖର୍ଚ୍ଚକରିବା ଅତ୍ୟନ୍ତ ବ୍ୟବସାୟ କରିବା ଭଲ । ପୁଣି ପହର ହଜାର ଟଙ୍କା । ନା ଟା' କରନାହିଁ । କମି ପରା ସୁନା । ତୁମେ ସେତେ ମାଜିଦ ସେତେ ଚକ୍ ଚକ୍ କରିବ । ବିକ ନାହିଁ । ବରଂ ପୁଅକୁ କହ ସେ କାଲି ଆମ ଅର୍ପିସକୁ ଆସୁ । ଟା' ପାଇଁ ଗୋଟିଏ କୁଟୀରଶିଳ୍ପ ଗ୍ରାମନ କରିବା । ଦେଖିବ ଶୁକ୍ତିଗିର ଦଶ ଗୁଣ ସର ହେବ ।

ଗଣେଶ ଭାରି ଖୁସି ହେଲା । ସରକାର ତେବେ ଏମିତି ସୁବିଧା କଲେଣି । ସରକାରଙ୍କର ଅଶେଷ ମଙ୍ଗଳ ହେଉ ବୋଲି ଉତ୍ତରାସକ ଉଦ୍‌ଦେଶ୍ୟରେ ମୁଣ୍ଡିଆ ମାରିଲା । ଜିଲ୍ଲା ଶିଳ୍ପକେନ୍ଦ୍ର ମାଧ୍ୟମରେ କୁକୁଡ଼ା ଗୁଣ ପାଇଁ ବ୍ୟାଙ୍କରୁ ଉଣ ଆଣିଲା ।

କୁକୁଡ଼ା ଗୁଣ ସଙ୍ଗେ ସଙ୍ଗେ ନିଲକ ସୋସାଇଟି ବି ଗୁରୁହେଲା । ବର୍ଷକ ପରେ ପୁଣି ସେହି ଆର. ପି. ଓ. ବାବୁ ଆସି ପଚାରିଲେ- "କି ହୋ ଗଣେଶ, ପୁଅ କେମିତି ବ୍ୟବସାୟ ଚଳେଇଛି ?"

ଗଣେଶ ତାକୁ ଡୋଳିନା ମୁଣ୍ଡିଆଟିଏ ମାରି କହିଲା- "ଯା' ହର ବାବୁ, ତିମେ ଏକା ମୋ ପୁଅକୁ କୁକୁରେ ଲଗେଇଲା । ଉତ୍ତରାସ କୁମର ମଙ୍ଗଳ କରନ୍ତୁ । ଏବେ ଆମେ ମହା ଖୁସିରେ ଅଛୁ । ଏଇ ଦେଖୁନ ଏଇ ବର୍ଷା ଋତୁରେ ଗୋଟିଏ ଟ୍ରାକ୍‌ଟର ଆଣିବା ପାଇଁ ବସିଲୁଣି । ପୁଅ କହୁଛି-"ଆଜି ଶୁକ୍ତିଗି କରାଣି ନାହିଁ ।"

ଶ୍ରୀ କରୁଣ ସାହୁ  
ମାଧବୀ ପବ୍ଲିକେସନ୍ସ, ଚରକା  
(ବରଙ୍ଗପୁର)

**କେଶବର ଆନନ୍ଦ କହୁଲେ ନସରେ**

ସୁଦରଭତ୍ କିଲ୍ଲା ସର୍ବତୋମୁଖୀ ବୁକ ଅଭିଭୂତ କରମନିହି ବଡ଼ ଗାଁଟିଏ । ଏହି ଗାଁର ବ୍ରାହ୍ମଣ ପରିବାରର ୨୫ ବର୍ଷ ବୟସ ଯୁବକ ଶ୍ରୀ କେଶବ ଚନ୍ଦ୍ର ପଣ୍ଡା । ଘରେ ବାପା, ମା, ଶ୍ରୀ ଓ ପିଲା ମିଶି ମୋଟ ଛଅ ପ୍ରାଣୀ କୁଟୁମ୍ବ । କମିବାଡ଼ି ସେମିତି ବିଶେଷ କିଛି ନାହିଁ । ଯାହା କିଛି ଅଛି-ସେଥିରେ ଛଅ ପ୍ରାଣୀଙ୍କର ବର୍ଷକ ଚକିଦାକୁ ନିଅନ୍ତୁ ହୁଏ । ବର୍ଷକର ଅମଳ ଉଷଧାନ ୪ମାସ ଖାଇଲେ ଆଉ ୮ ମାସ ଅନ୍ୟପାଖରେ ହାତପତାଇବାକୁ ପଡ଼େ । ପରିବାରର ଏପରି ଆର୍ଥିକ ଅସୁବିଧାତା ଦୃଷ୍ଟି କେଶବ-ପଣ୍ଡା ମାଟ୍ରିକ୍ ଯାଏ ପାଠ ପଢ଼ି ରହିଲା । କଲେଜରେ ପଢ଼ିବାର ସ୍ଵପ୍ନ ଟା'ର ସ୍ଵପ୍ନହୋଇ ରହିଲା । ଏମିତି ମନ ଦୃଷ୍ଟରେ କିଛିଦିନ ଏଣେତେଣେ ବୁଲୁଥିଲା କଲା ।

ଦିନେ ସେ ଜାଣିବାକୁ ପାଇଲା ସରକାରଙ୍କର ଆମ୍ବୁନିୟୁଟି ଯୋଜନା ମାଧ୍ୟମରେ ଗରିବ ଶିକ୍ଷିତ ବେକାର ଯୁବକଙ୍କୁ ଆମ୍ବୁନିର୍ଭରଶୀଳ କରାଯାଇଛି । କିଛିଦିନପରେ ସର୍ବତୋମୁଖୀ ବୁକ ପକ୍ଷରୁ କରମନିହି ଗାଁର କେତେକ ଶିକ୍ଷିତ ବେକାର ଯୁବକମାନଙ୍କୁ ଚିହ୍ନିତ କରାଗଲା । ସେମାନଙ୍କ ମଧ୍ୟରେ କେଶବ ପଣ୍ଡା ଗତ ୧୯୮୪-୮୫ ଆର୍ଥିକ ବର୍ଷରେ ଶିକ୍ଷିତ ବେକାର ଯୁବକମାନଙ୍କ ଆମ୍ବୁନିୟୁଟି ଯୋଜନା ତରିଆରେ ଉଣ ପାଇବାକୁ ଯୋଗ୍ୟ ବିଦେଶିତ ହେଲା । ଗତ ଟା ୨୭-୩-୧୯୮୫ ରିଷ ଦିନ ତାକୁ ସରକାର ଟ ୧୯,୫୦୦ ଟା ଉଣ ମଞ୍ଜୁର କଲେ- ଏକ ସାଇକେଲ ମରାମତି ଦୋକାନ କରିବାପାଇଁ । ଉଚ୍ଚ ମଞ୍ଜୁରୀ ଅର୍ଥରୁ ଟ ୪,୯୦୦ ଟା ଅନୁଦାନ (ଗୋଡ଼) ଓ ୧୪,୬୦୦ ଟା ଉଣ ଆକାରରେ ଦିଆଗଲା । ସେହି ଟଙ୍କାରେ ସେ କରମନିହି ବେକାରଭିତ ରାଷ୍ଟ୍ରାକଡ଼ରେ ଏକ ଉଡ଼ାଘରେ ସାଇକେଲ ଦୋକାନ ଗତ ୨୭ର୍ଷ ହେବ କରି ଆସୁଛି । ସାଇକେଲ ମରାମତି କରିବା ସଙ୍ଗେ ସଙ୍ଗେ ସେ ବିଭିନ୍ନ ପକାରର ସାଇକେଲ ସରକାରମାନ ରାଇଲକେଲ ବହାରକୁ ଆଣି ରଖିବା ବ୍ୟବସାୟ କଲା । ଫଳରେ ଟା'ର ପୂର୍ବର ଦୈନିକ ରୋଜଗାର ଠାରୁ ଅଧିକ ପରିମାଣରେ ରୋଜଗାର ହେଲା ।

ଶତ ୨୭-୮-୧୯୮୭ ରିଷ ଦିନ ଓଡ଼ିଶାର ଶୁଣି ଓ ଉତ୍କଳ ବିଭାଗ ରାଷ୍ଟ୍ରମନ୍ତ୍ରୀ ଶ୍ରୀଯୁକ୍ତ ମୋହନ ନାଥ ସର୍ବତୋମୁଖୀ ବୁକରେ ବି-ଶ୍ଵସ୍ତ୍ରୀ ଅର୍ଥନୀତି ଅନୁଧ୍ୟାନ ଅବସରରେ ଟା'ର ଦୋକାନ ଗୁଡ଼ ମଧ୍ୟକୁ ଯାଇ ସୁବିଧା ଅସୁବିଧା ମାନ ପଚାରି ବୁଝିଥିଲେ । ଏହି ପରିପେକ୍ଷାରେ କେଶବଠାରୁ ପ୍ରକାଶ ଯେ, ବର୍ତ୍ତମାନ ଟା'ର ଦୋକାନର ବ୍ୟବସାୟିକ ମୂଲ୍ୟ ହାରାହାରି ଏକ ଲକ୍ଷ ଟଙ୍କାକୁ ଅଧିକ ହୋଇଗଲାଣି । ସରକାରଙ୍କଠାରୁ ଉଣବାବଦରେ

ପାଇଥିବା ଅର୍ଥର ଶତକଡ଼ା ୬୦ ଭାଗ ୨୮ଗୋଟି ମାସିକ କିଣ୍ଡରେ ପରିଣୋଧ କରି ସାରିଲଣି ।

ତା'କୁ କାମରେ ସାହାଯ୍ୟ କରିବାପାଇଁ ଦୋକାନରେ ଦୁଇକଣ ପିଲକୁ ମଧ୍ୟ ରଖିଛି । ବର୍ତ୍ତମାନ ତା'ର ଦିନକୁ ସମସ୍ତ ଖର୍ଚ୍ଚଯାଉ ହାରହାରି ୫୦ ଟଙ୍କା ଆଉ ହୋଇ ପାରୁଛି । ଏହା ବ୍ୟତୀତ ସେ ଏହି ଦୋକାନ ଗୃହରେ ଗୋକରାଣ କରି ଖୁସି ଉଲପର କରିପାରିଛି । କିଛି କମି କିଣିବା ସଙ୍ଗେ ସଙ୍ଗେ ସେ ଓ ତା'ର ପରିବାର ତା' ନିକର ଏହି ରୋକଗାର ଭପରେ ସଂପୂର୍ଣ୍ଣ ନିର୍ଭର କରି ମହା ଆନନ୍ଦରେ କାଳାତିପାତ କରୁଛନ୍ତି ।

କେଶବର କର୍ମବ୍ୟାପ୍ତି ଯୋଗୁଁ ସ୍ଥାନୀୟ ବି. ଡି. ଓ. କଠାକୁ ଆରମ୍ଭକରି ତିଲୁପାଳ ଓ ଅନ୍ୟାନ୍ୟ କର୍ମପକ୍ଷ ଖୁସିହୋଇ ତା'ର ଅବସାର ପରିବର୍ତ୍ତନ ଦେଖିବାକୁ ବିଭିନ୍ନ ସମୟରେ ତା'ର ଦୋକାନକୁ ଆସୁଛନ୍ତି ।

ଏଥିରେ “କେଶବର ଆନନ୍ଦ କହିଲେ ନସରେ” ।

**ଶ୍ରୀ ନୃସିଂହ ଚରଣ ଦାସ**  
ଜିଲ୍ଲା ସୂଚନା ଓ ଲୋକସଂପର୍କ ଅଧିକାରୀ,  
ସୁନ୍ଦରଗଡ଼  
**ସ୍ୱପ୍ନ ସାର୍ଥକ ହେଲୁ**

ସାନଦୁର ଗ୍ରାମପଞ୍ଚାୟତର ଦାଲିପାଟ ଗ୍ରାମ, ବହୁଣ୍ଡା—  
ଅଠମଇଁଚ ପ୍ରଧାନ ଗାଈଠାଠା ମାତ୍ର ୨ କି. ମି. ଦୂରରେ ଅବସ୍ଥିତ । ବିଭିନ୍ନ ଜାତିର ଲୋକେ ଉକ୍ତ ଗ୍ରାମରେ ବାସ କରନ୍ତି । ଗୋଟିଏ ନିମ୍ନ ପ୍ରାଥମିକ ବିଦ୍ୟାଳୟ ଉକ୍ତ ଗ୍ରାମରେ ଅଛି । ଗ୍ରାମର ପିଲାମାନେ ଉକ୍ତ ଶିକ୍ଷା ପାଇଁ ସ୍ଥାନୀୟ ପଞ୍ଚାୟତର ସଦର ମହକୁମାକୁ ଆସନ୍ତି । ଉକ୍ତ ଗ୍ରାମରେ ଶ୍ରୀ କେଶବ କର୍କରଙ୍କ କନ୍ଦୁ ଏକ ଆଦିବାସୀ ପରିବାରରେ । ପିତା ଶ୍ରୀ ଯୋଗେନ୍ଦ୍ର କୁଞ୍ଜରାଜର ବୟସ ୫୦ ବର୍ଷ ହେଲେ ମଧ୍ୟ ଶାରୀରୀକ ପରିଶ୍ରମ କରିପାରୁଛନ୍ତି । ୨୫ ବର୍ଷ ବୟସର କେଶବ, ଦାପାଙ୍କର ବଳପୁତ୍ର । ଭାଇ ଭଉଣୀ ମିଶି ପରିବାରର ସଂଖ୍ୟା ୧୧ ଜଣ । ମାତ୍ର, ୫ ଏକର ତିପ କମି ଦ୍ୱାରା ଚଳିବା ଚହୁଡ଼ ଭଣ୍ଡ ହୁଏ । କେଶବ, ସ୍କୁଲରେ ପଢ଼ିବାବେଳେ ବାପା ଓ ମା ଭଉଣ୍ଡେ ମଦୁରା ଗଣି ଯାହା ଆଣନ୍ତି, ଦୁଃଖ କଷ୍ଟେ ପରିବାରଟି ତଳେ । କେଶବ ଯେତେବେଳେ ଗ୍ରାମର ନିମ୍ନ ପ୍ରାଥମିକ ସ୍କୁଲରେ ପଢ଼ନ୍ତି, ତାକୁ ସରକାରଙ୍କ ତରଫରୁ ମାରଣାରେ ପଢ଼ିବା ଉପବରଣ ସବୁ ଯୋଗାଇ ଦିଆଯାଇଥିଲା । ସେହି ଦିନଠାରୁ, ତାଙ୍କର ମନରେ ଏକ ଆସୁଛି ଆସିଥିଲା ସେ ବାପା ମା'ଙ୍କ ଭଳି ସରକାର ମଧ୍ୟ, ଗଣିବ ଲୋକଙ୍କ କଥା ବୁଝନ୍ତି । ସମୟ ଗଢ଼ି ଶୁଭେ, କେଶବ ମାଟ୍ରିକ ପେରୁପରେ ତୃତୀୟ ସମାପ୍ତ କରନ୍ତି, କିନ୍ତୁ ତାଙ୍କ ମନରେ ସ୍ୱର୍ଗଭିତ୍ତ ସ୍ୱପ୍ନ ନଥିଲା ସେ ସୁଦୈର୍ଘ୍ୟରେ ସରକାରଙ୍କ ଠାରୁ କିଛି ରଣ ଆଣି ବ୍ୟବସାୟ କରି ନିଜର ସାମାଜିକ ସ୍ଥିତି ସୁଦୃଢ଼ କରିବାକୁ । ସମୟ ଅସିବ ସେ ସ୍ଥାନୀୟ ଗୋଷ୍ଠୀ ଭରସନ ଅଧିକାରୀଙ୍କ ସହ ସାକ୍ଷାତ କରି ୨୦ ଦସା କାର୍ଯ୍ୟକ୍ରମ ଅବଗୁଡ଼ “ମାତା” ଯୋଜନାରେ ୧୯୮୫ ମସିହା ମାର୍ଚ୍ଚ ମାସରେ ଲୁଗା ବ୍ୟବସାୟ ପାଇଁ ୧୩,୦୦୦ (ତିନିହଜାର ଟଙ୍କା) ରଣ ନେଲେ । ଉକ୍ତ ଉପରୁ ତାକୁ ୧୧,୫୦୦ ଟଙ୍କା ସାର ଅବଶିଷ୍ଟ ସୁଦୈବାକୁ ପଡ଼ିବ ।

ରଣ ବାବଦକୁ ଲୁଗା ବିଶାଯାର ଯୋଗାଇ ଦିଆଯାଇଥିଲା । ଲୁଗା ପାଇବାପରେ କେଶବଙ୍କର ସ୍ୱପ୍ନ ସତରେ ପରିଣତହେଲା । ସେ ନିଜ ଘରକୁସରି ଏକ ଲୁଗା ଦୋକାନ ଖୋଲିଲେ । ନିଜ ସଂଗୁଣ୍ଡତ, ତଥା ପାଖ ସଂଗୁଣ୍ଡତର ସାପ୍ତାହିକ ହାଟମାନଙ୍କୁ କେଶବ ଲୁଗା ଗଣ୍ଠିନେଇ ସାଇକଲରେ ଯାଆନ୍ତି । ବୁଢ଼ା ଦିନେ, ବାପା ଆଉ ମକୁରୀ ଲଗିବାକୁ ନଯାଇ ଦୋକାନରେ ବସନ୍ତି । ବର୍ତ୍ତମାନ କେଶବ ତା'କର ରଣ ବାବଦକୁ ଟ ୧, ୨୦୦—ସୁଦୈସାରିଲେଣି ଓ ଦୋକାନରେ ମଧ୍ୟ ଟ ୪,୦୦୦— (ଚାରିହଜାର ଟଙ୍କା)ରୁ ଉର୍ଦ୍ଧ୍ୱଲୁଗା ଏବେ ଗଢ଼ିତ ଅଛି । ପଡ଼ିଦିନ ହାରାହାରି ଦୋକାନରେ ଟ ୨୦୦—ରୁ ୧୩୦୦— ଭିତରେ ବିକ୍ରି ହେଉଛି । ଏହା ଭିତରେ କେଶବ ତା'କର ଗୋଟିଏ ଭଉଣୀର ବିଦାହ କାର୍ଯ୍ୟ ସୁରୁଖୁରୁରେ ସାରିଛନ୍ତି ଓ ସେ ଏଥିପାଇଁ କାହାଠାରୁ ରଣକରି ନାହାଁନ୍ତି । ଉକ୍ତ ବିଦ୍ୟାଳୟରେ ୨ ଟି ଭାଇ ଓ ମଧ୍ୟ ରଂଗାଜୀ ବିଦ୍ୟାଳୟରେ ୪ଟି ଭାଇକୁ ପଢ଼ାଉଛନ୍ତି । ଏତଦ୍ୱ୍ୟତୀତ ଆଉ ଗୋଟିଏ ଭଉଣୀର ଆସନ୍ତାବର୍ଷ ବିଭାଗର ନିମନ୍ତେ ବିଭିନ୍ନ ଆସବାଦପତ୍ର ଓ ଅଳ-କାର କିଣିକରି ରଖିଛନ୍ତି । ପୁରୁଣା କାନ୍ଦିଆ ସରକୁ ଭାଗି ପୁନର୍ବାର ୩ ବଖରା ନୂତନ ଘର ତିଆରି କରିଛନ୍ତି ନିଜକମି ସହିତ ୪ ଏକର ବଂଧା କମି ମଧ୍ୟ ଗୁଣ୍ଡ କରୁଛନ୍ତି । ଯଦ୍ୱାରାକି ଖାଇବା ଖର୍ଚ୍ଚ କେତେକାଂଶରେ ତଳି ଯାଉଛି ଓ ଦୋକାନର ମୁରାଶି-ରେ ଅନ୍ୟାନ୍ୟ କାର୍ଯ୍ୟ କରୁଛନ୍ତି । କେଶବ, ନିଜ ପରିବାରରେ ଏତେ ଶୁକ୍ତିଏ ସଜାଣପାଇଁ, ସମୟ ସମୟେ ଚିତା କରନ୍ତି ଓ ତା'କ ନିଜ କାବନରେ ଏହାର ପୁନରାବୃତ୍ତି ନିକରାଇବାକୁ ସଂକଳ୍ପବଦ୍ଧ ହୁଅନ୍ତି । ଯଦ୍ୱାରାକି, ଆଦିବାସୀ ପ୍ରଧାନୁଯାୟୀ ଏପର୍ଯ୍ୟନ୍ତ ବୈଦାହିକ ବଂଧନରେ ଆବଦ୍ଧ ହୋଇନାହାଁନ୍ତି । ସରକାର-କର ନିତୀ ଅନୁଯାୟୀ ସେ ୨୫ବର୍ଷ ପର୍ଯ୍ୟନ୍ତ ଅପେକ୍ଷା କରିଛନ୍ତି ଓ ଚଳିତବର୍ଷ ବିଭାହେବେ ।

କେଶବ ମଧ୍ୟ କୁହନ୍ତି ଆଜି ପର୍ଯ୍ୟନ୍ତ ମୁଁ ସରକାରର ବିଭିନ୍ନ ଯୋଜନା ଓ ନିୟମ ଦ୍ୱାରା ମୋର ସ୍ୱପ୍ନକୁ ସଫଳ କରିଛି ଓ ଉଦ୍ଦିଷ୍ଟତରେ ମୋର ପରିବାରର ସଂଖ୍ୟା ସମୁଦାୟ ୪ ହୁ ଉର୍ଦ୍ଧ୍ୱ କରିଦିନାହିଁ ଓ ମୋହିଁରକି ଶିକ୍ଷିତ ଯୁବକଭାଇମାନେ କେବଳ ଦାସକୁ ସ୍ୱୀକାର କରିବା ପଛରେ ନମୋଡ଼ାଇ ସରକାର-କର ବିଭିନ୍ନ ଉନ୍ନୟନ ମୁକ୍ତ ଯୋଜନାରେ ନିଜକୁ ସାମିଲକରି ପାରିଲେ ନିଜରକଥା ସମାଜର ଆର୍ଥିକ ମାନବଣ୍ଡର ନିଶ୍ଚିତ ଭରତି ଘଟିବ ।  
ଉପଶ୍ର, ସୂଚନା ଓ ଲୋକସଂପର୍କ ଅଧିକାରୀ ।  
ଅଠମଇଁଚ ।

**ଭୂତଅ-ଟିକିର (ଭୁଗୁରୁଗା) ଗ୍ରାମର  
ବିକାଶ କାହାଣୀ**

ସ୍ୱାଧୀନତା ପ୍ରାପ୍ତିପରେ ଭାରତବର୍ଷ ବିକାଶ ପଥରେ ଆଗେଇ ଶୁଭିଛି ପୁତ୍ର ଗତିରେ । ଆମ ରାଜ୍ୟ ଓଡ଼ିଶା ଭାରତ ବର୍ଷର ପ୍ରଗତିର ମୁଖ୍ୟ ସ୍ରୋତରେ ନିଜକୁ ମିଶାଇ ଦେଇ ରାଜ୍ୟର ପ୍ରଗତି ପ୍ରକ୍ରିୟାକୁ ବୃତ୍ତାନ୍ୱିତ କରି ପାରିଛି । ଗ୍ରାମ-ବାସୀଙ୍କର ଅତ୍ୟନ୍ତ ସହଯୋଗ, ଉଦ୍ୟମ ଓ ଅଧ୍ୟବସାୟ ପଥରେ ଓଡ଼ିଶାର ପ୍ରତ୍ୟେକ ପୁରପଲ୍ଲୀରେ ଏକ ନୂତନ ସଦନ ସୃଷ୍ଟି କରିଛି । ସବୁ ଗାଁରେ ରଣା ଅଧିକେ ସୃଷ୍ଟି ହୋଇଛି ଅଦ୍ୟମ

ଉତ୍ସାହ ଓ ପରସ୍ପର ମିତ୍ରିତ ସହଯୋଗରେ ଏକ ନୂତନ ସମାଜ ଗଠି ଉଠିବ, ଯେଉଁ ସମାଜ ହେବ ଦାରିଦ୍ର୍ୟ ଓ ଅସ୍ୱଚ୍ଛା ମୁକ୍ତ ।

ସମ୍ବଲପୁର ଜିଲ୍ଲାର ୨ ଗୋଟି ପଞ୍ଚାୟତ ସମିତି ଭିତରୁ ଅତୀତରା ପଞ୍ଚାୟତ ସମିତି ଜିଲ୍ଲାର ପଞ୍ଚାୟତ ସମିତିମାନଙ୍କ ଭିତରେ ବିଗତ କେଉଁ ବର୍ଷ ଭିତରେ ଯେଉଁ ବିଭିନ୍ନ କ୍ଷେତ୍ରରେ ପ୍ରଗତି ହାସଲ କରିଛି ତାହା ଉଲ୍ଲେଖନୀୟ ।

ଦରଗଢ଼ ସହରର ଅନତି ଦୂରରେ ଅବସ୍ଥିତ ଅତୀତରା ପଞ୍ଚାୟତ ସମିତି ସର୍ବମୋଟ ୧୭ ଗୋଟି ଗ୍ରାମ ପଞ୍ଚାୟତକୁ ନେଇ ଗଠିତ । ଏହି ପଞ୍ଚାୟତ ସମିତିର ମୋଟ ଜନ ସଂଖ୍ୟା ୧,୨୬,୧୦୫ ଭିତରୁ ଶତକଡ଼ା ପ୍ରାୟ ୫୦ ଭାଗ ଲୋକ ଅନୁସୂଚିତ ଜାତି ଓ ଉପଜାତି ଅନ୍ତର୍ଭୁକ୍ତ । ଏହି ବୃନ୍ଦର ଅଧିକାଂଶମାନେ ଜାତିକା ନିର୍ବାହ ପାଇଁ ମୁଖ୍ୟତଃ କୃଷି ଉପରେ ନିର୍ଭରଶୀଳ । କଠିନ ପରିଶ୍ରମ ଓ ଅଧ୍ୟବସାୟ ବଳରେ ସେମାନେ ଧାନ, ଚାରି, ତେଜବାଜ ଓ ବିଭିନ୍ନ ଫଳି ପରିବା ଉତ୍ପାଦନରେ ବର୍ଷ ତମାମ ସମ୍ମିଥାଆନ୍ତି । ବୃକ୍ଷର ମୋଟ ୨୮,୩୪୦ ହେକ୍ଟରର ଗୁଣ୍ଠ ଜମି ଭିତରୁ କୁହୁ ବୃକ୍ଷ ଓ ଉଠାକଳସେଚନ ମାଧ୍ୟମରେ ପ୍ରାୟ ୧୯,୦୪୬ ହେକ୍ଟର ଜମି ଅର୍ଥାତ୍ ଦୁଇ ତୃତୀୟାଂଶ ଜମି ଜଳସେଚିତ ହୋଇ ପାରିଛି । ୧୩ ଗୋଟି ଉଠାକଳସେଚନ ଯୋଜନା ସମେତ ଘରୋଇ ଉଦ୍ୟମରେ ମଧ୍ୟ ୪୦ଟି ଉଠାକଳସେଚନ ପଏଣ୍ଟ ଘାପିତ ହୋଇ ଜିଲ୍ଲା ତଥା ରାଜ୍ୟର ସବୁଜ ବିପ୍ଳବକୁ ଆଗେଇ ନେବାରେ ଯତ୍ନରୋନାହିଁ ସହାୟତା କରିଛନ୍ତି । ଏହାଛଡ଼ା ଏହି ବୃକ୍ଷରେ ୪୫୦ଟି ସେଚକୂପ ଦ୍ୱାରା ୩୦୦ ହେକ୍ଟର ଜମିରେ ଅତିରିକ୍ତ ଜଳସେଚନର ସୁବିଧା ସଂରକ୍ତ ହୋଇ ପାରିଛି ।

ବିଭିନ୍ନ କ୍ଷେତ୍ରରେ ଯୋଜନାର ସୁଫଳ ଅଗଣିତ ଦରିଦ୍ର ଜନସାଧାରଣଙ୍କ ପାଖରେ ପହଞ୍ଚାଇ ସେମାନଙ୍କର ମୌଜିକ ସମସ୍ୟାଗୁଡ଼ିକର ଯଥାଯଥ ସମାଧାନ କରିବା ଦିଗରେ ସୁଗାୟା ପ୍ରଧାନମନ୍ତ୍ରୀ ଶ୍ରୀମତୀ ଇନ୍ଦିରା ଗାନ୍ଧୀଙ୍କର ନୂତନ ବି-ଶସ୍ତ୍ରୀ କାର୍ଯ୍ୟକ୍ରମ ଥିଲା ଏକ ଯୁଗାନ୍ତକାରୀ ପଦକ୍ଷେପ । ବାସ୍ତବରେ ଏହି କାର୍ଯ୍ୟକ୍ରମର ସଫଳ ରୂପାୟନ ଫଳରେ ବୃକ୍ଷର ଦରିଦ୍ର ଜନସାଧାରଣ ବହୁତ ଭାବରେ ଉପକୃତ ହୋଇଛନ୍ତି । ସମନ୍ୱିତ ଗ୍ରାମ୍ୟ ଉନ୍ନୟନ କାର୍ଯ୍ୟକ୍ରମ ଓ ଗ୍ରାମାଞ୍ଚଳର ଦରିଦ୍ର ପରିବାରମାନଙ୍କର ଅର୍ଥନୈତିକ ଅଭିଧାନ ଲଢ଼ି ଦାରିଦ୍ର୍ୟ ଦୂରୀ-କରଣ କାର୍ଯ୍ୟକ୍ରମ ବୃକ୍ଷର ପ୍ରତ୍ୟେକ ଗାଁରେ ବିକାଶର କୁହୁଳ ସର୍ତ୍ତ ସର୍ବ ଦୃଷ୍ଟି ଗୋଚର ହୁଏ । ଗୁରୁତ୍ୱ ଏହି ବୃକ୍ଷର ଗୋଟିଏ ଗାଁରେ ପ୍ରଗତିର ଚିତ୍ର ନିଜ ଆଖିରେ ଦେଖିବା ।

ସମ୍ବଲପୁର ଦରଗଢ଼ ରାସ୍ତାର ଅତୀତରା ବଜାରଠାରୁ ଅନତି ଦୂରରେ ଏହି ପଲ୍ଲୀ ଗ୍ରାମ “ରୂତଅ-ଚିଢ଼ିରା” ଅବସ୍ଥିତ । ଏହି ଗାଁଟିର ପ୍ରାକୃତିକ ପରିବେଷଣୀ ଅତୀତ ମନୋହର । ଗାଁର ପୂର୍ବ ପାର୍ଶ୍ୱରେ ଏକ ପ୍ରାକୃତିକ ଝରଣା କୁକୁ କୁକୁ ନାଦରେ ଏକ ତମତ୍ତାଉ ଗୁଞ୍ଜରଣ ସୃଷ୍ଟି କରି ବସି ଯାଇଛି । ଏହି ଛୋଟ ପଲ୍ଲୀ ଗାଁଟି ୬୫ ପରିବାର ବିଶିଷ୍ଟ ଜନସଂଖ୍ୟା ୬୬୫ । ବିଭିନ୍ନ ସଂପ୍ରଦାୟ ପରସ୍ପର ସହଯୋଗ, ସହାନୁଭୂତି ଓ ଏକତା ବଳରେ ସେମାନେ ଶାନ୍ତ ଓ ସୌହାର୍ଦ୍ଦ୍ୟ ପୂର୍ଣ୍ଣ ବାତାବରଣ ମଧ୍ୟରେ ଏକାଠି ବସବାସ କରିବା ସଙ୍ଗେ ସଙ୍ଗେ

ବିଭିନ୍ନ ପର୍ବପର୍ବାଣୀ ସମୂହ ରାତେ ପାଳନ କରନ୍ତି । ଏହି ପଲ୍ଲୀଗ୍ରାମରେ ଗରଡ଼, ତୁମାକ, ଦ୍ୱାହୁଣ, ଚତା, ବୁସାର, ମସ୍ୟାଜୀବୀ, ହରିଜନ ଓ ଅଦିବାସୀ ସଂପ୍ରଦାୟର ବସତି ଉଲ୍ଲେଖନୀୟ ।

ଏହି ପଲ୍ଲୀଗ୍ରାମର ଛେକମାନଙ୍କର ମୁଖ୍ୟ ଜାତିକା କୃଷି ହେଲେହେଁ କେତେକ ପରିବାର ଲୁଗା ବୁଣି, ମାଛଧରି ଓ ହାଣ୍ଡି ମାଠିଆ ଇତ୍ୟାଦି ତିଆରି କରି ନିଜ ଜାତିକା ନିର୍ବାହ କରନ୍ତି । ଗ୍ରାମର ଗୁଣ୍ଠମାନେ ବିଭିନ୍ନ ଭାଗରେ ଧାନ, ଆଖୁ, ମୁଗ, ରାଣି, ତିନାବାଦାମ, ସୋରିଷ, ଆଳୁ, ଚରଭୁଜ, ପୋଟଳ, କୋବି, ଚମାଟୋ, ଅମୃତଭଣ୍ଡା ପ୍ରଭୃତି ଅର୍ଥକାରୀ ଫସଲ ଉତ୍ପାଦନ କରି ନିଜର ଗୃହିତା ମେଢ଼ାଇବା ସଙ୍ଗେ ସଙ୍ଗେ ନିଜତଃ ଅତୀତରା ବଜାରକୁ ଯୋଗାଇ ଥାଆନ୍ତି । ଗ୍ରାମର ଅବସ୍ଥିତି ଦୁଷ୍ଟରୁ, ହାରାକୁଦ କେନାଲ ପ୍ରଣାଳୀର ବୁଲ୍‌ବୁଗା ଡିଷ୍ଟ୍ରିବ୍ୟୁଟରର ମଧ୍ୟାଂଶରେ ଥିବାରୁ ଗୁଣ୍ଠ ସମୟରେ କଳ ଯୋଗାଣରେ ଦାଧାପ୍ରାପ୍ତ ଘଟିଥାଏ । ଜଳଯୋଗାଣ କାର୍ଯ୍ୟକୁ ଦ୍ୱାରାନ୍ୱିତ କରିବା ଉଦ୍ଦେଶ୍ୟରେ ଏଠାରେ ଏକ ଉଠା ଜଳସେଚନର ଆବଶ୍ୟକତା ଦୀର୍ଘଦିନ ଧରି ଅନୁଭୂତ ହେଉଛି ।

ଏହି ପଲ୍ଲୀଗ୍ରାମରେ ୧୯୮୨ ମସିହାରେ ଏକ ପଲ୍ଲୀଶ୍ରୋତା-ମଣ୍ଡଳୀ ସୂଚନା ଓ ଛେକସଂପର୍କ ବିଭାଗ ତରଫରୁ ଗଠନ କରାଯାଇଥିଲା । ଉକ୍ତ ପଲ୍ଲୀଶ୍ରୋତାମଣ୍ଡଳୀରେ ଶ୍ରୀ ଫତିର କର୍ଣ୍ଣ ଆବାହକ ଏବଂ ଶ୍ରୀ ଭରତ କର୍ଣ୍ଣ ସଭାପତି ଅଛନ୍ତି । ପଲ୍ଲୀଶ୍ରୋତାମଣ୍ଡଳୀର ସଭ୍ୟମାନେ ପ୍ରତ୍ୟେକ ମଙ୍ଗଳବାର ଓ ଶୁକ୍ରବାର ସନ୍ଧ୍ୟା ୬୭-୩୦ ମିନିଟ୍ ସମୟରେ ଏକତ୍ରିତ ହୋଇ ପଲ୍ଲୀଶ୍ରୋତାମଣ୍ଡଳୀ ପାଇଁ ଉଦ୍ଦିଷ୍ଟ ଗୃହରେ ବସି ଆକାଶବାଣୀ, ସମ୍ବଲପୁର କେନ୍ଦ୍ରରୁ ପ୍ରସ୍ତୁତ ପଲ୍ଲୀଶ୍ରୋତା ମଣ୍ଡଳୀ ଆଲୋଚନା ବିଷୟରେ ରେଡ଼ିଓରୁ ଶୁଣି ଉପଲବ୍ଧି କରୁଥିବା ଅସୁବିଧା ବିଷୟରେ ପ୍ରଶ୍ନଗୁଡ଼ିକ ପଚାରି ସେମାନଙ୍କର ସହେହ ମୋତନ କରିବା ସଙ୍ଗେ ସଙ୍ଗେ ଉଦ୍ୟୋଗ କୃଷି ଓ ଆନୁଷ୍ଠାନିକ କାର୍ଯ୍ୟରେ ଉତ୍ସାହ ଉପକୃତ ହୋଇଥାଆନ୍ତି । ଅବସର ସମୟରେ ଏହି ଭୂତଅ ଚିଢ଼ିରା ଗ୍ରାମର ଛେକମାନେ ସଂସ୍କର, ବୃକ୍ଷଗୁରୁ ଭଜନ କରି ନିଜ ନିଜ ମଧ୍ୟରେ ଆଧ୍ୟାତ୍ମିକ ଲାବ ଓ ସଦ୍‌ଭାବ ରଖିଥାନ୍ତି ।

ସମ୍ବଲପୁର ଜିଲ୍ଲାରେ ମୋଟ ୪୬୮ ଗୋଟି ପଲ୍ଲୀଶ୍ରୋତା-ମଣ୍ଡଳୀ ମଧ୍ୟରୁ ୨୩୦ ଗୋଟି ପଲ୍ଲୀଶ୍ରୋତା ମଣ୍ଡଳୀ ନିରବଚ୍ଛିନ୍ନ ଭାବରେ ବାର୍ଦ୍ଧକରି ଆସୁଅଛି । ଏହି ଭୂତଅଚିଢ଼ିରା ପଲ୍ଲୀଶ୍ରୋତା-ମଣ୍ଡଳୀଟି ୧୯୮୩ରୁ ୧୯୮୫ ପର୍ଯ୍ୟନ୍ତ ସମ୍ବଲପୁର ଜିଲ୍ଲାର ପଲ୍ଲୀ-ଶ୍ରୋତାମଣ୍ଡଳୀମାନଙ୍କ ମଧ୍ୟରେ ଦ୍ୱିତୀୟସ୍ଥାନ ଅଧିକାର କରି ଆସୁଅଛି ଓ ୧୯୮୪ ମସିହାରେ ଭରଣ କାର୍ଯ୍ୟକାରୀତା ପାଇଁ ଜିଲ୍ଲାର ଦ୍ୱିତୀୟ ସ୍ଥାନ ଅଧିକାର କରିଥିବାରୁ ସୂଚନା ଓ ଛେକ-ସଂପର୍କ ବିଭାଗ ତରଫରୁ ଏକ କର୍ପ୍ ଏବଂ ପଞ୍ଚ-ସାପତଳରେ ସମ୍ମାନିତ କରାଯାଇଥିଲା ।

ସମ୍ବଦାୟ ଶ୍ରଦ୍ଧାୟତ୍ରୀରେ ଅର. ଅର ବି. ଏବଂ ର. ଅର. ପି. ଯୋଜନାରେ ୫୬ଟି ପରିବାର ଉପକୃତ ହୋଇଛନ୍ତି । ଏମ୍. ଅର. ଭ. ପି. ଯୋଜନା ମାଧ୍ୟମରେ ଅତୀତରା ବୃକ୍ଷ ତରଫରୁ ୪ଟି ଯୋଜନା କାର୍ଯ୍ୟକାରୀ

କରାଯାଇଅଛି । ଏହାଛଡ଼ା ୧୦ଟି ଗୋବର ଘଣାସ ପୁଞ୍ଜ, ମାଟି ତରୁ ଖେଳ ଯାପିତ ହୋଇଛି । ମୋଟ ଉପରେ କହିବାକୁ ସଲେ, ଶିକ୍ଷା, ସ୍ୱାସ୍ଥ୍ୟ, କୃଷି, ସମବାୟ ଶିଳ ପ୍ରଭୃତି ଯୋଜନାରେ ପଞ୍ଚାୟତଟି ଦେଖି ଖ୍ୟାତି ଅର୍ଜନ କରିଛି ।

ଆମ ଭାରତ କୃଷି ପ୍ରଧାନ ଦେଶ ହୋଇଥିବାରୁ କୃଷି ଓ କୃଷିକର ସମ୍ମାନ ସମାଜର ଉଚ୍ଚରେ ରହିବା ଉଚିତ । ତାହାଛଡ଼ା ସରକାରଙ୍କର ସମସ୍ତ ଯୋଜନାର ସଫଳ କାର୍ଯ୍ୟକାରୀତାରେ ପଲ୍ଲୀବାସୀ ଅଂଶ ଗ୍ରହଣ କଲେ ଗ୍ରାମାଞ୍ଚଳ ଦାରିଦ୍ର୍ୟରୁ ମୁକ୍ତ ହେବ, ଏଥିରେ ସନ୍ଦେହ ନାହିଁ ।

### ଶ୍ରୀ ରଜନୀକାନ୍ତ ଶବର

ଆଞ୍ଚଳିକ ସଂଗଠନ ପଲ୍ଲୀଶ୍ରେତାମଣ୍ଡଳୀ ସମୂହ ସମ୍ବଲପୁର

### ଧନ୍ଦାର ପ୍ରଥମ ପାହାଚ

ବାଲିଗୁଡ଼ା ଠାରୁ ଅନତି ଦୂରରେ ଖଜୁରୀ ନାଳଠାରେ ଶିଶିରକାନ୍ତ ବିଦ୍ୟାଳୟର ଛୋଟ ଦୋକାନଟି ପ୍ରତ୍ୟେକ ସନ୍ଧ୍ୟାରେ ଦେଖି ସରସିରମ ହୋଇଉଠେ । ଗରିବ ଆଦିବାସୀ ଶ୍ରମିକମାନେ ଦିନର ମଜୁରୀ କରି ସନ୍ଧ୍ୟାରେ ଏଠାରୁ ଗୁରୁଜ, ଲୁଣ, ତେଲର ସରଦା କରନ୍ତି । ରାତି ଅଧ ହେଲେ କି ପାହାଡ଼ା ପ୍ରହର ହେଲେ ସାଇରାଇଙ୍କର ସମୟ ଅସମୟରେ ଯାହା ଦରକାର ପଡ଼େ ସେଇ ଦୋକାନକୁ ପାଇ ପାରନ୍ତି । ସେଥିପାଇଁ ଶିଶିରକାନ୍ତଙ୍କ ପ୍ରତି ସାଇରାଇଙ୍କର ବଡ଼ ଶ୍ରଦ୍ଧା ।

ଶିଶିରକାନ୍ତଙ୍କର ବାପା ତୀର୍ଥ ବିଦ୍ୟାଳୀ ପ୍ରାୟ ତିରିଶି ବର୍ଷତଳେ ବାଲିଗୁଡ଼ାକୁ ଆସି ନିଜର ଲୋହୁରୀ କଂଡ଼ିର କୌଣିକ ପେଷାକୁ ଅବଲମ୍ବନ କରି ଟାଙ୍ଗିଆ କାଟି ପ୍ରଭୃତି ତିଆରିକରି ସ୍ଥାନୀୟ ବ୍ୟକ୍ତିମାନଙ୍କୁ ବିକ୍ରୀ କରୁଥିଲେ ଏବଂ ଅନ୍ୟାନ୍ୟ ବରାଦ ମୁତାବକ କାମ ମଧ୍ୟ କରୁଥିଲେ । କମିବାଟି ନିଜର ହୋଇ ବିଛି ନ ଥିଲା । ତେଣୁ ସେଇ ସ୍ତର ରୋକଗାରରେ ପରିବାର ପ୍ରତିପାଦିତ ସହିତ ପିଲାମାନଙ୍କର ଉତ୍କଳ ଭବିଷ୍ୟତର କଳ୍ପନା କରି ସେମାନଙ୍କୁ ପାଠ ମଧ୍ୟ ପଢ଼ାଉଥିଲେ । ତା' ଭିତରେ ଏଇ ଖଜୁରୀ ନାଳଠାରେ ସେ ମଧ୍ୟ ଗୋଟିଏ ଛୋଟଘର ରହିବା ପାଇଁ ତିଆରି କରି ପାରିଥିଲେ । ଶିଶିରକାନ୍ତ ପିଲାବେଳେ ଖୁବ୍ ଅଧ୍ୟବସାସୀ ଥିଲେ ମଧ୍ୟ ଆର୍ଥିକ ଅଭାବ ଅସୁବିଧା ତାଙ୍କର ପାଠପଢ଼ାରେ ଅନେକ କ୍ଷେତ୍ରରେ ପ୍ରତିବନ୍ଧକ ସୃଷ୍ଟି କରୁଥିଲା । ପଢ଼ରେ ସେ ମାଟ୍ରିକ ପରୀକ୍ଷାରେ କୃତକାର୍ଯ୍ୟ ହୋଇ ପାରିଲେନି । ୧୯୮୪ ମସିହାରେ ମାଟ୍ରିକ୍ ପରୀକ୍ଷାରେ ଅକୃତକାର୍ଯ୍ୟ ହେବା ପରେ ମନ ତାଙ୍କର ଭାଙ୍ଗିପକିଲା ଏବଂ ପରିବାରର ଆର୍ଥିକ ସ୍ତର ରୋକଗାରର ପଛା ଅନୁକ୍ଷଣ କରିବାକୁ ତାଙ୍କୁ ବାଧ୍ୟ କଲା । ନିଜ ବାପାଙ୍କର ପରାମର୍ଶକ୍ରମେ ସେ ଗୋଟିଏ ଛୋଟ ଦୋକାନ ଖୋଲିବା ପାଇଁ ରଣ ଭବେଶ୍ୟରେ ଗୋଟା ଭବନ ଅଧିକାରୀ, ବାଲିଗୁଡ଼ାକୁ

ଆଦେବନ କଲେ । ତେଣୁ ସମନ୍ୱିତ ଗ୍ରାମ୍ୟ ବିକାଶ କାର୍ଯ୍ୟକ୍ରମରେ ଗୋଟିଏ ଛୋଟ ଦୋକାନ ଖୋଲିବା ପାଇଁ ଶିଶିରକାନ୍ତଙ୍କୁ କ୍ଷେତ୍ରଦାୟକ ଅର୍ଥ ଉଣ୍ଡିଆ, ବାଲିଗୁଡ଼ା ଶାଖା ୨୨-୮-୮୭ ରେ ଟ ୩୦୦୦ (ତିନି ହଜାର ଟଙ୍କା) ରଣ ପଦାନ କଲେ । ଏଥିରୁ ଟ ୧୦୦୦ (ଏକ ହଜାର ଟଙ୍କା) ତାଙ୍କୁ ଛାଡ଼ି ମିଳିଲା । ଖଜୁରୀ ନାଳରେ ଥିବା ତାଙ୍କ ଘରର ବାରଣ୍ଡାରେ ସେ ସେହିଦିନ ଠାରୁ ଗୋଟିଏ ଛୋଟ ଦୋକାନ ଖୋଲିଛନ୍ତି । ଦାଲି, ଗୁରୁଜ, ତେଲ ଲୁଣ ଠାରୁ ଆରମ୍ଭକରି ସାବୁନ୍ ବିସ୍ତୃତ ପର୍ଯ୍ୟନ୍ତ ପ୍ରତ୍ୟେକଟି ଦରକାରୀ ନିନିଷ ନିଜର ଛୋଟ ଦୋକାନଟିରେ ସେ ସଜାଇ ରଖିଛନ୍ତି । ଲୋକମାନଙ୍କୁ ଉଚିତ୍ ଦରରେ ଜିନିଷ ବିକ୍ରୀକଲେ ମଧ୍ୟ ତାଙ୍କର ଦୈନିକଜୀବ ଦାରକଙ୍କାରୁ କମେ ନାହିଁ । ଶିଶିରକାନ୍ତଙ୍କୁ ଦର୍ଶନୀନ ଦୟସ ୨୪ ବର୍ଷ । ସେ ବିବାହ କରି ସାରିଲେଣି ଏବଂ ଏ ଭିତରେ ମଧ୍ୟ ଝିଅଟିଏ ହୋଇଛି । ବାପା ମାଆଙ୍କ ଠାରୁ ଭିନ୍ନ ହୋଇ ସେ ନିଜ ପରିବାରଧରି ଚଳୁଛନ୍ତି । ତେଣୁ ତାଙ୍କର ଛୋଟ ପରିବାର ଏଇ ରୋକଗାରରେ ଆରାମରେ ଚଳିଯାଇଛି । ସେ ଟ ୯୫୦ (ନଅଶହ ପଚାଶ ଟଙ୍କା) ରଣ ପରିଶୋଧ କରି ସାରିଛନ୍ତି । ଏହା ବ୍ୟତୀତ ସକ୍ଷୟ ଅର୍ଥରୁ ସେ ଆର୍ଦ୍ଧଦେଶ୍ୟ ପକାର ଦୁଇବକ୍ଷରା ଘର ମଧ୍ୟ ଦର୍ଶନୀନ ତିଆରି କରୁଛନ୍ତି । ତାଙ୍କର ଇଚ୍ଛା ଏହି ରଣ ପରିଶୋଧ କରି ଦୋକାନଟିକୁ ବଡ଼ କରି ନୂଆଘରେ କରିବା ପାଇଁ, ସେ ପୁନର୍ବାର ସମନ୍ୱିତ ଗ୍ରାମ୍ୟ ବିକାଶ କାର୍ଯ୍ୟକ୍ରମରେ ରଣ ପାଇବା ପାଇଁ ଆଦେବନ କରିବେ ।

ଶିଶିରକାନ୍ତ ଆଜି ଅଧିକ ଆଶାବାଦୀ ଏବଂ ଲକ୍ଷ୍ୟ ତାଙ୍କର ଅନେକ ଆଗକୁ । ସମନ୍ୱିତ ଗ୍ରାମ୍ୟ ବିକାଶ କାର୍ଯ୍ୟକ୍ରମ ଆର୍ଥିକ ସହାୟତା ଯୁକ୍ତକ ଶିଶିରକାନ୍ତଙ୍କୁ ଯେ କେବଳ ଆତ୍ମନିର୍ଭରଶୀଳ କରିପାରିଛି ତାହା ନୁହେଁ, ତା' ସହିତ ତାଙ୍କର ଆର୍ଥିକ ମେରୁଦଣ୍ଡକୁ ଅଧିକ ମଜବୁତ ମଧ୍ୟ କରି ପାରିଛି । ଗରିବ ଶିକ୍ଷିତ ଅଶିକ୍ଷିତ ଯୁକ୍ତମାନଙ୍କ ମନରେ ଶିଶିରକାନ୍ତଙ୍କର ଉଦ୍ୟମ ରେଖାପାତ କରିଛି ଏବଂ ସରକାରୀ କାର୍ଯ୍ୟକ୍ରମ ମାଧ୍ୟମରେ ସ୍ୱାବଲମ୍ବୀ ହେବା ପାଇଁ ସେମାନଙ୍କ ମନରେ ଆଗ୍ରହ ସୃଷ୍ଟି କରିବା ସହିତ ସଫଳତାର ପ୍ରତିଶ୍ରୁତି ମଧ୍ୟ ସେମାନଙ୍କୁ ପ୍ରଦାନ କରୁଛି ।

### ଶ୍ରୀ ପ୍ରଭାତକୁମାର ସେଠୀ

ଉପଶ୍ରୀ ସୂତନା ଓ ଲୋକସପର୍ଦ ଅଧିକାରୀ, ବାଲିଗୁଡ଼ା





### ଲୋକ ପ୍ରତିନିଧି ଓ ସରକାରୀ କର୍ମଚାରୀ

ମୁଖ୍ୟ ଶାସନ ସଚିବ ଶ୍ରୀ ନଳିନୀ କାନ୍ତ ପଣ୍ଡା ସମସ୍ତ ଜିଲ୍ଲାପାଳଙ୍କ ନିକଟକୁ ଏକ ପତ୍ର ଲେଖି ଲୋକପ୍ରତିନିଧି ଓ ସରକାରୀ କର୍ମଚାରୀଙ୍କ ମଧ୍ୟରେ ସୌହାର୍ଦ୍ଦପୂର୍ଣ୍ଣ ବାଚାବରଣ ଓ ଉତ୍ତମ ବୁଝାମଣା ପ୍ରତିଷ୍ଠା ଉପରେ ଚୁକ୍ତ ଦେଉଛନ୍ତି ।

ଅତୀତରେ ଏ ସଂପର୍କରେ ଦିଆଯାଇଥିବା ବିଭିନ୍ନ ନିର୍ଦ୍ଦେଶନାମା ସ୍ମରଣ କରାଇ ଦେଇ ଶ୍ରୀ ପଣ୍ଡା କହିଛନ୍ତି ଯେ ଲୋକ ପ୍ରତିନିଧି ଭାବରେ ସଂସଦ ଓ ବିଧାନ ସଭା ସଦସ୍ୟମାନେ ସେମାନଙ୍କର କର୍ତ୍ତବ୍ୟ ସଂପାଦନ ସକାଶେ ସରକାରୀ କର୍ମଚାରୀଙ୍କର ସହଯୋଗ କାମନା କରିଥାନ୍ତି । ପ୍ରତ୍ୟେକ ସରକାରୀ କର୍ମଚାରୀଙ୍କର ପ୍ରତ୍ୟେକ ହେବା ଉଚିତ ଯେ ଯେତେବେଳେ ସମ୍ଭବ ସଂସଦ ଓ ବିଧାନ ସଭା ସଦସ୍ୟମାନଙ୍କୁ ସେମାନଙ୍କ କର୍ତ୍ତବ୍ୟ ସଂପାଦନରେ ସାହାଯ୍ୟ କରିବାକୁ ଚେଷ୍ଟିତ ହେବେ । ନିର୍ଦ୍ଦେଶାବଳୀ ବିଦ୍ୟମାନ ଥାଇ ମଧ୍ୟ ସଂସଦ ସଦସ୍ୟ ଓ ବିଧାନ ସଭାମାନଙ୍କ ଠାରୁ ଅଭିଯୋଗ ଆସୁଛି ଯେ ସେମାନେ ଜିଲ୍ଲାସ୍ତରରେ ଜିଲ୍ଲାପାଳଙ୍କ ନିକଟକୁ ବା ଅନ୍ୟ କୌଣସି ଅଧିକାରୀଙ୍କୁ ପତ୍ର ଲେଖିଲେ କାର୍ଯ୍ୟାନୁଷ୍ଠାନ କରିବା ତ ଦୂରର କଥା ଯଦି ପ୍ରାପ୍ତିକାର ମଧ୍ୟ କରାଯାଇନାହିଁ । ଏଭଳି ଅଭିଯୋଗ ସରକାରଙ୍କ ନିକଟରେ ପହଞ୍ଚିବା ଦୂର୍ଭାଗ୍ୟଜନକ ଦୋଷ ବର୍ଣ୍ଣନା କରି ନିର୍ଦ୍ଦେଶନାମାଗୁଡ଼ିକୁ ଆଚରିକତା ସହ ପାଳନ କରିବାକୁ ମୁଖ୍ୟ ଶାସନ ସଚିବ ନିର୍ଦ୍ଦେଶ ଦେଉଛନ୍ତି ।

ସଂସଦ ଓ ବିଧାନ ସଭା ସଦସ୍ୟ ଓ ସରକାରୀ କର୍ମଚାରୀମାନଙ୍କ ମଧ୍ୟରେ ଉତ୍ତମ ସଂପର୍କ ପ୍ରତିଷ୍ଠା ପାଇଁ ଦିଆଯାଇଥିବା ନିର୍ଦ୍ଦେଶାବଳୀ ନିମ୍ନରେ ଉଲ୍ଲେଖ କରାଗଲା—

- ୧—ସଂସଦ ସଦସ୍ୟ ଓ ବିଧାନ ସଭାମାନେ କୌଣସି କାର୍ଯ୍ୟାଳୟ ଅଧିକାରୀଙ୍କୁ ସାକ୍ଷାତ କରିବାକୁ ଚାହୁଁଲେ ସେହି ଅଧିକାରୀମାନେ ସୌହାର୍ଦ୍ଦପୂର୍ଣ୍ଣ ସହିତ ତାଙ୍କୁ ସାକ୍ଷାତ କରିଦେ, ନିଜ ଆସନରୁ ଠିଆହୋଇ ତାଙ୍କୁ ଅନ୍ୟ ଆସନ ପ୍ରଦାନ କରି ଯେଉଁଠି ସହିତ ତାଙ୍କ କଥା ଶୁଣିବେ ।
- ୨—ଯଦି ତାଙ୍କର ପ୍ରସ୍ତାବ ବା ଅନୁରୋଧ ରକ୍ଷାକରିବା ସମ୍ଭବ ନୁହେଁ, ନିମ୍ନତର ସହିତ ଏହାର କାରଣ ତାଙ୍କୁ ଜଣାଇ ଦେବେ ।
- ୩—ଅଧିକାରୀମାନେ ସଦରମହତ୍ତ୍ୱରେ ଉପସ୍ଥିତ ଥିବା ସମୟରେ ପ୍ରତ୍ୟେକଦିନ ସାଧାରଣ ଶେକଙ୍କ ସାକ୍ଷାତ ପାଇଁ ନିର୍ଦ୍ଦିଷ୍ଟ ସମୟ ନିର୍ଦ୍ଧାରଣ କରିବେ । ଏହି ସମୟ ମଧ୍ୟରେ ସଂସଦ ସଦସ୍ୟ ଓ ବିଧାନ ସଭାମାନଙ୍କୁ ସାକ୍ଷାତ ଦେବାରେ ଅଗ୍ରାଧିକାର ଦିଆଯିବ ।
- ୪—ସାଧାରଣ ଓ କାତାୟ ସ୍ୱାର୍ଥ ଦୃଷ୍ଟିରୁ ଯଦି ସେମାନେ କୌଣସି ତଥ୍ୟ ଜାଣିବାକୁ ଚାହାନ୍ତି, ତାହା ତାଙ୍କୁ ଯୋଗାଇ ଦିଆଯିବ । ଏହି ତଥ୍ୟ ଯଦି କୌଣସି ବ୍ୟକ୍ତିଗତ ସ୍ୱାର୍ଥ ସହିତ ଜଡ଼ିତ ବା ଅତୀତର ବିଶ୍ୱାସୀନ ଥିବା ମକଦ୍ଦମା ସହିତ ସଂପୃକ୍ତ ସେ ତଥ୍ୟ ଯୋଗାଇ ଦିଆଯିବ ନାହିଁ ।

#### ଆଶୀର୍ବାଦ ଜଣେ ବୃଦ୍ଧାଙ୍କର

“ଏକ ବୃଦ୍ଧା ମାତୃସ୍ତ୍ରୀମାୟା ହିସାବରେ ମୁଁ ସମଲେଖନୀଙ୍କ ପାଖରେ ପ୍ରାର୍ଥନା କରୁଛି, ଆପଣଙ୍କର ଉଦ୍ଦିଷ୍ଟତ ମଙ୍ଗଳମୟ ହେଉ, ଏହା ମୋର ଆଶୀର୍ବାଦ ।” ମୁଖ୍ୟ ଶାସନ ସଚିବଙ୍କୁ

ଏକ ପତ୍ରରେ ଏହା ଲେଖିଛନ୍ତି ସମଲେଖନୀ ଧନୁସାରିର ଶ୍ରୀମତୀ ଲକ୍ଷ୍ମୀ ଦେବୀ ।

୮୨ ବର୍ଷ ବୟସୀ ଶ୍ରୀମତୀ ଲକ୍ଷ୍ମୀ ଦେବୀଙ୍କର ସ୍ୱାମୀ ସ୍ୱର୍ଗତ ସୁଦର୍ଶନ ପାଣି ଜଣେ ଅବସରପ୍ରାପ୍ତ ସରକାରୀ କର୍ମଚାରୀ ରୂପେ ଯେତେବେଳେ ପାଲଟିଲେ । ନିୟମାନୁଯାୟୀ ସ୍ୱର୍ଗତ ପାଣିଙ୍କର ପତ୍ନୀ ପରିବାର ଯେତେବେଳେ ପାଇଁ ଆବଶ୍ୟକୀୟ ଦରଖାସ୍ତ ମାର୍ଚ୍ଚ ମାସକୁ ଦାଖଲ କରିଥିଲେ ମଧ୍ୟ ଉତ୍ତର ପୋଷ୍ଟ କାର୍ଯ୍ୟାନୁଷ୍ଠାନ ବିଳମ୍ବିତ ହେଲା । ଛଅମାସକୁ ଉର୍ଦ୍ଧ୍ୱ ସମୟର ସମସ୍ତ ଚେଷ୍ଟା ବିଫଳ ହେବା ପରେ ସେପ୍ଟେମ୍ବର ମାସ ମଧ୍ୟଭାଗରେ ମୁଖ୍ୟ ଶାସନ ସଚିବଙ୍କ ଅଭିଯୋଗ ପ୍ରକୋଷ୍ଠକୁ ଏକ ଦରଖାସ୍ତ ସେ ତାଙ୍କ ଯୋଗେ ପଠାଇଲେ । ମୁଖ୍ୟ ଶାସନ ସଚିବଙ୍କର ପ୍ରତ୍ୟେକ ପତ୍ରରେ ସେପ୍ଟେମ୍ବର ୨୮ ତାରିଖ ଦିନ ଯେତେବେଳେ ମଞ୍ଜୁର ଆଦେଶ ଓ ପୂଜାହୁଟି ପରେ ପରେ ପୁରାତନ ପ୍ରାପ୍ୟ ସମେତ ସମସ୍ତ ଟଙ୍କା ତାଙ୍କୁ ମିଳିଥିଲା । ତା' ପରେ ଏହି ମର୍ମସ୍ପର୍ଶୀ ଚିଠି ।

କନସାଧାରଣଙ୍କର ନ୍ୟାୟପୂର୍ଣ୍ଣ ଅଭିଯୋଗଗୁଡ଼ିକର ଅଶୁ ସମାଧାନ ପାଇଁ ରାଜ୍ୟ ସରକାରଙ୍କର ସମସ୍ତ ବିଭାଗ, ବିଭାଗୀୟ ମୁଖ୍ୟ ଦପ୍ତର ଓ ଜିଲ୍ଲାପାଳମାନଙ୍କୁ ମୁଖ୍ୟ ଶାସନ ସଚିବ ଶ୍ରୀ ନଳିନୀକାନ୍ତ ପଣ୍ଡା ନିର୍ଦ୍ଦେଶ ଦେଉଛନ୍ତି । କେତେ ଲକ୍ଷ୍ମୀ ଦେବୀଙ୍କର ଲହୁଲହର କାହାଣୀ ଲାଭ ପିତା ହୁଏତ ତପି ରହୁଛି ଏବଂ ଏହି ଅବସ୍ଥାର ଉତ୍ତର ପାଇଁ ଅମଳାତାସିବ ମନୋରାଜର ପରିବର୍ତ୍ତନର ଆବଶ୍ୟକତା ଉପରେ ସେ ଚୁକ୍ତ ଆରୋପ କରିଛନ୍ତି ।

୫—ଯଦି ସଦସ୍ୟମାନେ କୌଣସି ସରକାରୀ ନଥିପତ୍ର ଦେଖିବାକୁ ଇଚ୍ଛା କରନ୍ତି, ତାଙ୍କୁ ନିମ୍ନତର ସହିତ ବୁଝାଇ ଦିଆଯିବ ଯେ ସେ ଯେଉଁ ତଥ୍ୟ ଚାହାନ୍ତି ତାହା ଯୋଗାଇ ଦେବା ସିନା ସମ୍ଭବ ହେବ, ସରକାରୀ ନଥି ତାଙ୍କୁ ଦେଖିବାକୁ ଜିନା ପାଠ କରିବାକୁ ସୁଯୋଗ ଦିଆଯିବ ନାହିଁ ।

୬—ସଂସଦ ସଦସ୍ୟ ଓ ବିଧାନ ସଭାମାନଙ୍କୁ ପ୍ରାପ୍ତ ହେଉଥିବା ପତ୍ରଗୁଡ଼ିକର ତୁରନ୍ତ ପ୍ରାପ୍ତି ନିଶ୍ଚୟ କରାଯିବ । ଏହି ପତ୍ର ଗୁଡ଼ିକର ଉତ୍ତର ଦେବା ପାଇଁ ଅଗ୍ରାଧିକାର ଦିଆଯିବ ।

୭—ମୁଖ୍ୟମନ୍ତ୍ରୀ ଜିନା ମନ୍ତ୍ରୀମାନଙ୍କ ଦପ୍ତରରୁ ପ୍ରେରିତ ହୋଇଥିବା ସଂସଦ ସଦସ୍ୟ ଓ ବିଧାନ ସଭାମାନଙ୍କର ପତ୍ରଗୁଡ଼ିକ ଏବଂ ସେମାନଙ୍କଠାରୁ ବିଧାୟକଙ୍କ ପ୍ରାପ୍ତ ହୋଇଥିବା ପତ୍ରଗୁଡ଼ିକ ଏକ ପୃଥକ ତାଲିକା ରେଜିଷ୍ଟରରେ ଦରଜ ହେବ ।

୮—ଏ ପତ୍ରଗୁଡ଼ିକ ଉପରେ କାର୍ଯ୍ୟାନୁଷ୍ଠାନ କରିବା ପାଇଁ କୌଣସିମତେ ବିଳମ୍ବକୁ ଉଚିତ ଦିଆଯିବ ନାହିଁ । କାର୍ଯ୍ୟାଳୟର ମୁଖ୍ୟ ବିଭିନ୍ନ ସମୟରେ ତାଲିକା ରେଜିଷ୍ଟରକୁ ତଦାରଖ କରିବେ ଏବଂ ପ୍ରତ୍ୟେକ ୧୫ ଦିନରେ ଅର୍ଦ୍ଧେ ଏ ପତ୍ରଗୁଡ଼ିକର ତଦାରଖ ତାଲିକା ପ୍ରସ୍ତୁତ ହେବ ।

୯—ସେମାନଙ୍କର ପତ୍ରଗୁଡ଼ିକର ଉତ୍ତର ଉଦ୍ଦୋଷିତ ଭାଷା ସଂପନ୍ନ ହେବା ଉଚିତ ।

ଏହି ନିର୍ଦ୍ଦେଶାବଳୀ ଜିଲ୍ଲାର ସମସ୍ତ ଅଧିକାରୀଙ୍କ ଦୃଷ୍ଟିକୁ ଆଣିବାକୁ ମୁଖ୍ୟ ଶାସନ ସଚିବ ଜିଲ୍ଲାପାଳମାନଙ୍କୁ ନିର୍ଦ୍ଦେଶ ଦେଉଛନ୍ତି ।

# ପ୍ରଗତି ପ୍ରସଙ୍ଗ

## ବାଲେଶ୍ୱର ଓ ମୟୂରଭଞ୍ଜ ମରୁଡ଼ି ଅଞ୍ଚଳରେ ସାହାଯ୍ୟ ବ୍ୟବସ୍ଥା

ଗତ ସେପ୍ଟେମ୍ବର ୨୨ ତାରିଖଠାରୁ ୩ ଦିନ ଧରି ରାଜ୍ୟ ପର୍ଯ୍ୟନ୍ତ ଓ ଆଉଁସ ମତା ଶ୍ରୀ ଯୁଗଳ କିଶୋର ପଟ୍ଟନାୟକ ବାଲେଶ୍ୱର ଓ ମୟୂରଭଞ୍ଜ ଜିଲ୍ଲାର ମରୁଡ଼ି ପ୍ରସାରିତ ଅଞ୍ଚଳ ପରିଦର୍ଶନ କରିଥିଲେ । ବାଲେଶ୍ୱରଠାରେ ଜିଲ୍ଲାପତି ଅଧିକାରୀଙ୍କ ସହିତ ବାଲେଶ୍ୱର ଜିଲ୍ଲାର ସ୍ୱଳ୍ପ ବୃଦ୍ଧପାତ ଜନିତ ମରୁଡ଼ି ପରିସ୍ଥିତିର ମୁକାବିଲ କରିବାପାଇଁ ନିଆଯାଇଥିବା ବିଭିନ୍ନ ପଦକ୍ଷେପ ସଂପର୍କରେ ଆଲୋଚନା କରିଥିଲେ । ଏହି ଆଲୋଚନାରେ ଉତ୍ତମତା ଶ୍ରୀ ଉପାକରଣ ମହାପାତ୍ର ବାଲେଶ୍ୱର, ଧାମନଗର, ଉତ୍ତାରିଯୋଗରୀର ବିଧାୟକମାନେ ଭାଗ ନେଇଥିଲେ । ବାଲେଶ୍ୱର ଜିଲ୍ଲାର ଅଣ-ଜଳସେଚିତ ଅଞ୍ଚଳ ଓ ଜଳସେଚିତ ଅଞ୍ଚଳର ଖରିପ ଫସଲ କ୍ଷତିଗ୍ରସ୍ତ ହୋଇଥିବା କଥା ସମୀକ୍ଷାକୁ ଜଣାପଡ଼ିଥିଲା । ଉକ୍ତ ଅଞ୍ଚଳରେ ନାକମାନଙ୍କରେ ଆଡ଼ିବନ୍ଧ ନିର୍ମାଣ, ଅଞ୍ଚଳ ଉଠା ଜଳସେଚନ ପ୍ୟବସ୍ଥାକୁ କାର୍ଯ୍ୟକାରୀ କରିବାରେ ବିଦ୍ୟୁତ୍ ବିଭାଗ ଓ ଉଠା ଜଳସେଚନ ନିଗମ ମଧ୍ୟରେ ପୂର୍ଣ୍ଣ ସହଯୋଗ ରକ୍ଷା କରିବା, ପାନୀୟ ଜଳ ଯୋଗାଣ ପାଇଁ ଅତ୍ୟନ୍ତ ନିକଟସ୍ଥତାକୁ ପୁନର୍ଗଠାକରି କାର୍ଯ୍ୟକାରୀ କରିବା ଉପରେ ଶ୍ରୀ ପଟ୍ଟନାୟକ ଉତ୍ତମ ଆରୋପ କରିଥିଲେ । ଗ୍ରାମମାନଙ୍କରେ ଉତ୍ତମ ପ୍ରକୃତି ଅତ୍ୟାବଶ୍ୟକୀୟ ଖାଦ୍ୟଦ୍ରବ୍ୟ ସେପରି ପର୍ଯ୍ୟାପ୍ତ ପରିମାଣର ମିଳିପାରିବ, ସେଥିପାଇଁ ଦୁଇ ମୂଲ୍ୟ ଦୋକାନମାନଙ୍କୁ ସହଯୋଗ ପରିମାଣର ଖାଦ୍ୟଦ୍ରବ୍ୟ ଓ ତାରକା ତେଲ ଯୋଗାଇ ଦେବା ପାଇଁ ସେ ପରାମର୍ଶ ଦେଇଥିଲେ । କୃଷି ଶ୍ରମିକମାନଙ୍କୁ କାର୍ଯ୍ୟ ଯୋଗାଇ ଦେବା ପାଇଁ ବିଭିନ୍ନ ଜିଲ୍ଲାପାଳ ଓ ବୃକ୍ଷରେଥିବା ଅର୍ଥରେ ଶାନ୍ତ ଶ୍ରମଚିତ୍ରିକ କାର୍ଯ୍ୟ ଆରମ୍ଭ କରିବାକୁ ସେ ନିର୍ଦ୍ଦେଶ ଦେଇଥିଲେ ।

ବିଦ୍ୟୁତ୍ ବିଭାଗ ପକ୍ଷରୁ ଆସତା ଏକ ସପ୍ତାହ ମଧ୍ୟରେ ଅତ୍ୟନ୍ତ ଶୀଘ୍ର ଗ୍ରାମସମ୍ପର୍କକୁ ସ୍ଥାନାନ୍ତରାତ କରି ମୃତନ ବାକସମ୍ପର୍କ ଓ ସ୍ୱେଚ୍ଛା ହୋଇଯାଇଥିବା ଚାରଗୁଡ଼ିକୁ ପୁନଃ-

ସଂଯୋଗ କରି ଉଠା ଜଳସେଚନ ପ୍ରକଳ୍ପଗୁଡ଼ିକୁ କାର୍ଯ୍ୟକାରୀ କରିବା ଉପରେ ସେ ଉତ୍ତମ ଦେଖିଥିଲେ । ଜିଲ୍ଲାର ଉଠା ଜଳସେଚନ ପକ୍ଷରୁ ଯୋଗି ଯାଇଥିବା ମୋଟରଗୁଡ଼ିକ ତୁରନ୍ତ ମରାମତି କରିବାପାଇଁ ସେ କହିଥିଲେ ।

ଏହି ଜିଲ୍ଲରେ କ୍ଷତିଗ୍ରସ୍ତ ହୋଇଥିବା କ୍ଷୁଦ୍ର ଓ ନାମମାତ୍ର ଉତ୍ପାଦନକୁ ମିଳିକିଟ୍ କରିଆରେ ରକ୍ତି ଫସଲ ଉତ୍ପାଦନ ପାଇଁ ବିହନ ଓ ସାର ଯୋଗାଇ ଦିଆଯିବା ଉପରେ ଉତ୍ତମ ଆରୋପ କରି ଉତ୍ତମ ମତା କହିଲେ ଯେ ଆବଶ୍ୟକ ହେଉଥିବା ୨୦,୨୩୦ ମିଲିକିଟ୍ ଯୋଗାଇ ଦେବା ପାଇଁ କୃଷି ବିଭାଗ ସମ୍ପୂର୍ଣ୍ଣ ପଦକ୍ଷେପ ନେବା ଉଚିତ । ସାଂପ୍ରତିକ ମରୁଡ଼ି ପରିସ୍ଥିତିର ବ୍ୟାପକତା ଦୃଷ୍ଟିରୁ ସଂପୂର୍ଣ୍ଣ ବିଭାଗୀୟ କର୍ମସୂଚୀମାନେ ସେପରି ଗ୍ରାମାଞ୍ଚଳରେ ଲୋକମାନଙ୍କୁ ସାହାଯ୍ୟ କରିବା ପାଇଁ ତାଙ୍କ କର୍ମକ୍ଷେତ୍ରରେ ଉପସ୍ଥିତ ଗୁହଡ଼ି, ସେଥିପ୍ରତି ଦୃଷ୍ଟି ଦେବାକୁ ଜିଲ୍ଲାପାଳ କର୍ମକର୍ତ୍ତାମାନଙ୍କୁ ସେ ପରାମର୍ଶ ଦେଇଥିଲେ ।

ମୟୂରଭଞ୍ଜ ଜିଲ୍ଲାର ରାସଗୋବିନ୍ଦପୁର, ମୋରଡ଼ା, ଶୁକିଆପଦା ଓ କୁଳିଆଣା ବୁକ୍ସ ମରୁଡ଼ି ପ୍ରସାରିତ ଅଞ୍ଚଳ ପରିଦର୍ଶନ କରି ଅପରାହ୍ଣରେ ବାରିପଦାଠାରେ ଜିଲ୍ଲାପାଳ ଅଧିକାରୀଙ୍କ ସହିତ ମରୁଡ଼ି ପରିସ୍ଥିତି ସଂପର୍କରେ ସମୀକ୍ଷା କରିଥିଲେ । ଉକ୍ତ ଆଲୋଚନା ସଭାରେ ଉପସର୍ଗୀ ଶ୍ରୀମତୀ ସରସ୍ୱତୀ ହେନ୍ତମ, ସଂପୂର୍ଣ୍ଣ ବିଧାନ ସଭା ସଭ୍ୟ, କେନ୍ଦ୍ରାଞ୍ଚଳ ରାଜ୍ୟ କର୍ମିଶନର ଓ ରାଜ୍ୟ ଉପ ଲିମିଟ୍ କର୍ମିଶନର ଉପସ୍ଥିତ ଥିଲେ । ଏହି ଜିଲ୍ଲର ୬ ଗୋଟି ବୁକ୍ସରେ କୃଷକମାନଙ୍କ ଫସଲ ହାନୀ ହୋଇଥିବାର ଜିଲ୍ଲାପାଳ ପ୍ରକାଶ କରିଥିଲେ । ଏ ସଂପର୍କରେ ବୁକ୍ସ ଓ କୃଷି ବିଭାଗର କର୍ମସୂଚୀମାନେ ସୂକ୍ଷ୍ମ ତଦନ୍ତ କରି ଯଦି କୌଣସି ବୁକ୍ସ ଅଞ୍ଚଳ କ୍ଷତିଗ୍ରସ୍ତ ହୋଇଥାଏ, ତାହା ତୁରନ୍ତ ଜଣାଇବାପାଇଁ ସେ ପରାମର୍ଶ ଦେଇଥିଲେ । ଏହି ଜିଲ୍ଲରେ ଥିବା ଉଠା ଜଳସେଚନ ପ୍ରକଳ୍ପ ମଧ୍ୟରୁ ୧୨୭ ଗୋଟି ପ୍ୟବସ୍ଥା ତୁରନ୍ତ କାର୍ଯ୍ୟକାରୀ କରି ଫସଲକୁ ପାଣି ସେବାଇଦେବା ପାଇଁ ସେ ନିର୍ଦ୍ଦେଶ ଦେଇଥିଲେ ।

ଏକ-ପର୍ବରେ ଆବଶ୍ୟକ ହେଉଥିବା ଅର୍ଥ ଓ ବିଦ୍ୟୁତ ସରଞ୍ଚାମ ଯୋଗାଇଦେବା ଉପରେ ସଂପୃକ୍ତ ବିଭାଗ ତତ୍ପରତା ପ୍ରକାଶ କରିବାକୁ ସେ ସେମାନଙ୍କୁ କହିଥିଲେ । ମଧ୍ୟମ ଜଳସେଚନ ଯୋଜନାରେ କେନାଲଗୁଡ଼ିକ ମରାମତି ଅଭାବରୁ ଓ ଉପର ମୁଣ୍ଡରେ କେନାଲ କାଟି ଲୋକେ ପାଣି ନେଉଥିବାରୁ ଆଘାତ ମଧ୍ୟରେ ଥିବା ସମସ୍ତ ଅଞ୍ଚଳକୁ ଯେପରି ପାଣି ଯୋଗାଇ ଦିଆଯାଏ, ସେଥିପ୍ରତି ଦୃଷ୍ଟି ଦେବାକୁ ସେ ସଂପୃକ୍ତ କର୍ମକର୍ତ୍ତାଙ୍କୁ ନିର୍ଦ୍ଦେଶ ଦେଇଥିଲେ ।

ଏହି କ୍ଷେତ୍ରରେ ଆବଶ୍ୟକ ହେଉଥିବା ଅଳ୍ପଅ ଶୁଭକର ବିଶେଷ ଗୁଡ଼ିକା ନଥିବାରୁ ଉତ୍ତୁନା ଶୁଭକ ଯୋଗାଣ ଓ ହାଟମାନଙ୍କରେ ନିର୍ଦ୍ଧାରିତ ଦରରେ ଶୁଭକ, ତେଲ, କିରୋସିନ୍ ଓ ଅନ୍ୟାନ୍ୟ ଅତ୍ୟାବଶ୍ୟକୀୟ ଖାଦ୍ୟ ପଦାର୍ଥ ବିକ୍ରୀ ଉପରେ ମତ୍ତୀ ଶ୍ରୀ ପରତନାୟକ ଶୁଭକ୍ ଅରୋପ କରିଥିଲେ । ୩୧ ତାରିଖରେ ରାଇରଙ୍ଗପୁର, ଭଦ୍ରକା ଓ ଦାଲେଶ୍ୱର ଜିଲ୍ଲାର ନୀଳଗିରି ସର୍କ୍ଟିକିନରେ କ୍ଷତିଗ୍ରସ୍ତ ଅଞ୍ଚଳ ପରିଦର୍ଶନ କରିଥିଲେ ।

**ମରୁଡ଼ି ଅଞ୍ଚଳରେ ପଡ଼ିକାର୍ତ୍ତ**

ରାଜ୍ୟର ମରୁଡ଼ିଗ୍ରସ୍ତ ଅଞ୍ଚଳର ଗ୍ରାମମାନଙ୍କରେ ଯଥାଶୀଘ୍ର ପଡ଼ିକାର୍ତ୍ତ ପ୍ରଚଳନ କରିବାକୁ ରାଜ୍ୟ ସରକାର ହିର କରିଛନ୍ତି । ଏହି ପଡ଼ିକାର୍ତ୍ତ କରିଥାରେ ପ୍ରତ୍ୟେକ ପରିବାର ମାସକୁ ୧୩ କେ: ଟି: ଶୁଭକ ସହିତ ବାଧ୍ୟତାମୂଳକ ଭାବେ ୨ କେ: ଟି: ଗହମ କିଣିପାରିବେ । ଖାଇଟି ଗୁଡ଼ିଲେ ୨ କେ: ଟି: ରୁ ଅଧିକ ପରିମାଣର ଗହମ କିଣିପାରିବେ ।

**କୁଟୀର ଶିଳ୍ପ ପ୍ରଦର୍ଶନ**

ଗଡ଼ ଆର୍ଥିକ ଦର୍ଷ ମଧ୍ୟରେ କେନ୍ଦୁଝର ଜିଲ୍ଲାରେ ୪,୫୭୨ଟି କୁଟୀର ଶିଳ୍ପ ପ୍ରତିଷ୍ଠା କରାଯାଇ ସେଥିମଧ୍ୟମରେ ୯,୧୪୪ ଜଣ ବ୍ୟକ୍ତିଙ୍କ ପାଇଁ ନିୟୁତ୍ତି ସୁଯୋଗ ସୃଷ୍ଟି କରାଯାଇପାରିଛି । ଏଥିପାଇଁ ଏକ କୋଟି ୫ ଲକ୍ଷ ୩୨ ହଜାର ଟଙ୍କା ବିନିଯୋଗ କରାଯାଇଛି । ଉଲ୍ଲେଖଯୋଗ୍ୟ ଗଙ୍ଗା ହେଉଛି ସେ ଉପରୋକ୍ତ ସମୟ ମଧ୍ୟରେ କିଲ୍ଲାରେ ୩ ହଜାର କୁଟୀର ଶିଳ୍ପ ପ୍ରତିଷ୍ଠା କରାଯିବାର ଲକ୍ଷ୍ୟ ଧାର୍ଯ୍ୟ କରାଯାଉଅଛି ଏବଂ ବର୍ଷ ଝେଉଟୁ ଧାର୍ଯ୍ୟ ଲକ୍ଷ୍ୟର ଦେଢ଼ଗୁଣରୁ ଅଧିକ ସାଫଲ୍ୟ ଅର୍ଜନ କରାଯାଇପାରିବ । ସେହିପରି ଗଡ଼ ଶ୍ରେଣି ଜିଲ୍ଲାରେ ୧୨୦୦ଟି କୁଟୁ ଶିଳ୍ପ ପ୍ରତିଷ୍ଠା କରାଯିବାର ଲକ୍ଷ୍ୟ ଧାର୍ଯ୍ୟ କରାଯାଇଥିବା ବେଳେ ବର୍ଷ ଶେଷ ଦେହକୁ ୬୫ ଲକ୍ଷ ୩୬ ହଜାର ଟଙ୍କା ବିନିଯୋଗରେ ୧୨୩୮ଟି କୁଟୁ ଶିଳ୍ପ ପ୍ରତିଷ୍ଠା କରାଯାଇ ପାରିଥିବ ଏବଂ ଏଥିମଧ୍ୟମରେ ୬୦୨ ଜଣଙ୍କୁ କାମ ମିଳିଥିବ ।

**ଆଇ. ଆର. ଡି.ରେ ଦୁଇଲକ୍ଷ ବ୍ୟକ୍ତି ଉପକୃତ**

ସମସ୍ତ ଗ୍ରାମ୍ୟ ଉଦୟନ କାର୍ଯ୍ୟକ୍ରମ ଦ୍ୱାରା ୧୯୮୬-୮୭ ରେ ଉଦୟ ପୂରାତନ ଓ ନୂତନ ହିତାଧିକାରୀଙ୍କୁ ମିଶାଇ ମୋଟରେ ୨ ଲକ୍ଷ ୬ ହଜାର ୮୭୨ ଜଣ ଉପକୃତ ହୋଇଛନ୍ତି । ସେମାନଙ୍କ ମଧ୍ୟରେ ୧୫,୦୨୧ ଜଣ ମହିଳା ଅନ୍ତର୍ଭୁକ୍ତ । ହିତାଧିକାରୀମାନଙ୍କ ମଧ୍ୟରେ ୪୭,୬୩୧ ଜଣ ତପସିଲଗୁଡ଼ିକା ଓ

୫୩,୩୨୦ ଜଣ ତପସିଲଗୁଡ଼ିକା ସଂପ୍ରଦାୟର ଲୋକ ଅନ୍ତର୍ଭୁକ୍ତ । ଏହି ସମୟ ମଧ୍ୟରେ ୧୧,୨୬୨ ଜଣ ମହିଳାଙ୍କ ସମେତ ୧୨୫ ୩୩୫ଜଣ ୨୮୪ ଜଣ ବ୍ୟକ୍ତିଙ୍କୁ ନୂତନ ଭାବେ ଏହି ଯୋଜନାର ପରିସରଭୁକ୍ତ କରାଯାଇଥିବା ବେଳେ ଏହି ଯୋଜନାରେ ପୂର୍ବରୁ ସାହାଯ୍ୟପ୍ରାପ୍ତ ମାତ୍ର ଦାରିଦ୍ର୍ୟ ସୀମାରେଖା ଉପରକୁ ଆସିପାରି ନ ଥିବା ୩୬,୭୫୯ ଜଣ ମହିଳାଙ୍କ ସମେତ ୭୪.୫୮୮ ଜଣଙ୍କୁ ପୁନର୍ବାର ସାହାଯ୍ୟ ଦିଆଯାଇଛି ।

ଆଦୁନିୟୁତ୍ତି କାର୍ଯ୍ୟକ୍ରମ ଦ୍ୱାରା ଏହି ସମୟ ମଧ୍ୟରେ ୨,୨୫୩ ଜଣ ମହିଳାଙ୍କ ସମେତ ୮,୨୯୪ ଜଣଙ୍କୁ ବିଭିନ୍ନ ଧର୍ମା ନୂତନ ତାଲିମ ବିଆପାର ସେମାନଙ୍କ ମଧ୍ୟରୁ ୧,୪୦୭ ଜଣ ମହିଳାଙ୍କ ସମେତ ୫,୮୦୩ ଜଣଙ୍କୁ ଅନୁଷ୍ଠାନ କରାଯାଇଛି । ଏମାନଙ୍କ ମଧ୍ୟରେ ୧,୫୨୨ ଜଣ ତପସିଲଗୁଡ଼ିକା ଓ ୧,୨୯୪ ଜଣ ତପସିଲଗୁଡ଼ିକା ସଂପ୍ରଦାୟର ଲୋକ ଅନ୍ତର୍ଭୁକ୍ତ ।

କୃଷିଭିତ୍ତିକ କାର୍ଯ୍ୟକ୍ରମଗୁଡ଼ିକ ମଧ୍ୟରେ ୧,୫୦୯ ଜଣ ଝୁଲନୟନ ଦ୍ୱାରା ଓ ୮୮୯ ଜଣ ବରିଷ୍ଠଦ୍ୱାରା ୧,୬୭୨ ଜଣ ଉପକୃତ ହୋଇଥିବା ବେଳେ ୧୫,୧୨୭ ଜଣ ହିତାଧିକାରୀଙ୍କୁ ହଳ-ବନ୍ଦ ଓ ବନ୍ଦ ଗାଡ଼ି ଯୋଗାଇ ଦିଆଯାଇଛି ।

କ୍ଷୁଦ୍ର ଜଳସେଚନ ସୁବିଧା ସୃଷ୍ଟିକରି ଏହି ସମୟ ମଧ୍ୟରେ ଯେଉଁମାନେ ଉପକୃତ ହୋଇଛନ୍ତି, ସେମାନଙ୍କ ମଧ୍ୟରେ ୫,୧୮୪ ଜଣ ସେତକୂପ, ୧୬୫୩ ନଳ କୂପ, ୧,୫୫୬ ଜଣ ପମ୍ପସେଟ୍ ଓ ୪୦୩ ଜଣ ବ୍ୟକ୍ତିଗତ ଯୋଗାଣ କରିପାରିଛନ୍ତି ।

ଏହି ସମୟ ମଧ୍ୟରେ ୪,୭୧୫ ଜଣ ଦୁଧିଆଦୀ ପଶୁପାଳନ-ଦ୍ୱାରା ୧୯,୯୪୩ ଜଣ ଛେଳି ଓ ମେଘା ପାଳନ ଦ୍ୱାରା, ୧,୭୦୫ ଜଣ ଗୁଷ୍ଠି ପାଳନ ଦ୍ୱାରା ଓ ୪୮୪ ଜଣ କୁକୁଡ଼ା ଓ ବତଳ ପାଳନ ଦ୍ୱାରା ଉପକୃତ ହୋଇଛନ୍ତି । ଏହିପରି ତାଙ୍କରେ ବିଭିନ୍ନ ପଶୁପାଳନ ଯୋଜନା ଦ୍ୱାରା ୬୩୨ ଜଣ ମହିଳାଙ୍କ ସମେତ ମୋଟ ୨୬,୮୪୭ ଜଣ ଉପକୃତ ହୋଇଛନ୍ତି । ସେମାନଙ୍କ ମଧ୍ୟରେ ୮,୧୩୯ ଜଣ ତପସିଲଗୁଡ଼ିକା ଓ ୮,୯୫୨ ଜଣ ତପସିଲଗୁଡ଼ିକା ସଂପ୍ରଦାୟର ଲୋକ ଅନ୍ତର୍ଭୁକ୍ତ । ମାଛପୋଷ୍ଟଦ୍ୱାରା ୭୭ ଜଣ ମହିଳାଙ୍କ ସମେତ ୩,୮୩୯ ଜଣ ଏହି ସମୟ ମଧ୍ୟରେ ଉପକୃତ ହୋଇଛନ୍ତି । ଏ ମଧ୍ୟରେ ୨,୧୬୪ ଜଣ ତପସିଲଗୁଡ଼ିକା ଓ ୫୧୨ ଜଣ ତପସିଲ ଗୁଡ଼ିକା ସଂପ୍ରଦାୟର ଲୋକ ଅନ୍ତର୍ଭୁକ୍ତ । ଏହା ବ୍ୟତିତ ୫୨୧ ଜଣ ତପସି ଓ ମତୁମାଣି ଶୁଷ୍ଟଦ୍ୱାରା ଉପକୃତ ହୋଇଛନ୍ତି ।

ଗ୍ରାମ୍ୟ କାରିଗର ଓ କାରିଗରୀ ଶିଳ୍ପର ବିକାଶ କାର୍ଯ୍ୟକ୍ରମ ଦ୍ୱାରା ୧୦,୩୯୪ ଜଣ ମହିଳାଙ୍କ ସମେତ ମୋଟ ୧୨୫ ୩୪୫ ହଜାର ୩୦୮ ଜଣ ଉପକୃତ ହୋଇଛନ୍ତି । ସେମାନଙ୍କ ମଧ୍ୟରେ ୨୯,୯୮୮ ଜଣ ତପସିଲଗୁଡ଼ିକା ଓ ୨୮,୨୪୩ ଜଣ ତପସିଲଗୁଡ଼ିକା ସଂପ୍ରଦାୟର ଲୋକ ଅନ୍ତର୍ଭୁକ୍ତ । ଏମାନଙ୍କ ମଧ୍ୟରେ ଦୋକାନ ସର ମରାମତି ଓ ରକ୍ଷଣା, ଦେକ୍ଷଣ ପାଇଁ ୩,୩୯୪ ଜଣ, ୪,୧୭୩ ଜଣ ଦରଦୀ ଦୋକାନୀ ୬୮ ଜଣ ଯୋଗା ମରାମତି ବ୍ୟବସାୟ ଓ ୧,୫୬୪ ଜଣ ଚିକିତ୍ସାସ୍ୱଳ୍ପ ଅନ୍ତର୍ଭୁକ୍ତ । ଏହା ବ୍ୟତିତ ୧୪,୬୫୬ ଜଣଙ୍କୁ ବନ୍ଦଗାଡ଼ି ଓ ବନ୍ଦ ଚିଣିକା ପାଇଁ ସାହାଯ୍ୟ କରାଯାଇଥିବା

ଦେବେ ୧ଲକ୍ଷ ୫ହଜାର ୧୫୭ ଜଣ ଶୁଦ୍ର ବ୍ୟବସାୟୀ ଏବଂ ୫,୨୬୧ ଜଣ ଅନ୍ୟାନ୍ୟ ବ୍ୟବସାୟୀ ମଧ୍ୟ ଉପକୃତ ହୋଇଛନ୍ତି ।

ଗତ ଆର୍ଥିକ ବର୍ଷରେ ଆର. ଆର. ଡି: କାର୍ଯ୍ୟକ୍ରମ ଦ୍ୱାରା କଟକ ଜିଲ୍ଲାରେ ସର୍ବାଧିକ ୩୪,୩୧୬ ଜଣ ଏବଂ ତା' ପଛକୁ କୋରାପୁଟ ଓ ପୁରୀ ଜିଲ୍ଲାରେ ଯଥାକ୍ରମେ ୨୩,୨୧୫ ଜଣ ଓ ୨୧,୬୩୧ ଜଣ ଉପକୃତ ହୋଇଛନ୍ତି ।

### ପ୍ରାକୃତିକ ବିପର୍ଯ୍ୟୟ କମିଟି ବୈଠକ

ସଚିବାଳୟରେ ଗତ ସେପ୍ଟେମ୍ବର ୨ତାରିଖ ଦିନ ମୁଖ୍ୟମନ୍ତ୍ରୀ ଶ୍ରୀ ଜାନକୀଚରଣ ପଟ୍ଟନାୟକଙ୍କ ଅଧ୍ୟକ୍ଷତାରେ ରାଜ୍ୟସଭା ପ୍ରାକୃତିକ ବିପର୍ଯ୍ୟୟ କମିଟିର ବୈଠକ ଅନୁଷ୍ଠିତ ହୋଇ ସାଂପ୍ରତିକ ମରୁଡ଼ିକମିତ ଗୁରୁତର ପରିସ୍ଥିତିର ସର୍ବଶେଷ ପର୍ଯ୍ୟାଲୋଚନା କରାଯିବା ସଂଗ୍ରହ ସଂଗ୍ରହ ଏହାର ମୁକାବିଲ ପାଇଁ ନିଆଯାଇଥିବା ବିଭିନ୍ନ ସରକାରୀ ପଦକ୍ଷେପ ସଂପର୍କରେ ସମୀକ୍ଷା କରାଯାଇଥିଲା । ଏହି ବୈଠକରେ କେନ୍ଦ୍ର ସ୍ୱରାଷ୍ଟ୍ର ବିଭାଗ ରାଷ୍ଟ୍ରମନ୍ତ୍ରୀ ଶ୍ରୀ ଚିତ୍ରାମଣି ପାଣିଗ୍ରାହୀ ଓ କେନ୍ଦ୍ର କଲ୍ୟାଣ ବିଭାଗ ଉପମନ୍ତ୍ରୀ ଶ୍ରୀ ଗିରିଧାରୀ ଗମାଙ୍ଗୋଳ ସମେତ ରାଜ୍ୟର ଅଧିକାରୀମଣ୍ଡଳ, ଏମ୍. ପି. ଓ ବିଧାୟକ ଯୋଗ ଦେଇଥିଲେ ।

ରାଜ୍ୟର ଗୁରୁତର ମରୁଡ଼ି ପରିସ୍ଥିତି ସଂପର୍କରେ ଆଲୋଚନା କରି ମୁଖ୍ୟମନ୍ତ୍ରୀ କହିଲେ ଯେ ବିପନ୍ନ ଲୋକମାନଙ୍କର ଦୁର୍ଦ୍ଦଶା ମୋଚନପାଇଁ ସରକାର ସବୁମତେ ଉଦ୍ୟମ କରୁଛନ୍ତି ଏବଂ ମରୁଡ଼ିକମିତ ବିଭିନ୍ନ ସମସ୍ୟା ପ୍ରତି ସରକାର ସଚେତନ ଅଛନ୍ତି । ରାଜ୍ୟସଭା ପ୍ରାକୃତିକ ବିପର୍ଯ୍ୟୟ କମିଟିର ରାଜ୍ୟ ମରୁଡ଼ି କମିଟି ଓ ଜିଲ୍ଲା ପ୍ରାକୃତିକ ବିପର୍ଯ୍ୟୟ କମିଟିଗୁଡ଼ିକୁ ମଧ୍ୟ ଜିଲ୍ଲା ମରୁଡ଼ି କମିଟିରୂପେ ପରିଣତ କରାଯିବା ପାଇଁ ଶିର ହୋଇଛି । ମରୁଡ଼ି କାର୍ଯ୍ୟକ୍ରମ ପରିଚାଳନା କରିବା ପାଇଁ ଏମ୍. ପି. ଓ ଅଧ୍ୟକ୍ଷତାରେ ବୁକ୍ସରରେ ଗୋଟିଏ ଲେଖାଏଁ ୬ କଣ୍ଠିଆ କମିଟି ଗଠାଯାଇ ସଂପୂର୍ଣ୍ଣ ବିଧାୟକ ଏହାର ଉପାଧ୍ୟକ୍ଷ ରହିବେ । ଏହି କମିଟିରେ ୨ଲକ୍ଷ ସରକାର ଓ ପଂଶ୍ୱୟତ କମିଟି ଚେୟାରମ୍ୟାନ୍ ସଦସ୍ୟ ରହିବେ ଓ ସଂପୂର୍ଣ୍ଣ ବି. ଡି. ଓ. ଆବାହକରୂପେ ଦାକ୍ଷିଣ୍ୟ ରହେ । ଶତକଡ଼ା ୭୫ ଉତ୍ପାଦ ଅଧିକ ଫସଲ କ୍ଷତିଗ୍ରସ୍ତ ହୋଇଥିବା ଅଂଚଳଗୁଡ଼ିକରେ ଅନ୍ୟତମ ୩୦୦ ଜଣଙ୍କୁ ଓ ଶତକଡ଼ା ୫୦ରୁ କ୍ଷତିଗ୍ରସ୍ତ ଅଂଚଳରେ ୧୦୦ ଜଣଙ୍କୁ କାମଧାନ୍ଦା ଯୋଗାଇ ଦିଆଯିବ ବୋଲି ମୁଖ୍ୟମନ୍ତ୍ରୀ ପ୍ରକାଶ କରିଥିଲେ । ସେ ପୁଣି କହିଲେ ଯେ ମରୁଡ଼ିପାଇଁ କେନ୍ଦ୍ରୀୟ ସାହାଯ୍ୟକୁ ଅପେକ୍ଷା ନକରି ରାଜ୍ୟ ସରକାର ବିଭିନ୍ନ କାର୍ଯ୍ୟକ୍ରମ ଦ୍ୱାରା ଅର୍ଥ ମଂଚୁର କରିଛନ୍ତି ।

ଏହାପରେ ରାଜ୍ୟମନ୍ତ୍ରୀ ଶ୍ରୀ ଯୁଗଳ କିଶୋର ପଟ୍ଟନାୟକ ମରୁଡ଼ିର କ୍ଷତି ସର୍ବମଧ୍ୟ ଏବଂ ବିଭିନ୍ନ କାର୍ଯ୍ୟକ୍ରମ ପାଇଁ ମଂଚୁର କରାଯାଇଥିବା ଅର୍ଥର ପରିମାଣ ସଂପର୍କରେ ସୂଚନା ଦେଇଥିଲେ ଶ୍ରୀ ପଟ୍ଟନାୟକ କହିଲେ ଯେ ରାଜ୍ୟର ୨୫୯ଟି ବ୍ଲକ୍ ଅନ୍ତର୍ଗତ ୨୯,୨୮୮ଟି ଗ୍ରାମ କ୍ଷତିଗ୍ରସ୍ତ ହୋଇଛି । ମରୁଡ଼ି ଅଂଚଳରେ କର୍ମକ୍ରମ ପାଇଁ ସରକାର ସମୁଦାୟ ୬କୋଟି ୯୪ଲକ୍ଷ ୭୦ ହଜାର ୫୦୦ଟଙ୍କା ମଂଚୁର କରିଛନ୍ତି ବୋଲି ସେ ସୂଚନା ଦେଇଥିଲେ । ଚଳୁଥିବା ଗୋଦଳସେଚନ ପଦ୍ଧତି କମିଟିରେ

କଳ ଯୋଗାଣ ଏବଂ ବିପନ୍ନ ଲୋକଙ୍କୁ ଶ୍ରମଭିତ୍ତିକ କାର୍ଯ୍ୟ ଯୋଗାଇବା ଉପରେ ସରକାର ଗୁରୁତ୍ୱ ଦେଉଥିବାକୁ ଏ ଦ୍ୱାରା ସରକାର ଯଥାକ୍ରମେ ୨ କୋଟି ୫୦ ଲକ୍ଷ ଟଙ୍କା ଏବଂ ୨ କୋଟି ୭୫ ଲକ୍ଷ ଟଙ୍କା ମଂଚୁର କରାଯାଇଛି । ଉପା କଳସେଚନପାଇଁ ଉଦ୍ଦିଷ୍ଟ ଅର୍ଥର ବିନିଯୋଗରେ ୨ ହଜାର ପଦ୍ଧତିରେ ସେଚନାଳୀ ନିର୍ମାଣ, ୯୦୦ ପଦ୍ଧତିର ସ୍ଥାନାନ୍ତରଣ ଏବଂ ୧୦୦ଟି ନୂତନ ପଦ୍ଧତି ନିର୍ମାଣ କରାଯିବ । କୃଷି ଶ୍ରମିକମାନଙ୍କୁ ଶ୍ରମଭିତ୍ତିକ କାର୍ଯ୍ୟ ଯୋଗାଇ ଦେବା ଦ୍ୱାରା ସରକାର ମଂଚୁର ହୋଇଥିବା ଅର୍ଥ ମଧ୍ୟରେ ସରକାର ଜିଲ୍ଲା ୪୨ ଲକ୍ଷ ଟଙ୍କା, କଳାହାଣ୍ଡିକୁ ୯୫ ଲକ୍ଷ ଟଙ୍କା, କୋରାପୁଟକୁ ୪୯ ଲକ୍ଷ ଟଙ୍କା, ପୁରୀକୁ ୧୪ ଲକ୍ଷ ଟଙ୍କା, ସମଲପୁରକୁ ୧୫ ଲକ୍ଷ ଟଙ୍କା, ଗଂଜାମକୁ ୨୫ ଲକ୍ଷ ଟଙ୍କା ଅନ୍ତର୍ଭୁକ୍ତ । ଏହା ବ୍ୟତୀତ ଅବଶିଷ୍ଟ ଜିଲ୍ଲାମାନଙ୍କୁ ଏଥିପାଇଁ ୫ଲକ୍ଷ ଟଙ୍କା ଲେଖାଏଁ ମଂଚୁର କରାଯାଇଛି । କଳସେଚନ ବ୍ୟବହାର ପାଇଁ ଅତିବ୍ୟୟ ନିର୍ମାଣ କରିବା ଦ୍ୱାରା ସରକାର ସବୁ ଜିଲ୍ଲାକୁ ସମୁଦାୟ ୧୮ ଲକ୍ଷ ଟଙ୍କା ପାଳାୟକ ଯୋଗାଣପାଇଁ ଚାହୁଁଛନ୍ତି ଶନନପାଇଁ ବୃକ୍ଷାମ୍ଳ, କଳାହାଣ୍ଡି ଓ କୋରାପୁଟ ଜିଲ୍ଲାକୁ ୨ଲକ୍ଷ ଟଙ୍କା ଲେଖାଏଁ ସମୁଦାୟ ୬ଲକ୍ଷ ଟଙ୍କା ଏବଂ ନଳକୃପ ଶନନପାଇଁ ୬୦ଲକ୍ଷ ୪୦ ହଜାର ଟଙ୍କା ମଂଚୁର କରାଯାଇଛି । ମରୁଡ଼ିଗ୍ରସ୍ତ ଅଂଚଳର ଜଳକୃଷି ଗ୍ରାମଗୁଡ଼ିକରେ ସମୁଦାୟ ୧୫ ହଜାର ନଳକୃପ ଚପାଯିବ ବୋଲି ଶିର ହୋଇଛି । ଏଥିପାଇଁ ଅଧିକ ସଂଖ୍ୟକ ଚିପ୍ ସମ୍ପୂର୍ଣ୍ଣ ହେଉଛି ବୋଲି ଉକ୍ତମନ୍ତ୍ରୀ ସୂଚନା ଦେଇଥିଲେ ।

ଶ୍ରୀ ପଟ୍ଟନାୟକ କହିଲେ ଯେ ମାଗଣାଶାଦ୍ୟ ଯୋଗାଣ କାର୍ଯ୍ୟକ୍ରମ ଅନୁଯାୟୀ କୋରାପୁଟ ଓ କଳାହାଣ୍ଡି ଜିଲ୍ଲାର ବୃକ୍ଷ, ଅକ୍ଷମ, ଶିଶୁ ଓ ଗର୍ଭବତୀ ଓ ପ୍ରତ୍ୱି ମହିଳାମାନଙ୍କୁ ଶାଦ୍ୟ ଯୋଗାଇ ଦେବାକୁ ଯଥାକ୍ରମେ ୩ଲକ୍ଷ ୬୩ ହଜାର ଟଙ୍କା ଏବଂ ୮୧ଲକ୍ଷ ୬୭ ହଜାର ୫୦୦ ଟଙ୍କା ମଂଚୁର କରାଯାଇଛି । ଏହି ଅର୍ଥ ବିନିଯୋଗରେ କୋରାପୁଟ ଜିଲ୍ଲାରେ ଅଧିକ ୧୦ହଜାର ଓ କଳାହାଣ୍ଡି ଜିଲ୍ଲାରେ ଅଧିକ ୯୦ ହଜାର ବ୍ୟକ୍ତିଙ୍କୁ କଳାହାଣ୍ଡି ମାଗଣା ଲୋକନ ଦିଆଯାଇଛି । ଏହା ବ୍ୟତୀତ ରାଜ୍ୟର ବିଭିନ୍ନ ମରୁଡ଼ିଗ୍ରସ୍ତ ଅଂଚଳରେ ୨୨ ଲକ୍ଷ ୧୬ ହଜାର ୧୯୦ ଜଣଙ୍କୁ ପାଧାରଣ ଲୋକନ ଓ ମାଗଣା ଶାଦ୍ୟ ଦିଆଯାଇଛି ।

ସେତ ଓ ଶକ୍ତିମନ୍ତ୍ରୀ ଶ୍ରୀ ମତନୁ ଅହୀ ଉପା କଳସେଚନ ପଦ୍ଧତିଗୁଡ଼ିକୁ ସକ୍ରିୟ କରିବା ଦିଗରେ ସରକାର ବିହିତ ପଦକ୍ଷେପ ନେଉଛନ୍ତି ବୋଲି ପ୍ରକାଶ କରିଥିଲେ ।

ଅନ୍ୟାନ୍ୟ ଶାଖା ବିଭାଗରୁ ବ୍ୟୟଗୁଡ଼ିକର ଯୋଗାଣ ଏବଂ ମୁଖ୍ୟବୃକ୍ଷ ଲୋକନ ଉପରେ ଗୁରୁତ୍ୱ ଆରୋପକରି ବିଭାଗୀୟ ମନ୍ତ୍ରୀ ଶ୍ରୀ ହରିହର ଜରଣ କହିଲେ ଯେ ସରକାରୀ ଶୁକ୍ରାଦି ଦୋକାନ ସାହାଯ୍ୟରେ ନିର୍ଦ୍ଧାରିତ ଦରରେ ଗୁରୁତ୍ୱ ଯୋଗାଇ ଦେବାର ବ୍ୟବସ୍ଥା ହୋଇଛି । ବର୍ତ୍ତମାନ ସରକାରୀ ପାଖରେ ୧ଲକ୍ଷ ୨ ହଜାର ମେଟ୍ରିକ୍ ଟନ ଗୁରୁତ୍ୱ ମହତ୍ୱ ରହିଛି ଏବଂ ଶୋଳ ବଜାରରୁ ଅଧିକ ୧ଲକ୍ଷ ଟନ ଗୁରୁତ୍ୱ ଖର୍ଚ୍ଚ କରାଯିବାପାଇଁ ବ୍ୟବସ୍ଥା ହୋଇଛି । ଏହା ବ୍ୟତୀତ ମରୁଡ଼ିଗ୍ରସ୍ତ ଅଂଚଳ ଓ ଆଦିବାସୀ ଅଂଚଳର ହାତଗୁଡ଼ିକରେ ଗୁରୁତ୍ୱ, କିରୋଲିନି ଓ ଖାରଦା ତେଲ ସୁଲଭ ମୂଲ୍ୟରେ ଯୋଗାଇ ଦେବାର ବ୍ୟବସ୍ଥା ହୋଇଛି ।

କେନ୍ଦ୍ର ସ୍ୱରାଷ୍ଟ୍ରମନ୍ତ୍ରୀ ଶ୍ରୀ ଚିତ୍ରାମଣି ପାଣିଗ୍ରାହୀ କେନ୍ଦ୍ରୀୟ ସାହାଯ୍ୟ ନିକ୍ଷେପରେ କୌଣସି ଅସୁବିଧା ହେବ ନାହିଁ

ବୋଲି ସୂଚନାଦେଇ କହିଲେ ଯେ ପ୍ରଧାନମନ୍ତ୍ରୀ ଜାତୀୟ ହରରେ  
 ରପ୍ତକ୍ରିୟା ଏହି ବିପର୍ଯ୍ୟୟର ମୁକାବିଲପାଇଁ ବ୍ୟାପକ କାର୍ଯ୍ୟକ୍ରମ  
 ଗ୍ରହଣ କରିଛନ୍ତି ଏବଂ ମରୁଡ଼ି ସାହାଯ୍ୟ କାର୍ଯ୍ୟକ୍ରମ ପ୍ରତି ଗୁରୁତ୍ୱ  
 ଥରୋପ କରିଛନ୍ତି । ବିପର ଅଂଚଳରେ ଔଷଧ ଯୋଗାଣ, ମାଗଣା  
 ଗୋଟନ କେନ୍ଦ୍ର ସ୍ଥାପନ ଏବଂ ସର୍ବନିମ୍ନ ମରୁରା ପ୍ରଦାନ  
 ଉପରେ ସେ ଗୁରୁତ୍ୱ ଥରୋପ କରିଥିଲେ ।

ଏହି ଦୈନିକରେ କୃଷିମନ୍ତ୍ରୀ ଶ୍ରୀ ରାସବିହାରୀ ବେହେରା,  
 ନଗର ଉତ୍ତର ରାଷ୍ଟ୍ରମନ୍ତ୍ରୀ ଶ୍ରୀ ବଚକୃଷ୍ଣ ଜେନା, ଗୋଷ୍ଠୀ  
 ଉତ୍ତର ଓ ଗ୍ରାମ୍ୟ ପୁନର୍ଗଠନ ରାଷ୍ଟ୍ରମନ୍ତ୍ରୀ ଶ୍ରୀ ହରିହର ଶ୍ରୀ  
 ଯୋଗ ଦେଇଥିଲେ । ଏମାନଙ୍କ ବ୍ୟତୀତ ପୂର୍ବତନ ମୁଖ୍ୟମନ୍ତ୍ରୀ  
 ଶ୍ରୀମତୀ ନରୀନୀ ଶତପଥୀ, ଏନ୍. ପି. ସର୍ବଶ୍ରୀ କେ. ପି. ସିଂହଦେଓ,  
 ନିତ୍ୟାନନ୍ଦ ମିଶ୍ର, ଚିନ୍ତାମଣି ଜେନା, ଶ୍ରୀବତ୍ସ ପାଣିଗ୍ରାହୀ,  
 ଲକ୍ଷ୍ମଣ ମଳିକ, ଆର. କରଲାଥ ରାଓ, ସୋମନାଥ ରଥ,  
 ଶତପଥୀ ପ୍ରଧାନୀ, ଗୟାଲ୍-ଏ ଚୂଡ଼ା, ରାଧାକାନ୍ତ ବିଗଲ,  
 ସୁନିଲ ପଟ୍ଟନାୟକ, ଶତେଶ୍ୱର କୁସୁମ, ଅନନ୍ତଚରଣ ସେଠୀ,  
 ମୋରିଶ୍ କୁରୁର, ହରିହର ସୋରେନ୍, ଦାସୁଦେବ ମହାପାତ୍ର ଓ  
 ଶ୍ରୀମତୀ ରଘୁବତୀ ପଟ୍ଟନାୟକ, ବିଧାୟକ ସର୍ବଶ୍ରୀ ଅପ୍ପା-  
 ପଟ୍ଟନାୟକ, ଦୋରଗୋବିନ୍ଦ ନାୟକ, ଅଶୋକ କୁମାର  
 ତୌଧୁରୀ, କୈଳାସ ଚନ୍ଦ୍ର ମଲିକ, ଉଦାଧର ମାଝୀ,  
 କରଲାଥ ଗାଗଡ, ଡାଃ ସୁପ୍ରିୟକୂମାର ପୂର୍ଣ୍ଣ, ପଦାଂକୂମାର  
 ସେଠୀ ଓ ନରୀନୀକାନ୍ତ ମହାଶି-କ ସମେତ ପୁରତନ  
 ରାଜସ୍ୱମନ୍ତ୍ରୀ ଶ୍ରୀ କାକୁତ୍ସଭ ଲେଙ୍କା ଓ ପୁରତନ ବିଧାୟକ  
 ଶ୍ରୀ କୈଳାସ ମହାପାତ୍ର ପ୍ରମୁଖ ବିଶିଷ୍ଟ ବ୍ୟକ୍ତିମାନେ ଯୋଗ ଦେଇ  
 ଆମେତନାରେ ଅଂଶ ଗ୍ରହଣ କରିଥିଲେ । ଏହା ବ୍ୟତୀତ ମୁଖ୍ୟ  
 ଶାସନ ସଚିବ ଶ୍ରୀ ନିଜିନୀକାନ୍ତ ପଣ୍ଡା, ଅତିରିକ୍ତ ମୁଖ୍ୟ ଶାସନ  
 ସଚିବ ଶ୍ରୀ ରମାନାଥ ରଥ, ସୂଚକ ରିମିଏ କମିଶନର  
 ଶ୍ରୀ କେ. ଶ୍ରୀନିବାସନ୍, ଗାଜସ୍ୱ ଅର୍ପକ ସରଂ ଶ୍ରୀ ପି. ଏସ୍.  
 ହରିନ୍ ମହାନ୍ତ, ରାଜସ୍ୱ ଡିଭିଜନର କମିଶନରମାନଙ୍କ ସମେତ  
 କେତେକ ନିମ୍ନସ୍ତରୀୟ ଏହି ଦୈନିକରେ ଯୋଗଦେଇଥିଲେ ।

**ଆମ୍ଭଙ୍କ ପାଇଁ କାମଧରୀ**

ସାମାଜିକ କର୍ମବ୍ୟୟ ବୃଦ୍ଧି ଦିନିକ ସରକାରୀ  
 କାର୍ଯ୍ୟକ୍ରମ, ନିଗମ ତଥା ରାଜ୍ୟର ଶିକ୍ଷାବ୍ୟୟମାନଙ୍କରେ  
 ଶାସନିକ ଅନ୍ତର ବ୍ୟକ୍ତିମାନଙ୍କୁ ଅସ୍ତ୍ରାଧିକାର ଦିଲିଲେ ନିରୁଡ୍ଧି  
 ଦେବାକୁ ମୁଖ୍ୟ ଶାସନ ସଚିବ ଶ୍ରୀ ନରୀନୀକାନ୍ତ ପଣ୍ଡା ନିର୍ଦ୍ଦେଶ  
 ଦେଇଛନ୍ତି । ଗରକାରି ଶାସନିକ ଅନ୍ତର ବ୍ୟକ୍ତିଙ୍କର ଅନ୍ତରାନ୍ତ  
 ସଂପର୍କରେ ଉଚ୍ଚପଦର ସରକାରୀ କର୍ମଚାରୀ ଏବଂ ନିଗମ ତଥା  
 ବିଭାଗସ୍ଥାନରୁ ପ୍ରତିନିଧିମାନଙ୍କ ସହ ଆମେତନା କର-  
 ଦେଲେ ଶ୍ରୀ ପଣ୍ଡା ବିଭିନ୍ନ ସରକାରୀ କାର୍ଯ୍ୟକ୍ରମ ଓ ସରକାରୀ  
 ନିସଂସାଧାନ ସଂଗ୍ରାରେ ଏହି ନିରୁଡ୍ଧି ସଂପର୍କରେ ଥିବା ନିର୍ଦ୍ଦେଶକୁ  
 ନିଆର ସହ ପାଳନ କରିବାକୁ ପରାମର୍ଶ ଦେବା ସଙ୍ଗେ ସଙ୍ଗେ  
 ମାନବିକ ଦୁର୍ଭିକ୍ଷୋଶକୁ କେତେକାରୀ ପ୍ରମୁଖାମାନେ ମଧ୍ୟ  
 ଏ କ୍ଷେତ୍ରରେ ସହଯୋଗ କରିବାକୁ ଅନୁରୋଧ କରିଥିଲେ ।

ସାମାଜିକ ଅନ୍ତର ବ୍ୟକ୍ତିମାନଙ୍କର ଅନ୍ତରାନ୍ତ ପାଇଁ କେନ୍ଦ୍ର  
 ଓ ରାଜ୍ୟ ସରକାରଙ୍କ ଆଡ଼ିକତା ବିଷୟରେ ସୂଚନା ଦେଇ  
 ମୁଖ୍ୟ ଶାସନ ସଚିବ କହିଲେ ଯେ ବିଭିନ୍ନ ଆନୁ ନିରୁଡ୍ଧି ଯୋଗନାରେ  
 ମଧ୍ୟ ଏମାନଙ୍କୁ ଅସ୍ତ୍ରାଧିକାର ଦେବା ଅବଶ୍ୟକ ଏବଂ  
 ଏଥିପାଇଁ ରାଜ୍ୟ ସରକାର ଆବଶ୍ୟକୀୟ ସାହାଯ୍ୟ ଓ ସହଯୋଗ  
 ଯୋଗାଇ ଦେବେ ।

ବିଭିନ୍ନ ସରକାରୀ ସଂଗ୍ରାରେ ଶାସନିକ ଅନ୍ତର ବ୍ୟକ୍ତି-  
 ମାନଙ୍କ ପାଇଁ ସଂରକ୍ଷିତ ସ୍ଥାନ ପୂରଣ ସଂପର୍କରେ ପ୍ରତି ମାସରେ  
 ସମୀକ୍ଷା କରିବାକୁ ଶ୍ରୀ ପଣ୍ଡା ନିର୍ଦ୍ଦେଶ ଦେଇଥିଲେ ।

ଏହି ଆମେତନା ସମୟରେ ବିଭିନ୍ନ ବିଭାଗର ଶାସନ ସଚିବ  
 ତଥା ଅତିରିକ୍ତ ମୁଖ୍ୟ ଶାସନ ସଚିବ ଶ୍ରୀ ରମାନାଥ ରଥ,  
 ଅତିରିକ୍ତ ଉତ୍ତର କମିଶନର ଶ୍ରୀ ସୁନ୍ଦର ରାଜନ୍, କୃଷି  
 ରସାଦନ କମିଶନର ଶ୍ରୀ ଏସ୍. ବି. ପାଲିତଙ୍କ ବ୍ୟତୀତ ବିଭିନ୍ନ  
 ନିଗମ ଏବଂ ଶିଳ୍ପସଂଗ୍ରାମ ପ୍ରତିନିଧିମାନେ ଯୋଗ ଦେଇଥିଲେ ।

**କଳାହାଣ୍ଡି ମରୁଡ଼ି ଅଞ୍ଚଳରେ ସୂଚନା ମନ୍ତ୍ରୀ**

ରାଜ୍ୟ ସୂଚନା ଓ ସେତ ରାଷ୍ଟ୍ରମନ୍ତ୍ରୀ ଶ୍ରୀ ରୁପିନ୍ଦ୍ର ସିଂହ  
 ଆଠଦିନ କାଳ କଟକାହାଣ୍ଡି ଜିଲ୍ଲା ମରୁଡ଼ି ଅଞ୍ଚଳର କେତେ ଗ୍ରାମ  
 ପରିଦର୍ଶନ କରି ପ୍ରତ୍ୟାପସ୍ତର ଓ ତାମ୍ରଶିଳା ଜାତି କେତେକ  
 କ୍ଷୁଦ୍ର କଳସେତନ ପ୍ରକଳ୍ପ ବୁଝି ଦେଖିଥିଲେ । ୮୫ ହଜାର  
 ଟଙ୍କା ବ୍ୟୟରେ ନିର୍ମିତ ହେଉଥିବା ଭୂମେରମୁଣ୍ଡା ସେତ ପ୍ରକଳ୍ପର  
 ନିର୍ମାଣ କାର୍ଯ୍ୟରେ ସାମାନ୍ୟ ୨୦୦ ଯେତେକ କାମଧରୀ ଯୋଗାଇ  
 ଦିଆଯାଇଥିବା ଶ୍ରୀ ସିଂହ ଉନ୍ୟ କରିଥିଲେ । ବିକିର୍ଣ୍ଣ କ୍ଷୁଦ୍ର ସେତ  
 ପ୍ରକଳ୍ପକୁ ମାତ୍ର ୬୦ ହେକ୍ଟର ଜମିକୁ କଳ ଯୋଗାଇ ସମତ  
 ହୋଇଛି ଅଥଚ ପୂର୍ବ ଦର୍ଶନମାନଙ୍କରେ ଏଠାକୁ ୧୦୮ ହେକ୍ଟର  
 ଜମି ନମସେଚିତ ହେଉଥିତ । କୃଷିମନ୍ତ୍ରୀ ଶ୍ରୀ ରାସବିହାରୀ  
 ବେହେରାଙ୍କ ସହିତ ଶ୍ରୀ ସିଂହ ଉତ୍ତରୀୟ ଅଞ୍ଚଳର ପ୍ରାୟ ୩୦ଟି  
 ଗ୍ରାମ ପରିଦର୍ଶନ କରିଥିଲେ । ଏଠାରେ ଯେଉଁ ସ୍ଥାନରେ କଳ  
 ଯୋଗାଇ ସମତ ହେଉଛି, ସେଠାରେ ରାତିଦିନ ଘଣ୍ଟି ପ୍ରକୃତ-  
 କାରୀନ ଭିତ୍ତିରେ କଳ ଯୋଗାଇ ପସର ରକ୍ଷା କରିବାକୁ  
 ସେ ବିଭାଗୀୟ ସହାମାନଙ୍କୁ ନିର୍ଦ୍ଦେଶ ଦେଇଥିଲେ । ସର୍ଥେଷ୍ଟ  
 କଳ ଥିବା ସ୍ଥାନରେ ଏକାଧିକ ପ୍ରଶାଳ ଜମିରେ କଳସେତନ  
 କରିବା ପାଇଁ କେତେକ ରଠା କଳସେତନ ପ୍ୟକ୍ସ ସ୍ଥାପନ କରିବା  
 ଉଚିତ ଶ୍ରୀ ସିଂହ ପରାମର୍ଶ ଦେଇଥିଲେ । ଇଞ୍ଜିରଡ଼ାରେ  
 ବର୍ତ୍ତମାନ ପର୍ଯ୍ୟାନ୍ତ ପରିମାଣର ଅତ୍ୟାବଶ୍ୟକୀୟ ଦ୍ରବ୍ୟ  
 ମିଳୁ ନ ଥିବାର ଅନିଯୋଗ ପାଇ ସେ ଜିଲ୍ଲା କର୍ତ୍ତୃପକ୍ଷକୁ ଏ ସବୁ  
 ଦ୍ରବ୍ୟର ବଦଳ ପରିମାଣ ତହିଁ କରିବା ନୀତି ନିର୍ଦ୍ଦେଶ ଦେଇଥିଲେ ।  
 ଏହି ଗସ୍ତ ସମୟରେ ବିରୋଦିନି, ପାମ୍ତେଲ, ଗୁରତ ଉତ୍ୟାଦି  
 ଅତ୍ୟାବଶ୍ୟକୀୟ ଦ୍ରବ୍ୟ ଯେତେ ନିର୍ଦ୍ଦାରିତ ଦରରେ ପାଉଥିବା  
 ବିଷୟ ରାଷ୍ଟ୍ରମନ୍ତ୍ରୀଙ୍କୁ ଜଣାଇଥିଲେ । ଉତ୍ତରାନ୍ତରେ କଳ-  
 ସାଧାରଣ ପର୍ଯ୍ୟକ ପରିମାଣର ଅତ୍ୟାବଶ୍ୟକୀୟ ଦ୍ରବ୍ୟ ଯୋଗାଇ  
 ମଣି କାହା କରିଥିଲେ । ଶ୍ରୀ ସିଂହ ସରକାର ମରୁଡ଼ି ଅଞ୍ଚଳ  
 କ୍ଷେତ୍ରର ନିମନ୍ତେ ଯେଉଁସବୁ ସ୍ୱତନ୍ତ୍ର ପଦକ୍ଷେପ ନେଉଛନ୍ତି,  
 ତାହା ଜନସାଧାରଣଙ୍କୁ ବୁଝାଇଥିଲେ ।

କଟକାହାଣ୍ଡି ଜିଲ୍ଲାର ୧୧ଟି କ୍ଷୁଦ୍ର କଳସେତନ ପ୍ରକଳ୍ପ ମଧ୍ୟରୁ  
 ୬୨ଟି ପ୍ରକଳ୍ପ କଳ ଯୋଗାଇ ୧୨,୩୬୭ ହେକ୍ଟର ଜମିର  
 ପସର ରକ୍ଷା ପାଇଁ ଉତ୍ୟକ କରାଯାଇଥିବା ବିଷୟ ବିଭାଗୀୟ  
 ସହାମାନେ ଶ୍ରୀ ସିଂହଙ୍କୁ ଜଣାଇଥିଲେ ।

**ଗ୍ରାମାଞ୍ଚଳରେ ରାସ୍ତା ନିର୍ମାଣ**

ଓଡ଼ିଶାରେ କାର୍ଯ୍ୟକାରୀ ହେଉଥିବା ଗ୍ରାମାଞ୍ଚଳ କମିଶନ  
 କ୍ଷୁମିକଳ ନିରୁଡ୍ଧି ନିର୍ଦ୍ଦରତା କାର୍ଯ୍ୟକ୍ରମ (ଆର. ଏଲ. ଭ. ଡି. ପି.)

ଅନୁଯାୟୀ ଗ୍ରାମାଞ୍ଚଳ ଗୁଡ଼ିକରେ ସଂଯୋଗକାରୀ ରାଷ୍ଟ୍ରା ସବୁ ନିର୍ମାଣ ତଥା ମରାମତି କରିବା ବାବଦରେ ଚଳିତ ଆର୍ଥିକ ବର୍ଷ ୧ କୋଟି ୪୫ ଲକ୍ଷ ୮୩ ହଜାର ୩୦୦ ଟଙ୍କା ମଞ୍ଜୁର କରାଯାଇ ସବୁଜିନିଷକୁ ଯୋଗାଇ ଦିଆଯାଇଛି । ଏହି ଅର୍ଥ ବିନିଯୋଗରେ ରାଜ୍ୟର ଗ୍ରାମାଞ୍ଚଳରେ ୪୯ ଲକ୍ଷ ୯ ହଜାର ୩୦୦ ଶ୍ରମଦିବସ ସୃଷ୍ଟି କରିବାକୁ ଲକ୍ଷ୍ୟଧାର୍ଯ୍ୟ ହୋଇଛି । ଏହି ଅର୍ଥ ମଧ୍ୟରେ ଶାନ୍ତିଶାସ୍ୟର ମୂଲ୍ୟ ବାବଦରେ ଏକ-ଚତୁର୍ଥାଂଶ ଏବଂ ନଗଦ ଅର୍ଥ ଆକାରରେ ଅବଶିଷ୍ଟ ତିନି-ଚତୁର୍ଥାଂଶ ଅବର୍ଣ୍ଣିତ ।

ବଟକ ଜିଲ୍ଲାକୁ ସର୍ବାଧିକ ୧ କୋଟି ୭୮ ଲକ୍ଷ ୪୯ ହଜାର ଟଙ୍କା, କୋରାପୁଟକୁ ୧ କୋଟି ୭୭ ଲକ୍ଷ ୫୫ ହଜାର ୫୦୦ ଟଙ୍କା, ମୟୂରଭଞ୍ଜକୁ ୧ କୋଟି ୪୨ ଲକ୍ଷ ୨୩ ହଜାର ୪୦୦ ଟଙ୍କା ଓ ଗଞ୍ଜାମ ଜିଲ୍ଲାକୁ ୧ କୋଟି ୯ ଲକ୍ଷ ୧୨ ହଜାର ୯୦୦ ଟଙ୍କା ଦିଆଯାଇଛି । ସେହିପରି ବାଲେଶ୍ଵରକୁ ୭୦ ଲକ୍ଷ ୨୯ ହଜାର ୬୦୦ ଟଙ୍କା, ବଲାଙ୍ଗୀରକୁ ୬୩ ଲକ୍ଷ ୬୭ ହଜାର ୨୦୦ ଟଙ୍କା, ବେଳାଙ୍ଗକୁ ୪୨ ଲକ୍ଷ ୧୧ ହଜାର ୨୦୦ ଟଙ୍କା, ଜଳାହାଣ୍ଡିକୁ ୮୮ ଲକ୍ଷ ୪୫ ହଜାର ଟଙ୍କା, କେନ୍ଦୁଝରକୁ ୩୦ ଲକ୍ଷ ୪୮ ହଜାର ୮୦୦ ଟଙ୍କା, ପୁରୀକୁ ୩୨ ଲକ୍ଷ ୫୧ ହଜାର ୨୦୦ ଟଙ୍କା, ପୁରୀକୁ ୯୧ ଲକ୍ଷ ୧୭ ହଜାର ୫୦୦ ଟଙ୍କା, ସମ୍ବଲପୁରକୁ ୭୧ ଲକ୍ଷ ୮୩ ହଜାର ୩୦୦ ଟଙ୍କା ଏବଂ ସୁନ୍ଦରଗଡ଼ ଜିଲ୍ଲାକୁ ୪୩ ଲକ୍ଷ ୩୨ ହଜାର ୪୦୦ ଟଙ୍କା ଯୋଗାଇ ଦିଆଯାଇଛି ।

ଗତ ଦୁଇ ମାସ ଶେଷ ସୁଦ୍ଧା ଏହି କାର୍ଯ୍ୟକ୍ରମ ବାବଦରେ ସମୁଦାୟ ୨ କୋଟି ୩ ଲକ୍ଷ ୭୧ ହଜାର ୩୦୦ ଟଙ୍କା (ଶାନ୍ତି-ଶାସ୍ୟ ଓ ଅର୍ଥ ଆକାରରେ ) ବିନିଯୋଗ କରାଯାଇ ୮ ଲକ୍ଷ ୭୨ ହଜାର ୮୦୦ ଶ୍ରମ ଦିବସ ସୃଷ୍ଟି କରାଯାଇଛି ।

**ପଞ୍ଚକ ଜନ୍ମ ଶତବାର୍ଷିକୀ**

୧୯୦୩-୧୯୧୮-୧୯୨୧ରେ ବଲାଙ୍ଗୀର ଗାନ୍ଧୀ-ଉଦ୍‌ଘୋଷଣାରେ ପଞ୍ଚକ ଗୋବିନ୍ଦ ବଲ୍ଲଭ ପଞ୍ଚକ ଜନ୍ମ-ଶତବାର୍ଷିକୀ ପାଳିତ ହୋଇଯାଇଛି । ଏହି ଉପଲକ୍ଷେ ସୁରୁ ଛାତ୍ର-ଛାତ୍ରୀମାନଙ୍କ ମଧ୍ୟରେ ବହୁତା ପ୍ରତିଯୋଗିତା ଅନୁଷ୍ଠିତ ହୋଇଥିଲା । ସତ୍ୟବାଦେ ଏହି ଉପଲକ୍ଷେ ଅନୁଷ୍ଠିତ ଜାତୀୟ ସଂହତି ସାଧାରଣ ସଭାରେ ପଞ୍ଚକ ପ୍ରତିକୃତିରେ ପୁଷ୍ପ ମାଲ୍ୟ ଅର୍ପଣ କରି ରତ୍ନପୁତ୍ର ଶ୍ରୀବାଦଳି ସ୍ଥାପନ କରାଯାଇଥିଲା । ଏଥିରେ ବିଶିଷ୍ଟ ସ୍ଵାଧୀନତା ସଂଗ୍ରାମୀଣୀ ସୁସ୍ଵାମିନୀ ପାଣିଗ୍ରାହୀ ସଭାପତିଙ୍କୁ କରି କୃତ୍ୟାପତି ଯୋଗାମାନଙ୍କୁ ପ୍ରମାଣପତ୍ର ପ୍ରଦାନ କରିଥିଲେ । ରାଜେନ୍ଦ୍ର କଲେଜର ଓଡ଼ିଆ ବିଭାଗର ଅଧ୍ୟାପକ ଶ୍ରୀ ପ୍ରଦୀପ କୁମାର ଦାସ ମୁଖ୍ୟ ବକ୍ତା ଭାବରେ ଏବଂ ପୃଥ୍ଵୀରାଜ ହାଇ-ସ୍କୁଲର ଅଧ୍ୟକ୍ଷପ୍ରାପ୍ତ ଶିକ୍ଷକ ଶ୍ରୀଯୁକ୍ତ ସର୍ବେଶ୍ଵର ରଥ ସମ୍ମାନିତ ବକ୍ତା ଭାବରେ ଯୋଗଦାନ କରି ପଞ୍ଚକ ପଞ୍ଚକର ଜୀବନୀ, ଆବର୍ଣ୍ଣ, ଜାତୀୟତାବାଦ, ଜାତୀୟ ସଂହତି ରକ୍ଷା କରିବା ବିଷୟରେ ଅବଦାନ, ଦେଶ ସେବା, ସ୍ଵାଧୀନତା ଆନ୍ଦୋଳନରେ ତାଙ୍କର ଅବଦାନ ଏବଂ ଶାସନ କ୍ଷେତ୍ରରେ ପାରଦର୍ଶିତା ଆଦି ସମ୍ବନ୍ଧରେ ଆଲୋଚନା କରିଥିଲେ । ତାଙ୍କର ଆବର୍ଣ୍ଣରେ ଅନୁପ୍ରାଣିତ ହୋଇ ଦେଶମାତୃକାର ସେବା କରିବା ସଙ୍ଗେ ସଙ୍ଗେ ସାଂପ୍ରତିକ ପରିସ୍ଥିତିରେ ଜାତୀୟ ଏକତା ଓ ସଂହତି ରକ୍ଷାକରିବାକୁ ସମସ୍ତଙ୍କୁ ପରାମର୍ଶ ଦେଇଥିଲେ । ବଲାଙ୍ଗୀର

ଅନୁବିଭାଗୀୟ ସୂଚନା ଓ ଲୋକ ସଂପର୍କ ଅଧିକାରୀ ଦିବସ ପାଳନର ସୂଚନା ଦେଇଥିଲେ । ସଭା ଶେଷରେ ପୂର୍ବତନ ପ୍ରଧାନମନ୍ତ୍ରୀ ଛାମଡ଼ା ଭଦିରା ଗାନ୍ଧୀଙ୍କ ଉପରେ ଆଧାରିତ ପ୍ରାମାଣିକ ଚଳଚ୍ଚିତ୍ର ପ୍ରଦର୍ଶନ କରାଯାଇଥିଲା ।

**ରାୟଗଡ଼ ପାନୀୟ ଜଳ ଯୋଗାଣ**

କୋରାପୁଟ ଜିଲ୍ଲାର କୁମବର୍ହିଷ୍ଣୁ ରାୟଗଡ଼ ସହରରେ ପାନୀୟ ଜଳ ଯୋଗାଣ ପାଇଁ ରାଜ୍ୟ ସରକାର ଓ ସ୍ଥାନୀୟ ପୌର କର୍ତ୍ତୃପକ୍ଷଙ୍କ ମିଳିତ ଉଦ୍ୟମରେ ବିହିତ ପଦକ୍ଷେପ ନିଆଯାଇଛି । ୩୬ ହଜାରରୁ ଊର୍ଦ୍ଧ୍ଵ ଜନସଂଖ୍ୟା ବିଶିଷ୍ଟ ଏହି ସହରରେ ଆଜିପୁର୍ବ ୧,୦୫୦ ପରିବାରଙ୍କରୁହୁ କଳ ଯୋଗାଇ ଦିଆଯିବା ସଙ୍ଗେ ସଙ୍ଗେ ସର୍ବସାଧାରଣଙ୍କ ବ୍ୟବହାର ପାଇଁ ବିଭିନ୍ନ ସ୍ଥାନରେ ୧୫୦ଟି ପାଣିକଳ ଓ ୮୮ଟି ନଳକପ୍ପ ବସାଯାଇଛି । ନଳକପ୍ପଗୁଡ଼ିକ ବସାଇବା ପାଇଁ ହରିଜନ ଓ ଆଦିବାସୀ କଲ୍ୟାଣ ବିଭାଗ ତରଫରୁ ଅନୁଦାନ ମଂଜୁର କରାଯାଇଥିଲା । ଏହି ସହରରେ ଏକ ପୂର୍ଣ୍ଣାଙ୍ଗ ଜଳ ଯୋଗାଣ କାର୍ଯ୍ୟକ୍ରମ କାର୍ଯ୍ୟକାରୀ କରିବା ପାଇଁ ୫୫ଲକ୍ଷ ଟଙ୍କାର ବ୍ୟୟ ଅଟକଳ କରାଯାଇଛି । ଉଚ୍ଚମଧ୍ୟରେ ୨ୟ ଜଳ ଯୋଗାଣ ଟ୍ୟାଂକ୍ ନିର୍ମାଣ କରିବାକୁ ୧୪ ଲକ୍ଷ ୯୯ହଜାର ଟଙ୍କା ସରକାରୀ ଅନୁଦାନ ଦିଆଯାଇଛି ।

ଗତ ଆର୍ଥିକ ବର୍ଷରେ ଏହି ପୌରାଞ୍ଚଳରେ ରାଷ୍ଟ୍ରାଗାର ଓ ନାଳ ନର୍ମା ମରାମତି ବାବଦରେ ପ୍ରାୟ ୪ଲକ୍ଷ ଟଙ୍କା, ରାଷ୍ଟ୍ରା ଆଲୋକ ପାଇଁ ୨ ଲକ୍ଷ ଟଙ୍କା, ପରିମଳ ବ୍ୟବସ୍ଥା ପାଇଁ ୭ ଲକ୍ଷ ୨୮ ହଜାରରୁ ଊର୍ଦ୍ଧ୍ଵ ଟଙ୍କା, ଉଚ୍ଚ ବିଦ୍ୟାଳୟ ପରିଷ୍କରଣ ପାଇଁ ୨ ଲକ୍ଷ ୫୫ ହଜାର ଟଙ୍କା ଏବଂ ଜଳ ଯୋଗାଣ ପାଇଁ ୧୦ ଲକ୍ଷ ୨୦ ହଜାର ଟଙ୍କା ବିନିଯୋଗ କରାଯାଇଛି ।

**ଅତ୍ୟାଧୁନିକ ଡାକ୍ତରଖାନା**

ଭୁବନେଶ୍ଵରଠାରେ ଏକ ଉଚ୍ଚ-ସ୍ତରୀୟ ଡାକ୍ତରଖାନା ସ୍ଥାପନ କରିବାପାଇଁ ସଂପ୍ରତି ଉପକଳ୍ପବୋର୍ଡ଼ ଅନୁମୋଦନ କରିଛନ୍ତି । ମାତ୍ରାସର ଆପୋଲୋ ଡାକ୍ତରଖାନା ଜାଣାରେ ଏଠାରେ ଚିକିତ୍ସା ପାଇଁ ଆବଶ୍ୟକ ପଦ୍ଧତିର ଅତ୍ୟାଧୁନିକ ଯନ୍ତ୍ରପାତି ସହାୟତାରେ ଚିକିତ୍ସା କରାଯିବ । ଏହି ଡାକ୍ତରଖାନା ଉପକଳ୍ପ ଏବଂ ଆପୋଲୋଗ୍ରୁପ (ଇଣ୍ଡିଆ ହସ୍ପିଟାଲ୍ସ କର୍ପୋରେସନ୍) ର ସହାୟତା ଚଳୁଥିବା ପ୍ରତୀତ୍ୟରେ ଯେ ମିଳିତ ଉଦ୍ୟମରେ ୧୭ କୋଟି ଟଙ୍କା ବ୍ୟୟରେ ପ୍ରତିଷ୍ଠା କରାଯିବ ବୋଲି ସୂଚନା ମିଳିଛି ।

ଏଠାରେ ଉଲ୍ଲେଖ କରାଯାଇପାରେ ଯେ ରାଜ୍ୟରେ ବୃହତ୍ ଓ ମଧ୍ୟମ ଶିଳ୍ପ ପ୍ରତିଷ୍ଠା ପାଇଁ ଉପକଳ୍ପ କାର୍ଯ୍ୟକାରୀ କୌଶଳ ଓ ଆର୍ଥିକ ସହାୟତା ଯୋଗାଇ ଦେଇଥାଏ । ଏକ ଅତ୍ୟାଧୁନିକ ଡାକ୍ତରଖାନା ପ୍ରତିଷ୍ଠା ପାଇଁ ଉପକଳ୍ପ ସହାୟତା ଯୋଗାଇଦେବା ଫଳରେ ଆମ ରାଜ୍ୟର ରାଜଧାନୀଠାରେ ଏହା ପ୍ରତିଷ୍ଠା କରିବା ସମ୍ଭବ ହୋଇ ପାରିଛି । ଏହା ପ୍ରତିଷ୍ଠିତ ହୋଇପାରିବା ପରେ ରାଜ୍ୟବାସୀଙ୍କୁ ଚିକିତ୍ସା ସୁବିଧା ଯୋଗାଇ ଦେବା କ୍ଷେତ୍ରରେ ଏକ ନୂତନ ଅଧ୍ୟାୟ ସୃଷ୍ଟି ହେବ ।

## ଅକର୍ମଣ୍ୟ କର୍ମରୀ ଓ ନିୟୁକ୍ତବାତାଙ୍କ ପାଇଁ ଜାତୀୟ ପୁରସ୍କାର

ବିକଳାଙ୍ଗ କର୍ମରୀଙ୍କ ନିୟୁକ୍ତବାତା, ଦକ୍ଷ ବିକଳାଙ୍ଗ କର୍ମରୀ ଓ ଆତ୍ମନିୟୁକ୍ତି କ୍ଷେତ୍ରରେ ଉଲ୍ଲେଖନୀୟ ସଫଳତା ହାସଲ କରିଥିବା ବିକଳାଙ୍ଗ ବ୍ୟକ୍ତିଙ୍କୁ ପ୍ରଥମ ପ୍ରଥମ ଭାବେ ପୁରସ୍କାର ପ୍ରଦାନ କରାଯିବ । ଏଥିପାଇଁ ଯୋଗ୍ୟ ବିଦେଶିତ ପ୍ରତ୍ୟେକ ବିକଳାଙ୍ଗ ଭଗି ନଗଦ ୧ ହଜାର ଟଙ୍କା ପୁରସ୍କାର ସହିତ ପ୍ରମାଣପତ୍ର, ମାନପତ୍ର ଓ ଧାତୁ ନିର୍ମିତ ଏକ ବ୍ୟାଜ ବା ପଦକ ରହିଛି ଏବଂ ସୁଦକ୍ଷ ନିୟୁକ୍ତବାତାଙ୍କୁ ପୁରସ୍କାର ସ୍ୱରୂପ ଦିଇଁ କିମ୍ବା ଦ୍ରୋଣ ପଦକ ସହିତ ମାନପତ୍ର ଦିଆଯିବ । ବିକଳାଙ୍ଗ ଅଭିଧାନ ପଦାଧିକାରୀମାନଙ୍କପାଇଁ ପ୍ରତ୍ୟେକ ପୁରସ୍କାରରେ ଗୋଟିଏ ସିଲ୍ଡ, ପ୍ରମାଣପତ୍ର ଓ ମାନପତ୍ର ଅଟୁଛି ।

ଏପରି ବିକଳାଙ୍ଗ କର୍ମରୀମାନଙ୍କର ନିୟୁକ୍ତବାତା ତଥା କର୍ମରୀମାନେ ରାଜ୍ୟ ବା କେନ୍ଦ୍ର ସରକାର କିମ୍ବା କର୍ପୋରେସନ୍ ଓ ହାସଲ ଶାସନ ସଂସ୍ଥାଗୁଡ଼ିକରେ କାର୍ଯ୍ୟ କରୁଥିବା ଆବଶ୍ୟକ । କେନ୍ଦ୍ର ଓ ରାଜ୍ୟ ସରକାରଙ୍କ ଉଦ୍ୟମରେ ପରିଷ୍କୃତିତ ସଂସ୍ଥାଗୁଡ଼ିକରେ କାର୍ଯ୍ୟ କରୁଥିବା କର୍ମରୀମାନେ ମଧ୍ୟ ପୁରସ୍କାର ଜିତ କରିବା ଉଚିତ ଯୋଗ୍ୟ ବିଦେଶିତ ହୋଇ ପାରିବେ ।

ସେହିପରି ଆତ୍ମନିୟୁକ୍ତି ସ୍ତର କରିଥିବା ବ୍ୟକ୍ତିଙ୍କ ସମେତ ଦେସରକାରୀ ଉଦ୍ୟୋଗରେ କାର୍ଯ୍ୟକରୁଥିବା କ୍ଷେତ୍ର ବିକଳାଙ୍ଗ ବ୍ୟକ୍ତିମାନଙ୍କୁ ପୁରସ୍କାର ପ୍ରଦାନ କରାଯିବ । ଅଜ୍ଞ, ମୂଳ, ଶାରୀରିକ ଅକ୍ଷମ, ମାନସିକ ବିକୃତ ଓ କୃଷ ରୋଗମୁକ୍ତ କର୍ମରୀଙ୍କର ପ୍ରତ୍ୟେକ ନିୟୁକ୍ତବାତାଙ୍କୁ ଗୋଟିଏ ଲେଖାଏଁ ପୁରସ୍କାର ପ୍ରଦାନ କରାଯିବ । ଏହି ବ୍ୟବସ୍ଥା ଅନୁଯାୟୀ ୨ଟି ଲେଖାଏଁ ପୁରସ୍କାର ଅଜ୍ଞ, ମୂଳ, ଶାରୀରିକ ଅକ୍ଷମ, ମାନସିକ ବିକୃତ ଓ କୃଷ ରୋଗମୁକ୍ତ ବିକଳାଙ୍ଗ କର୍ମରୀ ଓ ଆତ୍ମ ନିୟୁକ୍ତ ବିକଳାଙ୍ଗ ବ୍ୟକ୍ତିଙ୍କୁ ପ୍ରଦାନ କରାଯିବ । ଏତଦ୍‌ବ୍ୟତୀତ ଅନ୍ୟ ୨ଟି ପୁରସ୍କାର ବିକଳାଙ୍ଗ ବ୍ୟକ୍ତିଙ୍କ ଅଭିଧାନ କରିବା ଦିଗରେ କୃତ୍ରିମ ହାସଲ କରିଥିବା ସଂପୃକ୍ତ ପଦାଧିକାରୀଙ୍କୁ ଦିଆଯିବାର ବ୍ୟବସ୍ଥା ହୋଇଛି ।

ଏଠାରେ ଦୂରଣ କରାଯିବାରପାଇଁ ଯେ ଚିକିତ୍ସାଧୀନ, ବାଣିଜ୍ୟ ପ୍ରତିଷ୍ଠାନ, କୃଷି ଓ ଜନସେବା ସଂସ୍ଥାଗୁଡ଼ିକରେ ତାରିମପ୍ରାପ୍ତ ବିକଳାଙ୍ଗ ବ୍ୟକ୍ତିମାନଙ୍କୁ ଯଥାଯଥ କର୍ମନିୟୁକ୍ତି ଦେଇ ସେମାନଙ୍କର ଅର୍ଥନୈତିକ ଓ ମାନସିକ ବିକାଶ କରିବା ଦିଗରେ ଆମ ଦେଶରେ ସ୍ୱାଧୀନତା ପ୍ରାପ୍ତି ଠାରୁ ଉଦ୍ୟମ ଅବ୍ୟାହତ ରହିଛି । ପ୍ରାୟ ୧୪ ବର୍ଷ ତଳେ କେନ୍ଦ୍ର ସମାଜ କଲ୍ୟାଣ ମନ୍ତ୍ରାଳୟ ଏବଂ ୫ମ, କର୍ମନିୟୁକ୍ତି ଓ ଅଭିଧାନ ମନ୍ତ୍ରାଳୟର ନିର୍ଦ୍ଦିଷ୍ଟ ଉଦ୍ୟମରେ ବିକଳାଙ୍ଗ ବ୍ୟକ୍ତିଙ୍କ ଉଚ୍ଚ ଏକ ସ୍ତରର କର୍ମନିଯୋଗ ସଂସ୍ଥା ପ୍ରତିଷ୍ଠା କରାଯାଇଥିଲା । ଏ କ୍ଷେତ୍ରରେ ଅଧିକ ସଫଳତା ହାସଲ କରିବାକୁ ଏକ ବିଶେଷ ପ୍ରୋତ୍ସାହନ ସ୍ୱରୂପ ୧୯୬୯ ଠାରୁ ଭାରତର ରାଷ୍ଟ୍ରପତି ବିକଳାଙ୍ଗ କର୍ମରୀମାନଙ୍କର ନୂତନ ନିୟୁକ୍ତବାତା ଓ ଏ ଲକ୍ଷ ବିକଳାଙ୍ଗ

କର୍ମରୀଙ୍କୁ ବାର୍ଷିକ ୩ଟି ପୁରସ୍କାର ପ୍ରଦାନ କରିଆସୁଛନ୍ତି । ଏହା ଆଶାକରୁଥିବା ଓ ଉତ୍ସାହଜନକ ହୋଇଥିବାରୁ ଏହି ପରିକଳ୍ପନାର ଫରିସରକୁ ବୃଦ୍ଧି କରାଯାଇଛି ।

## ଚୌଦ୍ୱାରରେ ଭାରତର ପ୍ରଥମ ଟିଣ ଉତ୍ପାଦନ କାରଖାନା

ଚୌଦ୍ୱାର ଉତ୍କଳୁଆର ନଷେଟ୍ଠାରେ ବାର୍ଷିକ ୩୦୦ ଟନ୍ ଟିଣ ଉତ୍ପାଦନ କରିବା ନିମନ୍ତେ ଏକ କାରଖାନା ସ୍ଥାପନ କରାଯିବ । ଏହା ଭାରତର ପ୍ରଥମ ଟିଣ ଉତ୍ପାଦନ କାରଖାନା ହେବ । ଏଥିପାଇଁ ଉପକଳ୍ପ ବୋର୍ଡ଼ ବାର୍ଟିନ୍ ପ୍ରାଇଭେଟ୍ ଲିମିଟେଡ୍‌କୁ ୫୨ ବକ୍ଷ ଟଙ୍କା ରଣ ଏବଂ ୫ ଲକ୍ଷ ଟଙ୍କା ଅଂଶଧନ ମଞ୍ଜୁର କରିଛନ୍ତି । ଏଥିନିମନ୍ତେ ଆବଶ୍ୟକ ହେଉଥିବା କର୍ମାଳୟ ବିଦେଶରୁ ଆମଦାନୀ କରାଯିବ । କୋରାପୁଟ, ଠାରେ ଥିବା ଟିଣ ଖଣିରୁ ଉତ୍ପାଦିତ ଟିଣ ପଥର ମଧ୍ୟ ଏଠାରେ ବ୍ୟବହୃତ ହେବ । ବର୍ତ୍ତମାନ ଟିଣଧାରୁ ବିଦେଶରୁ ଆମଦାନୀ କରାଯାଇଛି । ଏହି ଉଦ୍ୟୋଗ ୨ କଣ ଉଚ୍ଚନିୟମ ରୂପ ଶିଳ୍ପୋଦ୍ୟୋଗୀ ମିରତର ଶ୍ରୀ ଶତାଙ୍କ ଜୈନ ଓ ଶ୍ରୀ ଦାପକ ଜୈନଙ୍କ ଦ୍ୱାରା ଉପକଳ୍ପ ସହ ମିଳିତ ଉଦ୍ୟୋଗରେ ପ୍ରତିଷ୍ଠା କରାଯାଇଛି । ଏହି ପ୍ରକଳ୍ପ ପ୍ରତିଷ୍ଠା ପାଇଁ ଏକକୋଟି ଟଙ୍କା ବ୍ୟୟ ଅଟକତ କରାଯାଇଛି ।

## ୧୭୫ କୋଟି ଟଙ୍କାର ନଳକୂଅ ଯୋଜନା

ଚଳିତ ଆର୍ଥିକ ବର୍ଷରେ ସମଗ୍ର ରାଜ୍ୟର ନଳକୂଅ ରୂପେ ଚିହ୍ନିତ ଓ ଅଣଚିହ୍ନିତ ଗ୍ରାମଗୁଡ଼ିକରେ ଆଜି ସୁଦ୍ଧା ସର୍ବମୋଟ ୧୩,୨୮୨ ଟି ନଳକୂଅ ଖନନ କରିବାକୁ ସରକାର ଏକ ବ୍ୟାପକ କାର୍ଯ୍ୟକ୍ରମ ହାତକୁ ନେଇଛନ୍ତି । ଏଗୁଡ଼ିକ ମଧ୍ୟରେ ପୂର୍ବରୁ ବସାଯାଇନଥିବା ୪,୮୭୯ଟି ନଳକୂଅ ସମେତ ଏମ୍: ଏନ୍: ପି: ଏବଂ କେନ୍ଦ୍ରୀୟ ସହାୟତାରେ ବୃତ୍ତାନ୍ୱିତ ଗ୍ରାମ୍ୟ କଳ ଯୋଗାଣ କାର୍ଯ୍ୟକ୍ରମ ଅନୁଯାୟୀ ୭,୦୦୩ଟି ନଳକୂଅ ଅଟୁଛି । ଏହା ବ୍ୟତୀତ ବର୍ତ୍ତମାନ ପାଇଁ ୮ଟି ଜିଲ୍ଲାର ଆଦିବାସୀ ଅଧ୍ୟୁଷିତ ଅଞ୍ଚଳଗୁଡ଼ିକରେ ୪୦୦ଟି ଏବଂ ମରୁଭୂମି ଗ୍ରାମଗୁଡ଼ିକରେ ୧,୦୦୦ଟି ନଳକୂଅ ବସାଇବାକୁ ଆଶୁ ପଦକ୍ଷେପ ନିଆଯାଇଛି ।

ନଳକୂଅ ମଞ୍ଜୁର ହୋଇଥିବା ଚିତ୍ରଭଞ୍ଜରୀ ତାରିକା ଅନୁଯାୟୀ ଚଳିତ ଆର୍ଥିକ ବର୍ଷରେ କୋରାପୁଟ ଜିଲ୍ଲରେ ସର୍ବାଧିକ ୩,୦୭୫ଟି, ଗଞ୍ଜାମରେ ୧,୬୪୯ଟି, କଟକରେ ୧,୩୬୯ଟି, ପୁରୀଜିଲ୍ଲାରେ ୧,୨୧୦ଟି ଏବଂ ମୟୂରଭଞ୍ଜରେ ୧,୧୮୨ଟି ନଳକୂଅ ବସାଯିବ । ନେହିପରି ବାଲେଶ୍ୱର ଜିଲ୍ଲରେ ୫୯୮ଟି, ବଲାଙ୍ଗୀରରେ ୪୯୧ଟି, ଦେବାନାଗରେ ୫୯୭ଟି, କଟାହାଣ୍ଡିରେ ୭୫୫ଟି, ଜେଜୁରରେ ୨୮୧ଟି, ପୁରୀରେ ୮୫୫ଟି, ସମ୍ବଲପୁରରେ ୭୨୯ଟି ଏବଂ ସୁନ୍ଦରଗଡ଼ ଜିଲ୍ଲାରେ ୪୯୧ଟି ନଳକୂଅ ବସାଇବାକୁ କାର୍ଯ୍ୟକ୍ରମ ରହିଛି ।

ନଳକୂଅ ଖନନ ପାଇଁ ଏମ୍: ଏନ୍: ପି: ପାଣିକୁ ୧ କୋଟି ୬୬ ଲକ୍ଷ ଟଙ୍କା ମଞ୍ଜୁର ହୋଇଥିବା ସତ୍ତ୍ୱେ ବୃତ୍ତାନ୍ୱିତ ଗ୍ରାମ୍ୟ କଳ ଯୋଗାଣ କାର୍ଯ୍ୟକ୍ରମ ଅନୁଯାୟୀ କେନ୍ଦ୍ର ସରକାର

୧୩ କୋଟି ୮ ଲକ୍ଷ ଟଙ୍କା ଯୋଗାଇ ଦେବାର ବ୍ୟବସ୍ଥା ହେଉଛି । ଆତିସୁଦ୍ଧା ଏ ବାବଦରେ ୬ କୋଟି ୫୪ ଲକ୍ଷ ଟଙ୍କା କେନ୍ଦ୍ରୀୟ ସାହାଯ୍ୟ ମିଳିବଣି । ଏହା ବ୍ୟତୀତ ଆଦିବାସୀ ଅଞ୍ଚଳରେ ନଳକୃପ ଖନନ ପାଇଁ ୮୦ ଲକ୍ଷ ଟଙ୍କା ସ୍ୱତନ୍ତ୍ର କେନ୍ଦ୍ରୀୟ ସାହାଯ୍ୟ ଏବଂ ମରୁଡ଼ିଗୁଡ଼ ଅଞ୍ଚଳରେ ନଳକୃପ ଖନନ ପାଇଁ ମାଉଁଜମନିରୁ ୬୦ ଲକ୍ଷ ଟଙ୍କା ଓ ୧ କୋଟି ୪୦ ଲକ୍ଷ ଟଙ୍କା କେନ୍ଦ୍ରୀୟ ସାହାଯ୍ୟ ମିଳିଛି । ଗତମାସ ଶେଷସୁଦ୍ଧା ସମଗ୍ର ରାଜ୍ୟରେ ୨,୮୩୫ଟି ନଳକୃପ ବସାଯାଇଛି ।

**ଗୋଡ଼ ଶ୍ରମିକଙ୍କ ଅଭିଯାନ**

ଗୋଡ଼ ଶ୍ରମିକଙ୍କ ଅଭିଯାନ ଯୋଜନା କାର୍ଯ୍ୟକାରୀ ହେବା ଦିନଠାରୁ ଗତମାସ ସୁଦ୍ଧା ରାଜ୍ୟରେ ୧୦,୮୯୭ ଜଣ ଚପସିଲରୁ କାଟି ଓ ୧୩,୮୬୩ ଜଣ ଚପସିଲରୁ ସଂପ୍ରଦାୟର ଲୋକଙ୍କୁ ମିଶାଇ ମୋଟ ୩୮,୧୦୮ ଜଣ ଗୋଡ଼ିମୁତ୍ର ଶ୍ରମିକଙ୍କୁ ଅଭିଯାନ କରାଯାଇଛି । ବିଭିନ୍ନ ଜିଲ୍ଲାରେ ଅଭିଯାନ ହୋଇଥିବା ଗୋଡ଼ିମୁତ୍ର ଶ୍ରମିକଙ୍କ ସଂଖ୍ୟା ହେଲା:— ବାଲେଶ୍ୱର ଜିଲ୍ଲାରେ ୯୧୯ ଜଣ, ବଲାଙ୍ଗୀର ଜିଲ୍ଲାରେ ୫,୯୨୦ ଜଣ, ବଟକଜିଲ୍ଲାରେ ୫,୨୨୯ ଜଣ, ଭେଙ୍କାନାଳ ଜିଲ୍ଲାରେ ୧,୮୯୪ ଜଣ, ଗଞ୍ଜାମ ଜିଲ୍ଲାରେ ୧,୬୫୬ ଜଣ, ଜନାହାଣ୍ଡି ଜିଲ୍ଲାରେ ୩,୦୧୪ ଜଣ, କେନ୍ଦୁଝର ଜିଲ୍ଲାରେ ୧,୬୯୦ ଜଣ, କୋରାପୁଟ ଜିଲ୍ଲାରେ ୫,୧୮୩ ଜଣ, ମୟୂରଭଞ୍ଜ ଜିଲ୍ଲାରେ ୨,୩୨୫ ଜଣ, ପୁରୀ ଜିଲ୍ଲାରେ ୨,୨୬୫ ଜଣ, ପୁରୀ ଜିଲ୍ଲାରେ ୩,୩୪୮ ଜଣ, ସମ୍ବଲପୁର ଜିଲ୍ଲାରେ ୨,୯୨୮ ଜଣ, ଓ ସୁନ୍ଦରଗଡ଼ ଜିଲ୍ଲାରେ ୨,୦୩୬ ଜଣ ।

**ମରୁଡ଼ି ଲଲକାରେ ଶ୍ରମଭିତ୍ତିକ କାର୍ଯ୍ୟ**

ମରୁଡ଼ିଗୁଡ଼ ଅଞ୍ଚଳରେ ଶ୍ରମଭିତ୍ତିକ କାର୍ଯ୍ୟକ୍ରମ ମାଧ୍ୟମରେ ସ୍ତ୍ରୀମାନଙ୍କର ଶ୍ରମଜୀବୀମାନଙ୍କୁ କାମଧରା ଯୋଗାଇବା ଉପରେ ସରକାର ଅଧିକ ଗୁରୁତ୍ୱ ଦେଇଛନ୍ତି । ଏ ବାବଦରେ ଆତିସୁଦ୍ଧା ୨ କୋଟି ୬୫ ଲକ୍ଷ ଟଙ୍କା ମଧ୍ୟରୁ କରାଯାଇଛି । ତନ୍ମଧ୍ୟରେ ଜନାହାଣ୍ଡି ଜିଲ୍ଲାକୁ ସର୍ବାଧିକ ୯୫ ଲକ୍ଷ ଟଙ୍କା, କୋରାପୁଟ ଜିଲ୍ଲାକୁ ୪୯ ଲକ୍ଷ ଟଙ୍କା, ବଲାଙ୍ଗୀର ଜିଲ୍ଲାକୁ ୪୨ ଲକ୍ଷ ଟଙ୍କା, ଗଞ୍ଜାମ ଜିଲ୍ଲାକୁ ୨୫ ଲକ୍ଷ ଟଙ୍କା, ପୁରୀ ଜିଲ୍ଲାକୁ ୧୪ ଲକ୍ଷ ଟଙ୍କା, ସମ୍ବଲପୁର ଜିଲ୍ଲାକୁ ୧୫ ଲକ୍ଷ ଟଙ୍କା ବାଲେଶ୍ୱର, ବଟକ, ଭେଙ୍କାନାଳ, କେନ୍ଦୁଝର, ପୁରୀ, ମୟୂରଭଞ୍ଜ, ଓ ସୁନ୍ଦରଗଡ଼ ଜିଲ୍ଲାକୁ ସର୍ବୋଚ୍ଚ ୫ ଲକ୍ଷ ଟଙ୍କା ଭେଟାଏ ଦିଆଯାଇଛି ।

ଏହା ବ୍ୟତୀତ ବିଭାଗୀୟମାନଙ୍କ ହାତରେ ଥିବା ଏବଂ ଆର: ଇ: ପି: ଏବଂ ଆର: ଏଲ୍: ଇ: ଡି: ପି: ବାବଦ ଅର୍ଥକୁ ବିଭିନ୍ନ ଶ୍ରମଭିତ୍ତିକ କାର୍ଯ୍ୟରେ ବ୍ୟୟ କରି ସ୍ତ୍ରୀମାନଙ୍କରେ ସର୍ବୋଚ୍ଚ ଶ୍ରମ ଦିବସ ସୃଷ୍ଟି କରାଯିବାକୁ ମଧ୍ୟ ନିର୍ଦ୍ଦେଶ ଦିଆଯାଇଛି ।

**ମରୁଡ଼ିଗୁଡ଼ ଅଞ୍ଚଳରେ ଜଳସେଚନ**

ରାଜ୍ୟର ମରୁଡ଼ିଗୁଡ଼ ଅଞ୍ଚଳରେ ଜଳସେଚନର ଅଧିକ ସୁବିଧା ସୃଷ୍ଟି କରିବା ପାଇଁ ସରକାର ବିଶେଷ ଗୁରୁତ୍ୱ ଦେଇଛନ୍ତି । ଜଳ ଅମଳ ପ୍ରକଳ୍ପ ନିର୍ମାଣ, ଅବାମା କ୍ଷୁଦ୍ର ଜଳସେଚନ ପ୍ରକଳ୍ପ

ଓ ଜଳସେଚନ ନିମିତ୍ତ ଉଦ୍ଦିଷ୍ଟ ପୁସ୍ତକାଳୟଗୁଡ଼ିକର ମରାମତି ତଥା ପୁନରୁଦ୍ଧାର, ଆତିବନ୍ଧ ନିର୍ମାଣ, ଉଠା ଜଳସେଚନ ପଦ୍ଧତିକୁ କାର୍ଯ୍ୟକ୍ରମ କରିବା ଏବଂ ସେଚନାଳୀ ନିର୍ମାଣ ଉଦ୍ୟୋଗ ଏହି କାର୍ଯ୍ୟକ୍ରମର ଅନ୍ତର୍ଭୁକ୍ତ ।

ପ୍ରଧାନମନ୍ତ୍ରୀଙ୍କ ବ୍ୟାପକ ସହାୟତା କାର୍ଯ୍ୟକ୍ରମ (ପି: ଏମ୍: ପି:) ରେ ଜିଲ୍ଲାପାଳମାନଙ୍କ ନିକଟରେ ଥିବା ୩ କୋଟି ୩୦ ଲକ୍ଷ ଟଙ୍କା ସମେତ ମରୁଡ଼ିଗୁଡ଼ ଅଞ୍ଚଳ କାର୍ଯ୍ୟକ୍ରମ (ଡି.ପି. ଏ. ପି.) ପ୍ରକଳ୍ପ ଅନ୍ତର୍ଗତ କାର୍ଯ୍ୟକ୍ରମରେ ଥିବା ବହୁତା ଅର୍ଥକୁ ଜଳ ଅମଳ ପ୍ରକଳ୍ପ ନିର୍ମାଣରେ ବ୍ୟୟ କରାଯିବା ପାଇଁ ଜିଲ୍ଲାପାଳମାନଙ୍କୁ ନିର୍ଦ୍ଦେଶ ଦିଆଯାଇଛି । ପ୍ରବାହିତ ଜଳ ସ୍ରୋତକୁ ଆତିବନ୍ଧ ନିର୍ମାଣ କରି ଜଳସେଚନ ନିମନ୍ତେ ତାହାର ସହୁପଯୋଗ କରିବାକୁ ରାଜ୍ୟର ବିଭିନ୍ନ ଜିଲ୍ଲାକୁ ୧୮ ଲକ୍ଷ ଟଙ୍କା ମଧ୍ୟରୁ କରାଯାଇଛି ।

ଏହା ବ୍ୟତୀତ ଅଳ୍ପ ସମୟ ମଧ୍ୟରେ ଜଳସେଚନର ସୁବିଧା ଯୋଗାଇ ଦେବା ନିମନ୍ତେ ୧୦୦ଟି ଉଠା ଜଳସେଚନ ପଦ୍ଧତି କାର୍ଯ୍ୟକାରୀ କରାଯିବ । ଏହାଛଡା, ୯୦୦ ଅବାମା ଉଠାଜଳସେଚନ ପଦ୍ଧତିକୁ କାର୍ଯ୍ୟକ୍ରମ କରାଯିବା ସଙ୍ଗେ ସଙ୍ଗେ ୨ ହଜାର ପଦ୍ଧତିରୁ ଜଳ ଯୋଗାଣ କ୍ଷମତା ବୃଦ୍ଧି କରାଯିବା ପାଇଁ ବିହିତ ପଦକ୍ଷେପ ନିଆଯାଇଛି । ଉଠା ଜଳସେଚନ ପଦ୍ଧତିରୁ ଜଳସେଚନ ପାଇଁ ସର୍ବନିମ୍ନ ୧୫ ଏକର 'ଆୟାକର୍' ରହିଥିବା କଟକଣାକୁ ଉଠାଇ ଦିଆଯାଇଛି ଓ ଅଳ୍ପ ଜମିରେ ଗୁଣ୍ଠ କରିବାକୁ ସୁବିଧା ଥିଲେ, ଉଠା ଜଳସେଚନ ପଦ୍ଧତିରୁ ଜଳ ଯୋଗାଇ ଦେବା ପାଇଁ ସରକାର ନିର୍ଦ୍ଦେଶ ଦେଇଛନ୍ତି । ସେଚନାଳୀ ନିର୍ମାଣ କରିବା ପାଇଁ ଉଠା ଜଳସେଚନ ନିମନ୍ତେ ୨ କୋଟି ୫୦ ଲକ୍ଷ ଟଙ୍କା ଦିଆଯାଇଛି ଏବଂ ଜଳସେଚନ ପାଇଁ ବ୍ୟବହୃତ ହେଉଥିବା ଜଳ ଉପରେ ଶତକଡା ୫୦ ରାଜ ଜଳକର ରିହାତି ଦିଆଯାଇଛି । ଉଠା ଜଳସେଚନ ପଦ୍ଧତିରୁ ଦୈନିକ ୮ ଘଣ୍ଟାରୁ ୧୦ ଘଣ୍ଟା ପର୍ଯ୍ୟନ୍ତ ବିଦ୍ୟୁତ୍ ଯୋଗାଣ ଅବ୍ୟାହତ ରହିବାକୁ ବ୍ୟବସ୍ଥା କରାଯାଇଛି ଏବଂ ତାର ଓ ଡ୍ରାନ୍ସପର୍ମର ସ୍ତେରି ଯୋଗୁଁ ଅଳ୍ପ ହୋଇ ରହିଥିବା ପଦ୍ଧତିରୁ ତୁରନ୍ତ ସ୍ତର କରାଯିବା ନିମନ୍ତେ ନିର୍ଦ୍ଦେଶ ଦିଆଯାଇଛି ।

**ମରୁଡ଼ିଗୁଡ଼ ଅଞ୍ଚଳରେ ବହୁନ ଯୋଗାଣ**

ଆସତା ରବି ରତ୍ନରେ ଅଧିକ ଜମିରେ ରବି ଫସଲ କରାଇ କ୍ଷତି ହୋଇଥିବା ଖରିଫ୍ ଫସଲର ଆର୍ଥିକ ଉରଣା କ୍ଷତି-ସିଦ୍ଧାର ବ୍ୟବସ୍ଥା ହୋଇଛି । ଏଥିପାଇଁ ବିହନ ଯୋଗାଣ କାର୍ଯ୍ୟକ୍ରମକୁ ଅଧିକ ତ୍ୱରାନ୍ୱିତ କରାଯାଇଛି ।

ଦର୍ଶା ଅଭାବରୁ ଫସଲ ହୋଇନପାରି ପଡ଼ିଥିବା ଜମିରେ ଅଳ୍ପ ସମୟରେ ହୋଇପାରିବା ଫସଲ ନିମନ୍ତେ କ୍ଷୁଦ୍ର ଓ ନାନମାତ୍ର ଗୁଣ୍ଠାକୁ ବିରି, ମୁଗ, ରାଣି, ଓ ଆଳୁ ଆଦି ବିହନ ଓ ଡି. ପି. ଏ. ପି. ପାର ସମ୍ପର୍କିତ ୨ ଲକ୍ଷ ମିଲିଟିର ଯୋଗାଇ ଦିଆଯିବାର ବ୍ୟବସ୍ଥା କରାଯାଇଛି । ଏହାଦ୍ୱାରା କ୍ଷୁଦ୍ର ଓ ନାନମାତ୍ର ଗୁଣ୍ଠାମାନେ ଅଧିକ ଜମିରେ ଅଳ୍ପ ଧାନ ଫସଲ ଉତ୍ପାଦନ କରିବା ପାଇଁ ସମ୍ଭବ ହେବେ ଗତ ଅଗଷ୍ଟ ମାସ ଶେଷ ସୁଦ୍ଧା ଏହିପରି ୧ ଲକ୍ଷ ୫୩ ହଜାର ମିଲିଟିର ଦିଆଯାଇଛି ।



ରବି ଶୁକ୍ର ପାଇଁ ଶୁଷାମାନଙ୍କୁ ୮ ହଜାର କିଣ୍ଡାଲ ଧାନ ବିହନ, ୧୩ ହଜାର ୫୦୦ କିଣ୍ଡାଲ ଗହମ, ୪ ହଜାର କିଣ୍ଡାଲ ମୁଗ ଓ ବିରି, ୨୫ ହଜାର କିଣ୍ଡାଲ ଚିନାବାଦାମ ଏବଂ ୮୦୦ କିଣ୍ଡାଲ ସୋରିଷ ବିହନ ଯୋଗାଇ ଦେବା ପାଇଁ ବ୍ୟବସ୍ଥା କରାଯାଇଛି ।

ଏହା ବ୍ୟତୀତ ରାଜ୍ୟ ସରକାର ମରୁଡ଼ିଗ୍ରସ୍ତ ଅଞ୍ଚଳରେ ଅଳ୍ପଦିନ ସ୍ତ୍ରୀମାନଙ୍କୁ ଅନ୍ୟ ଫସଲ କରାଯିବା ନିମିତ୍ତ ଏକ କଣ୍ଠିନେଣ୍ଡ ପାଇଁ ପ୍ରସ୍ତୁତ କରିଛନ୍ତି । ତଦନୁଯାୟୀ ବୁଣା ଅବସ୍ଥାରେ ଓ ତଳି ଅବସ୍ଥାରେ ନଷ୍ଟ ହୋଇଥିବା ଧାନ କର୍ମରେ ବୁଣାଯିବା ନିମନ୍ତେ ୨ ହଜାର କିଣ୍ଡାଲ ଧାନ ବିହନ, ୨ ହଜାର ୫୦୦ କିଣ୍ଡାଲ ମୁଗ ବିହନ, ୧ ହଜାର ୯୦୦ କିଣ୍ଡାଲ ବିରି ଓ ୧୦୦ କିଣ୍ଡାଲ ହରଡ଼ ବିହନ ଲିହାଟି ଦରରେ କ୍ଷତିଗ୍ରସ୍ତ ଅଞ୍ଚଳରେ ଯୋଗାଇ ଦିଆଯାଇଛି ।

କ୍ଷୁଦ୍ର ଓ ନାମମାତ୍ର ଶୁଷାମାନଙ୍କୁ ରବି ଫସଲ ପାଇଁ ଲିହାଟି ଦରରେ ବିହନ, ସାର ଓ କୀଟନାଶକ ଔଷଧ ଯୋଗାଇ ଦେବାର ବ୍ୟବସ୍ଥା କରାଯାଇଛି ।

**୭୭ କୋଟି ଟଙ୍କାର ଖଣିଜ ଦ୍ରବ୍ୟ ବକ୍ରୀ**

ଓଡ଼ିଶା ଖଣି ନିଗମଟ ରାଜ୍ୟରେ ପୂର୍ବାପେକ୍ଷା ଗତ ୨ଟି ଆର୍ଥିକ ବର୍ଷ ମଧ୍ୟରେ ୭୭ କୋଟି ୩୯ ଲକ୍ଷ ୩୭ ହଜାର ଟଙ୍କା ମୂଲ୍ୟର ଲୁହା, ଜୋମ୍ ଏବଂ ମାଙ୍ଗାନିଜ୍ ପଥର ବିକ୍ରୟ କରାଯାଇଛି ।

୧୯୮୫-୮୬ରେ ୧୦ ଲକ୍ଷ ୮୪ ହଜାର ଟଙ୍କା ମୂଲ୍ୟର ଲୁହାପଥର ବିକ୍ରୟ କରାଯାଇ ୧୦ କୋଟି ୧୩ ଲକ୍ଷ ୫୬ ହଜାର ଟଙ୍କା ନିକିଷିବା ସ୍ତଳେ ଗତ ଆର୍ଥିକ ବର୍ଷରେ ବିକ୍ରୟ ଲବ୍ଧ ଅର୍ଥର ପରିମାଣ ୧୦ କୋଟି ୮୬ ଲକ୍ଷ ୯ ହଜାର ଟଙ୍କାକୁ ବୃଦ୍ଧି ପାଇଥିଲା । ଗତବର୍ଷ ୧୦ ଲକ୍ଷ ୬୪ ହଜାର ଟଙ୍କା ମୂଲ୍ୟର ବିକ୍ରୟ କରାଯାଇଥିଲା ।

୧୯୮୫-୮୬ରେ ୧ ଲକ୍ଷ ୮୮ ହଜାର ଟଙ୍କା ଜୋମ୍ ପଥର ବିକ୍ରୟ କରାଯାଇ ୨୦ କୋଟି ୨ ଲକ୍ଷ ୫୯ ହଜାର ଟଙ୍କା ନିକିଷିଲା । ଗତ ଆର୍ଥିକ ବର୍ଷରେ ୨୨ କୋଟି ୯୦ ଲକ୍ଷ ୯ ହଜାର ଟଙ୍କା ମୂଲ୍ୟର ୨ ଲକ୍ଷ ୩୩ ହଜାର ଟଙ୍କା ଜୋମ୍ ପଥର ବିକ୍ରୟ କରାଯାଇଥିଲା ।

ସେହିପରି ଗତ ଆର୍ଥିକ ବର୍ଷରେ ଓ. ଏମ୍. ସି. ୯୭ ହଜାର ଟଙ୍କା ମାଙ୍ଗାନିଜ୍ ପଥର ବିକ୍ରୟ କରି ୨ କୋଟି ୬୬ ଲକ୍ଷ ୧୪ ହଜାର ଟଙ୍କା ପାଇଥିଲେ । ୧୯୮୦-୮୧ରେ ୧୬ କୋଟି ୫୦ ଲକ୍ଷ ୧୪ ହଜାର ଟଙ୍କା ମୂଲ୍ୟର ଏହି ପଥର ବିକ୍ରୟ କରାଯାଇଥିଲା ।

ଏଠାରେ ବିଶେଷ ଉଲ୍ଲେଖଯୋଗ୍ୟ ଯେ, ଓଡ଼ିଶାରେ ଖଣି ଯାଇଛି ଓ ସେହି ବାବଦରେ ଆୟ ହେଉଥିବା ଅର୍ଥର ପରିମାଣ ମଧ୍ୟ ପୂର୍ବାପେକ୍ଷା ଯଥେଷ୍ଟ ବୃଦ୍ଧି ପାଇଛି । ୧୯୫୫ ଠାରୁ ୧୯୮୦ (୨୫ ବର୍ଷ) ମଧ୍ୟରେ ଏ ବାବଦରେ ମୂଲ୍ୟ ୫୫ କୋଟି ୯୬ ଲକ୍ଷ ଟଙ୍କା ଆଦାୟ ହୋଇଥିବା ବେଳେ ଗତ ୨ ବର୍ଷ ମଧ୍ୟରେ ଆଦାୟର ପରିମାଣ ୧୦୫ କୋଟି ଟଙ୍କାକୁ ବୃଦ୍ଧି ପାଇଛି ।

**ଗୋଟି ଶ୍ରମିକଙ୍କ ଅଭିଆନ କାର୍ଯ୍ୟକ୍ରମ**

ଚଳିତ ଆର୍ଥିକ ବର୍ଷରେ ଗୋଟି ଶ୍ରମିକଙ୍କ ଅଭିଆନ କାର୍ଯ୍ୟକ୍ରମ ଅନୁଯାୟୀ ଗତମାସ ଶେଷ ସୁଦ୍ଧା ରାଜ୍ୟରେ ୬୮ ଲକ୍ଷ ୫୪ ହଜାର ଟଙ୍କା ବ୍ୟୟ ହୋଇଛି । ଏହି ସମୟ ମଧ୍ୟରେ ବିଭିନ୍ନ ଜିଲ୍ଲାରେ ବ୍ୟୟ କରାଯାଇଥିବା ଅର୍ଥର ପରିମାଣ ହେଲେ ବରଗଡ଼ ଜିଲ୍ଲାରେ ୯ ଲକ୍ଷ ୮୧ ହଜାର ଟଙ୍କା, ଡେଢ଼ାକାନା ଜିଲ୍ଲାରେ ୬ ଲକ୍ଷ ୧୨ ହଜାର ଟଙ୍କା, ଗଞ୍ଜାମ ଜିଲ୍ଲାରେ ୫ ଲକ୍ଷ ୭୦ ହଜାର ଟଙ୍କା, କନ୍ଧାହାଣ୍ଡି ଜିଲ୍ଲାରେ ୯ ଲକ୍ଷ ୯୩ ହଜାର ଟଙ୍କା, ନେତ୍ରଭୂଇଁ ଜିଲ୍ଲାରେ ୨୩ ହଜାର ଟଙ୍କା, କୋରାପୁଟ ଜିଲ୍ଲାରେ ୩୪ ଲକ୍ଷ ୩୬ ହଜାର ଟଙ୍କା, ମୟୂରଭଞ୍ଜ ଜିଲ୍ଲାରେ ୪ ଲକ୍ଷ ୬୧ ହଜାର ଟଙ୍କା, ପୁରୀ ଜିଲ୍ଲାରେ ୩ ଲକ୍ଷ ୧୨ ହଜାର ଟଙ୍କା, ସମଲପୁର ଜିଲ୍ଲାରେ ୧ ଲକ୍ଷ ୮୨ ହଜାର ଟଙ୍କା ଓ ପୁରୀଗଡ଼ ଜିଲ୍ଲାରେ ୧ ଲକ୍ଷ ୩୩ ହଜାର ଟଙ୍କା ।

ଏହା ଦ୍ୱାରା ମୋଟ ୧,୧୨୪ ଜଣ ଗୋଟିମୁକ୍ତ ଶ୍ରମିକଙ୍କୁ ଅଭିଆନ କରାଯାଇଛି । ସେମାନଙ୍କ ମଧ୍ୟରେ ୨୧୧ ଜଣ ଚପସିଲଗୁଡ଼ ଜାତି ଓ ୬୨୬ ଜଣ ଚପସିଲଗୁଡ଼ ସଂପ୍ରଦାୟର ଲୋକ ଅନ୍ତର୍ଭୁକ୍ତ ।

ଏଠାରେ ଦୂରଣ କରାଇ ଦିଆଯାଇପାରେ ଯେ, ଏମାନଙ୍କୁ ମିଶାଇ ଗୋଟି ଶ୍ରମିକଙ୍କ ଅଭିଆନ ଯୋଜନା ଆରମ୍ଭରୁ ଗତମାସ ଶେଷ ସୁଦ୍ଧା ରାଜ୍ୟରେ ୧୦ ହଜାର ୮୯୭ ଜଣ ଚପସିଲଗୁଡ଼ ଜାତି ଓ ୧୩ ହଜାର ୮୬୩ ଜଣ ଚପସିଲଗୁଡ଼ ସଂପ୍ରଦାୟର ଲୋକଙ୍କ ସମେତ ମୋଟ ୩୮ ହଜାର ୧୦୮ ଜଣ ଗୋଟିମୁକ୍ତ ଶ୍ରମିକଙ୍କୁ ଅଭିଆନ କରାଯାଇଛି ।

**ମରୁଡ଼ି ଭଲକାରେ ଜଳ ସନ୍ଧାନ**

ସାଂପ୍ରତିକ ଗୁରୁତର ମରୁଡ଼ିକନିତ ପରିସ୍ଥିତିରେ ଜଳାଭାବ ପରିଲକ୍ଷିତ ହେଉଥିବା ଦୃଷ୍ଟିରୁ କେତେକ ମରୁଡ଼ିଗ୍ରସ୍ତ ଗ୍ରାମରେ ଭୂତଳ ଜଳ ପ୍ରବାହ ସମ୍ପର୍କରେ ବ୍ୟାପକ ସର୍ବେ ଓ ଅନୁସନ୍ଧାନ କରିବାକୁ ମୁଖ୍ୟ ଶାସନ ସଚିବ ତଥା ଉପସନ୍ଧାନ କମିଶନର ଶ୍ରୀ ନିଜିନାକାନ୍ତ ପଣ୍ଡା ଭୂତଳ ବିଦ୍ୟମାନଙ୍କୁ ପରାମର୍ଶ ଦେଇଛନ୍ତି ।

ଗତକାଲି ଏଠାରେ ଅନୁଷ୍ଠିତ ଖଣି ଓ ଭୂତଳ ବିଭାଗର ଭୂତଳ ବିଦ୍ୟ ସର୍ବେ ତଥା ଅନୁସନ୍ଧାନ ସଂସ୍ଥା ଅଧିକାରୀମାନଙ୍କ ସମ୍ମାନାହରଣ ଉଦ୍ଘାଟନ କରି ଶ୍ରୀ ପଣ୍ଡା ଖଣିଜ ପ୍ରଦ୍ୟୁତ୍ତିକର ବିଶେଷତଃ ଭୂତଳ ଜଳ ସମ୍ପର୍କରେ ସର୍ବେ ଓ ଅନୁସନ୍ଧାନ କରିବା ସ୍ତ୍ରୀ ଅତ୍ୟାଧୁନିକ ବୈଜ୍ଞାନିକ କୌଶଳ ପ୍ରୟୋଗ କରିବା ଉପରେ ବିଶେଷ ଗୁରୁତ୍ୱ ଆରୋପ କରିଥିଲେ । ଚଳିତ ବର୍ଷ ମଧ୍ୟରେ କେତେକ ମରୁଡ଼ିଗ୍ରସ୍ତ ଅଞ୍ଚଳର କୂଳଭିତ୍ତିରେ କେତେକ ଜଳ ସମ୍ପଦ ଗଢ଼ିତ ରହିଛି, ସେ ସମ୍ପର୍କରେ ସର୍ବିଶେଷ ଅନୁଧ୍ୟାନ କରିବା ପାଇଁ ଖଣି ନିର୍ଦ୍ଦେଶାବଳୀ ଉଦ୍ୟମ କରିବେ ବୋଲି ଏହି ବୈଠକରେ ନିଷ୍ପତ୍ତି କରାଯାଇଛି । ଏଥିପାଇଁ ପ୍ରଥମ ପର୍ଯ୍ୟାୟରେ କନ୍ଧାହାଣ୍ଡି, ବରଗଡ଼ ଓ ସମଲପୁର ଜିଲ୍ଲାରେ ତିନୋଟି ଡିଭି ମେସିନ ବ୍ୟବହାର କରାଯିବ । ଏପରିକି

ପୂର୍ବରୁ ରାଜ୍ୟ ଭୂତାଣ୍ଡିକ କାର୍ଯ୍ୟକାରୀ ଦୋର୍ତ୍ତଙ୍କ ଦ୍ୱାରା ଶୁଣିତ ସମ୍ପଦ ଅନୁସନ୍ଧାନ ପାଇଁ ଯେଉଁ ସବୁ କାର୍ଯ୍ୟକ୍ରମ ଅନୁମୋଦିତ ହୋଇଥିଲା, ତନ୍ମଧ୍ୟରୁ କେତେକ କାର୍ଯ୍ୟକ୍ରମକୁ ବାଟିଲ କରିବାକୁ ମଧ୍ୟ ଏହି ବୈଠକରେ ନିଷ୍ପତ୍ତି କରାଯାଇଛି ।

ବିଭାଗୀୟ ଶାସନ ସଚିବ ଶ୍ରୀ ଅମୃତ୍ୟ ରତ୍ନ ନନ୍ଦ, ବୈଠକରେ ଉଦ୍‌ଘୋଷନ ଦେଇ ଶୁଣି ନିର୍ଦ୍ଦେଶାବଳୀ କାର୍ଯ୍ୟକ୍ରମର ବିକେନ୍ଦ୍ରୀକରଣ କରିବା ଉପରେ ରୁଚୁତୁ ଆରୋପ କରିଥିଲେ । ବିଭିନ୍ନ ଅନୁସନ୍ଧାନ ଉପରେ ତୁରନ୍ତ ବିବରଣୀ ପ୍ରସ୍ତୁତ କରିବା ଓ ସେଗୁଡ଼ିକୁ ତୃପ୍ତାନ୍ତ କରିବା ଜରୁରୀ ଦୋରି ମତ ଦ୍ୟକ୍ତକରି ଶ୍ରୀ ନନ୍ଦ କହିଲେ ଯେ, ଏତଦ୍ୱାରା ରାଜ୍ୟରେ ଶୁଣିଭିତ୍ତିକ ଶିଳ୍ପ କାତଖାନା ନିର୍ମାଣ କରିବାକୁ ଉତ୍ସୁକ ଥିବା ସରକାରୀ ଉଦ୍ୟୋଗ ଓ ଅନ୍ୟ ଶିଳ୍ପୋଦ୍ୟୋଗୀମାନେ ସେହିସବୁ ବିବରଣୀର ସହଯୋଗ କରିପାରିବେ ।

ଆନେତନାରେ ଅଂଶ ଗ୍ରହଣ କରି ବିଭାଗୀୟ ବିଶେଷଜ୍ଞମାନେ ଭୂତଳ ଗଢ଼ିତ କୋଇଲା, ତୁନ ପଥର, ସଂକ୍ଷୁଦ୍ରା ପଥର ଏବଂ ବେଙ୍ଗାଲୁମି ବାଲୁକା ଗର୍ଭସ୍ଥ ମୃତ୍ତ୍ୟୁଦାନ ଧାତବ ପଦାର୍ଥ ଉତ୍ୟାଦି ସମ୍ପର୍କରେ କରାଯାଇଥିବା ଅନୁସନ୍ଧାନ ଉପରେ ବିବରଣୀମାନ ପାଠ କରିଥିଲେ । ଆନେତନା ପ୍ରସଙ୍ଗରେ ସେମାନେ କାର୍ଯ୍ୟ କ୍ଷେତ୍ରରେ ଓ ଉଦ୍ଦେଶ୍ୟଗାରରେ ଭିନ୍ନତ ଯତ୍ନପାତି, 'ଫିଲଡ୍ କିଟ୍', ବାସଗୃହ ଓ ଚିକିତ୍ସା ସୁବିଧା ଉତ୍ୟାଦି ଯୋଗାଇ ଦେବାପାଇଁ କର୍ତ୍ତୃପକ୍ଷଙ୍କ ଦୃଷ୍ଟି ଆକର୍ଷଣ କରିଥିଲେ । ରାଜ୍ୟର କେଉଁ ଅଞ୍ଚଳରେ କେତେ ପରିମାଣର ଏବଂ କେଉଁ କିଣ୍ଡମର ଧାତବ ପଦାର୍ଥ ଗଢ଼ିତ ରହିଛି, ସେ ସମ୍ପର୍କରେ ସଂଗୃହୀତ ହେଉଥିବା ତଥ୍ୟାବଳୀକୁ ଏକତ୍ର ସଂରକ୍ଷଣ କରିବା ମରି ଏକ ସ୍ୱତନ୍ତ୍ର ବୈଷୟିକ ଶାଖା ଖୋଲିବା ଉପରେ ମଧ୍ୟ ବୈଠକରେ ମତ ପ୍ରକାଶ ପାଇଥିଲା ।

**ଆର. ଆର. ଜି. ସାଫଲ୍ୟ**

ଚଳିତ ଆର୍ଥିକ ବର୍ଷରେ ଗତମାସ ସୁଦ୍ଧା ଆର. ଆର. ଡି. କାର୍ଯ୍ୟକ୍ରମ ଦ୍ୱାରା ମୟୂରଭଞ୍ଜ ଜିଲ୍ଲାରେ ଭରଣ ନୂତନ ଓ ପୁରାତନ ହିତାଧିକାରୀମାନଙ୍କୁ ମିଶାଇ ୧୧୫ ଜଣ ମହିଳାଙ୍କ ସମେତ ମୋଟ ୩,୦୭୫ ଜଣ ଉପକୃତ ହୋଇଛନ୍ତି । ସେମାନଙ୍କ ମଧ୍ୟରେ ୨୮୪ ଜଣ ତପସିଭବୁକ୍ତ କାଚି, ୧,୭୫୭ ଜଣ ତପସିଭବୁକ୍ତ ସମ୍ପ୍ରଦାୟର ନେତ ଅନ୍ତର୍ଭୁକ୍ତ ।

ଉପକୃତ ହୋଇଥିବା ଉପରୋକ୍ତ ହିତାଧିକାରୀମାନଙ୍କ ମଧ୍ୟରୁ ୨୨ ଜଣ ହସ୍ତତନ୍ତ ବୁଣାକାର, ୬୮ ଜଣ ଦରକା ଦୋକାନୀ, ୧,୮୫୯ ଜଣ କ୍ଷୁଦ୍ର ଦୋକାନୀ, ୪୨ ଜଣ ଦଳ୍ଲୁ କିଣି ଓ ୧,୦୮୪ ଜଣ ଅନ୍ୟାନ୍ୟ ଆପଣାଉ କାର୍ଯ୍ୟକ୍ରମ ରାରି ରଣ ନେଇଛନ୍ତି । ଏ ସମସ୍ତ କାର୍ଯ୍ୟକ୍ରମ ରାରି ହିତାଧିକାରୀମାନଙ୍କୁ ସମବାୟ ଓ ବ୍ୟବସାୟାକ ବ୍ୟାଙ୍କଗୁଡ଼ିକରୁ ମୋଟ ୩୭ ଲକ୍ଷ ୯୨ ହଜାର ଟଙ୍କାର ରଣ ଦିଆଯାଇଛି । ଏ ବାବଦରେ ଡି. ଆର. ଡି. ଏ. ସଂସ୍ଥାଦ୍ୱାରା ମୋଟ ୩୭ ଲକ୍ଷ ୫୪ ହଜାର ଟଙ୍କା ଶୁଳ୍କ ହୋଇଛି । ସେଥିରୁ ହିତାଧିକାରୀମାନଙ୍କ ସର୍ବସ୍ୱିକ୍ତି ବାବଦରେ ମୋଟ ୨୮ ଲକ୍ଷ ୨୦ ହଜାର ଟଙ୍କା ବ୍ୟୟ ହୋଇଛି ।

**ମରୁଡ଼ ପରିସ୍ଥିତିର ମୁକାବିଲା**

ଚଳିତ ବର୍ଷର ମରୁଡ଼ି ପରିସ୍ଥିତିର ମୁକାବିଲା ପାଇଁ ରାଜ୍ୟ ସରକାର ବିଭିନ୍ନ ଯୋଜନାବଦ୍ଧ କାର୍ଯ୍ୟକ୍ରମ ହାତକୁ ନେଇଛନ୍ତି । ତନ୍ମଧ୍ୟରେ କେତେକ ପ୍ରଶାସନିକ ପଦକ୍ଷେପ ଅନ୍ତର୍ଭୁକ୍ତ । ମରୁଡ଼ି ପରିସ୍ଥିତିର ପ୍ରତିକାର ପାଇଁ ଗ୍ରହଣ କରାଯାଇଥିବା ବିଭିନ୍ନ ପଦକ୍ଷେପର ସଫଳ ରୂପାୟନ ତଥା ଏଥିପାଇଁ ଉପକୃଷ୍ଟିବା ବିଭିନ୍ନ ସମସ୍ୟାର ସମାଧାନ ପାଇଁ ମୁଖ୍ୟମନ୍ତ୍ରୀ ଶ୍ରୀ ଜାନକୀଦେବୀ ପଟ୍ଟନାୟକଙ୍କ ଅଧ୍ୟକ୍ଷତାରେ ଏକ ମନ୍ତ୍ରୀମଣ୍ଡଳୀୟ ସ୍ୱତ୍ୱକମିଟି ଗଠନ କରାଯାଇଛି । ଏହି ସ୍ୱତ୍ୱକମିଟିର ଶିକ୍ଷା ମନ୍ତ୍ରୀ, ରାଜସ୍ୱ ମନ୍ତ୍ରୀ, ସ୍ୱାସ୍ଥ୍ୟ ଓ ପରିବାର କଲ୍ୟାଣ ତଥା ଶିଳ୍ପ ମନ୍ତ୍ରୀ ଶାନ୍ତ୍ୟ ଓ ଯୋଗାଣ ମନ୍ତ୍ରୀ, ହରିଜନ ଆଦିବାସୀ ମଙ୍ଗଳ ତଥା କୃଷି ବିଭାଗ ମନ୍ତ୍ରୀ, ଗୃହ ଓ ନଗର ଉନ୍ନୟନ ମନ୍ତ୍ରୀ ଏବଂ ଗୋଷ୍ଠୀ ଉନ୍ନୟନ ଓ ଗ୍ରାମ୍ୟ ପୁନର୍ବିକାଶ ମନ୍ତ୍ରୀ ସଭ୍ୟ ଅଛନ୍ତି । ଏହି ସ୍ୱତ୍ୱକମିଟି ସାଂପ୍ରତିକ ମରୁଡ଼ି ପରିସ୍ଥିତିର ପୁନଃ ପୁନଃ ପର୍ଯ୍ୟାଲୋଚନା କରିବା ସଙ୍ଗେ ସଙ୍ଗେ ଅଶୁ ନିଷ୍ପତ୍ତି ମଧ୍ୟ ଗ୍ରହଣ କରୁଛନ୍ତି ।

ଏହା ବ୍ୟତୀତ ମରୁଡ଼ି ପ୍ରତିକାର କାର୍ଯ୍ୟକ୍ରମ ବୃତ୍ତାନ୍ତିତ ଓ ଶୁଂଖିତ କରିବା ସଙ୍ଗେ ସଙ୍ଗେ ଶାସନଗତ ସମନ୍ୱୟ ପ୍ରତିଷ୍ଠା ନିମନ୍ତେ ମୁଖ୍ୟ ଶାସନ ସଚିବ ଶ୍ରୀ ନିଜିନୀକାତ ପଣ୍ଡାଙ୍କ ଅଧ୍ୟକ୍ଷତାରେ ବିଭାଗୀୟ ବରିଷ୍ଠ କର୍ମକର୍ତ୍ତାଙ୍କୁ ନେଇ ଏକ 'ଟାସଫୋର୍ସ' ଗଠନ କରାଯାଇଛି ।

ରାଜ୍ୟ ଓ ଜିଲ୍ଲା ସ୍ତରରେ ଗଠିତ ହୋଇଥିବା ପ୍ରାକୃତିକ ବିପର୍ଯ୍ୟୟ କମିଟିଗୁଡ଼ିକରେ ସରକାରୀ ଓ ଦେସରକାରୀ ସଭ୍ୟଙ୍କ ସମେତ ବିଧାୟକ ଓ ସଂସଦ ସଭ୍ୟମାନେ ସଭ୍ୟ ରହିଛନ୍ତି । ବିଭିନ୍ନ ଅଞ୍ଚଳର ମରୁଡ଼ି ସାହାଯ୍ୟ ପାଇଁ ସେମାନେ ପରାମର୍ଶ ଦେଇଛନ୍ତି ।

ଦୁର୍ ଗ୍ରହରେ ମରୁଡ଼ି ପରିସ୍ଥିତି ଓ ସାହାଯ୍ୟ କାର୍ଯ୍ୟକ୍ରମର ସମୀକ୍ଷା କରିବା ପାଇଁ ପର୍ଯ୍ୟବେକ୍ଷଣ କମିଟିମାନ ଗଠନ କରାଯିବା ପାଇଁ ବ୍ୟବସ୍ଥା ହେଉଛି ।

ଏହା ବ୍ୟତୀତ ରାଜସ୍ୱ ବିଭାଗରେ ଏକ କଂଟ୍ରୋଲ ରୁମ୍ ଦିନରାତି କାର୍ଯ୍ୟ କରୁଛି ଏବଂ ଅନୁରୂପ କଂଟ୍ରୋଲ ରୁମ୍ ମଧ୍ୟ ଜିଲ୍ଲା ସ୍ତରରେ ଜିଲ୍ଲାପାଳଙ୍କ କାର୍ଯ୍ୟାଳୟରେ କାର୍ଯ୍ୟ କରୁଛି ବୋଲି ଜଣାପଡ଼ିଛି ।

**ଗଞ୍ଜାମ ଜିଲ୍ଲାରେ ଆର. ଆର. ଡି.**

ଚଳିତ ଆର୍ଥିକ ବର୍ଷର କୁରାଭ ସୁଦ୍ଧା ଆର. ଆର. ଡି. କାର୍ଯ୍ୟକ୍ରମଦ୍ୱାରା ଗଂଜାମ ଜିଲ୍ଲାରେ ମୋଟ ୩,୮୫୩ ଜଣ ଉପକୃତ ହୋଇଛନ୍ତି । ସେମାନଙ୍କ ମଧ୍ୟରେ ୧୫୪ ଜଣ ଗ୍ରାମ୍ୟ ଶିଳ୍ପ କାରିଗର, ୪୧ ଜଣ ହସ୍ତତନ୍ତ ବୁଣାକାର ଓ ୮୯ ଜଣ ଅନ୍ୟାନ୍ୟ ରୂପୀର ଶିଳ୍ପ କାରିଗର ଅନ୍ତର୍ଭୁକ୍ତ । ଏହା ବ୍ୟତୀତ ୫୮ ଜଣ ଦରକା ଦୋକାନୀ, ୭୧୮ ଜଣ କ୍ଷୁଦ୍ର ଦୋକାନୀ, ୧୩୮୫ ଜଣ ଦଳ୍ଲୁ କିଣି ଓ ୧୦୨ ଜଣ ଅନ୍ୟାନ୍ୟ ଧଂଦା କରି ଉପକୃତ ହୋଇଛନ୍ତି ।

### ବଲଙ୍ଗୀରରେ ଗୋଡ଼ ଶ୍ରମିକଙ୍କ ଅଭିଯାନ

ଚଳିତ ଆର୍ଥିକ ବର୍ଷର ଗଡ଼ମାସ ସୁଦ୍ଧା ବଲଙ୍ଗୀର ଜିଲ୍ଲାରେ ୧୩୯ ଜଣ ଗୋଡ଼ିମୁକ୍ତ ଶ୍ରମିକଙ୍କୁ ଅଭିଯାନ କରାଯାଇଛି । ସେମାନଙ୍କ ମଧ୍ୟରେ ୪୫ ଜଣ ଚଫସିଲରୁକ୍ତ ଜାତି ଓ ୪୭ ଜଣ ଚଫସିଲରୁକ୍ତ ସମ୍ପ୍ରଦାୟର ଲୋକ ଅନ୍ତର୍ଭୁକ୍ତ । ସେମାନଙ୍କର ଅଭିଯାନ ବାବଦରେ ୯ ଲକ୍ଷ ୮୧ ହଜାର ଟଙ୍କା ବ୍ୟୟ କରାଯାଇଛି ।

ରାଜ୍ୟରେ ଗୋଡ଼ି ଶ୍ରମିକଙ୍କ ଅଭିଯାନ ଯୋଜନା ଆରମ୍ଭରୁ ଗଡ଼ମାସ ସୁଦ୍ଧା ଜିଲ୍ଲାରେ ୨,୩୮୯ ଜଣ ଚଫସିଲରୁକ୍ତ ଜାତି ଓ ୧,୮୩୧ ଜଣ ଚଫସିଲରୁକ୍ତ ସମ୍ପ୍ରଦାୟର ଲୋକଙ୍କ ସମେତ ଚିହ୍ନଟ ହୋଇଥିବା ସମସ୍ତ ୬,୨୫୫ ଜଣ ଶ୍ରମିକଙ୍କୁ ଗୋଡ଼ିମୁକ୍ତ କରାଯାଇ ସେମାନଙ୍କ ମଧ୍ୟରୁ ୫,୯୨୦ ଜଣଙ୍କୁ ଅଭିଯାନ କରାଗଲା । ଏ ବାବଦରେ ୧ କୋଟି ୮୬ ଲକ୍ଷ ୫୮ ହଜାର ଟଙ୍କା ବ୍ୟୟ କରାଯାଇଛି ।

### ମରୁଡ଼ିଲଗି ବ୍ୟୟ ସଙ୍କୋଚ ବ୍ୟବସ୍ଥା

ରାଜ୍ୟରେ ସମ୍ପୂର୍ଣ୍ଣ ଦେଶୀୟ ଦେଲିଥିବା ମରୁଡ଼ି ପରିସ୍ଥିତି ଦୃଷ୍ଟି ସବୁ କ୍ଷେତ୍ରରେ ମିତବ୍ୟୟିତା ଓ ବ୍ୟୟ ସଙ୍କୋଚ ଅତ୍ୟନ୍ତ କରୁନା ହୋଇପାରିଛି । ମରୁଡ଼ି ପ୍ରତିକାର ପାଇଁ ଓ ସାହାଯ୍ୟ କାର୍ଯ୍ୟକ୍ରମ ପାଇଁ ଅର୍ଥ ଅର୍ଥ ଆବଶ୍ୟକ ପଦ୍ଧତିଦ୍ୱାରା ରାଜ୍ୟ ସରକାର ସବୁ ପ୍ରକାର ଅବରକାରୀ ବ୍ୟୟ ବାଟିଲ କରି ଦେଇଛନ୍ତି ଓ ଅର୍ଥ ବରାଦର ଶତକଡ଼ା ୫ ଭାଗ ବ୍ୟୟ ସଙ୍କୋଚ କରିବାକୁ ନିର୍ଦ୍ଦେଶ ଦେଇଛନ୍ତି । ରାଜ୍ୟ ସରକାରଙ୍କ ପକ୍ଷରୁ କୌଣସି ମଧ୍ୟାହ୍ନ ଭୋଜନ ବା ରାତ୍ରି ଭୋଜନର ବ୍ୟବସ୍ଥା କରାଯିବ ନାହିଁ ବୋଲି ମଧ୍ୟ ନିର୍ଦ୍ଦେଶ ଦିଆଯାଇଛି ।

### ସାଇରଙ୍ଗପୁରରେ ସମ୍ପ୍ରାଦାୟ ଲଢ଼ୟନ

ରାଜରଙ୍ଗପୁର ଜିଲ୍ଲକନରେ ୯ଟି ରାଷ୍ଟ୍ରୀୟ ଲଢ଼ୟନ ଏବଂ ୧୮ଟି ସେତୁର ନିର୍ମାଣ ବାବଦରେ ଚଳିତ ଆର୍ଥିକ ବର୍ଷ ୪୨ ଲକ୍ଷ ଟଙ୍କା ମଞ୍ଜୁର କରାଯାଇଛି । ଚନ୍ଦ୍ରଧର ବାରିପଦା-ଡ଼ିପାହା-ମାଣିଡ଼ି ରାଷ୍ଟ୍ରୀୟ ଶିଳ୍ପ ଏକ ପୁରୁଣା କାଠପୋଲ ନିର୍ମାଣ ଏକ ନୂଆ କଂକ୍ରିଟ୍ ସେତୁର ନିର୍ମାଣ ପାଇଁ ୧୦ ଲକ୍ଷ ଟଙ୍କା ମଞ୍ଜୁର କରାଯାଇଛି । ସେହିପରି ବହରଡ଼ା ରାଷ୍ଟ୍ରୀୟ ଡ଼ିକେର ନଦୀରେ ଏକ ସେତୁ ନିର୍ମାଣ ପାଇଁ ୧୦ ଲକ୍ଷ ଟଙ୍କା ଏବଂ କରଞ୍ଜିଆ-ଠାକୁରମୁଣ୍ଡା ରାଷ୍ଟ୍ରୀୟ ତେଲ ସେତୁର ନିର୍ମାଣ ପାଇଁ ୫ ଲକ୍ଷ ଟଙ୍କା ମଞ୍ଜୁର କରାଯାଇଛି ।

ଏହା ବ୍ୟତୀତ ବାରିପଦା ବାମନପାଟ ରାଷ୍ଟ୍ରୀୟ ରାଜରଙ୍ଗପୁରଠାରୁ ଚିରି-ସ ସୀମା ପର୍ଯ୍ୟନ୍ତ ରାଷ୍ଟ୍ରୀୟ ସୋଲେଇପାଟ-ବାମପାହାଡ଼ ରାଷ୍ଟ୍ରୀୟ ଏବଂ ଭବନ ମାଣିଡ଼ି ବାରିପଦା ପ୍ରାୟ ଲଢ଼ୟନ ବାବଦରେ ୧ ଲକ୍ଷ ଟଙ୍କା ଲେଖାଏଁ ୩ ଲକ୍ଷ ଟଙ୍କା ମଞ୍ଜୁର କରାଯାଇଛି । ଅନ୍ୟ ୪ଟି ରାଷ୍ଟ୍ରୀୟ ଲଢ଼ୟନ ପାଇଁ ୨ ଲକ୍ଷ ଟଙ୍କା ଲେଖାଏଁ ୮ ଲକ୍ଷ ଟଙ୍କା ଏବଂ ରାଜରଙ୍ଗପୁର-ମାଣିପୁର ରାଷ୍ଟ୍ରୀୟ ଓ ଠାକୁରମୁଣ୍ଡା-କରଞ୍ଜିଆ ରାଷ୍ଟ୍ରୀୟ ୩ ଲକ୍ଷ ଟଙ୍କା ଲେଖାଏଁ ୬ ଲକ୍ଷ ଟଙ୍କା ମଞ୍ଜୁର କରାଯାଇଛି ।

ଏହି ସମୟ ମଧ୍ୟରେ ଅର:ଅର:ତି: କାର୍ଯ୍ୟକ୍ରମ ଦ୍ୱାରା ଜିଲ୍ଲାରେ ହିତାଧିକାରୀମାନଙ୍କୁ ସମବାୟ ଓ ବ୍ୟବସାୟିକ ବ୍ୟାଙ୍କଗୁଡ଼ିକରୁ ୭୯ ଲକ୍ଷ ୮୬ ହଜାର ଟଙ୍କାର ରଣ ଦିଆଯାଇଛି । ଜିଲ୍ଲା ଗ୍ରାମ୍ୟ ଭବନ ସଂଘା ଦ୍ୱାରା ୫୬ ଲକ୍ଷ ୨୬ ହଜାର ଟଙ୍କା ବ୍ୟୟ ହୋଇଛି । ସେଥିରୁ ହିତାଧିକାରୀମାନଙ୍କ ସର୍ବସ୍ୱିତି ବାବଦରେ ୪୧ ଲକ୍ଷ ୪୨ ହଜାର ଟଙ୍କା ବ୍ୟୟ ହୋଇଛି ।

### ପରିବେଶ ସୁରକ୍ଷା

ଅସରା ନରେନ୍ଦ୍ର ୧୯ ଚାରିଖଠାରୁ ବିସେନ୍ଦ୍ର ୧୮ ଚାରିଖ ପର୍ଯ୍ୟନ୍ତ ସାରା ଦେଶରେ ପରିବେଶ ସୁରକ୍ଷା ଜାରି ଏକମାସ ବ୍ୟାପୀ ଗଣ ତେଜନା ସୃଷ୍ଟି କରିବାକୁ ବ୍ୟାପକ ଅଭିଯାନ କରାଯିବ । ଚଳିତ ବର୍ଷପାଇଁ ଏହି ଅଭିଯାନର ବିଷୟବସ୍ତୁ ହେବ, “ବନ୍ୟା ଓ ମରୁଡ଼ି ଲପରେ ଅବଶ୍ୟିତ ପରିବେଶର ପ୍ରଭାବ” । ଏହି ଅଭିଯାନର ସଫଳ ରୂପାୟନ ପାଇଁ ରାଜ୍ୟ ବିଜ୍ଞାନ, ବୈଷୟିକ ଓ ପରିବେଶ ବିଭାଗ ତରଫରୁ ବ୍ୟାପକ ପ୍ରସ୍ତୁତି ଶୁଭିଛି । ସରକାରୀ ସଂଘା, ପରିବେଶ ସମିତି, ସ୍ୱେଚ୍ଛା-ସେବୀ ଅନୁଷ୍ଠାନ ଏବଂ ଶିକ୍ଷାନୁଷ୍ଠାନଗୁଡ଼ିକ ଦ୍ୱାରା ଯଥାଯଥ ଭାବେ ଏହି ଅଭିଯାନର ଆୟୋଜନ କରିବାକୁ ବିଭାଗ ପକ୍ଷରୁ ଅନୁରୋଧ କରାଯାଇଛି ।

ଅନାଦୃଷ୍ଟି ଓ ସ୍ୱଳ୍ପବୃଦ୍ଧିନିତ ଯେଉଁ ଉପାଦେୟ ମରୁଡ଼ିର କରାକଳାୟା ଆଜି ସମଗ୍ର ଦେଶକୁ ଗ୍ରାସ କରିଛି, ଏହା ଯେ କେବଳ ଦେବରାଜ ଇନ୍ଦ୍ରକ କୋପର ପରିପ୍ରକାଶ ତା' ନୁହେଁ ବରଂ ଅନେକାଂଶରେ ମନୁଷ୍ୟକୃତ । ପ୍ରତିବର୍ଷ ଦେଶରେ କୌଣସି ନା କୌଣସି ଅକ୍ଷତ ଏକ ପକ୍ଷରେ ଅତିଦୃଷ୍ଟି ହେତୁ ଯେଉଁ ପ୍ରକୃତ୍ୟକାରୀ ବନ୍ୟା ଓ ଅପର ପକ୍ଷରେ ଅନାଦୃଷ୍ଟି ଯୋଗୁଁ ଉତ୍ପଳର ମରୁଡ଼ିର ସମ୍ମୁଖୀନ ହେଉଛି, ସେଥିପାଇଁ ମନୁଷ୍ୟ ସମାଜ ହିଁ ଦାୟୀ । ଏହାର ମୁଖ୍ୟ କାରଣ ହେଉଛି, ନିର୍ଦ୍ଦିଗ୍ଧରେ ଜଙ୍ଗଲକୁ ଧ୍ୱଂସ କରି ଶୁଭିବା ଓ ସୁପରିବେଶକୁ ନଷ୍ଟ କରିବା । ବହୁଜଗାଦେ ଜଙ୍ଗଲ ନଷ୍ଟ ଓ ଚତୁର୍ଦିଗ ମୃତ୍ତିକା କ୍ଷୟ ଯୋଗୁଁ ପ୍ରାକୃତିକ ଭାରସାମ୍ୟ ନଷ୍ଟ ହେଉଛି । ଏହାର କୁପରିଣାମ ସ୍ୱରୂପ କଳଦାୟୁ ତଥା ମୌସୁମୀ ପ୍ରବାହ ଅନିୟମିତ ହେଉଛି । ସମଗ୍ର ପ୍ରାଣୀ ଜଗତ ପ୍ରତି ଏହା ଏକ ବିରାଟ ବିପଦ । ଏଠାରେ ସୁରକ୍ଷା କରାଯିବିଆଯାଇ ପାରେ ଯେ ବିରତ ଶସ୍ତ୍ର ପଞ୍ଚବାର୍ଷିକ ଯୋଜନା କାଳରେ କେନ୍ଦ୍ର ସରକାର ରାଜ୍ୟଗୁଡ଼ିକୁ ବନ୍ୟା ଓ ମରୁଡ଼ି ପରିସ୍ଥିତିର ମୁକାବିଲ ପାଇଁ ଯେତେ ପରିମାଣର ଆର୍ଥିକ ସାହାଯ୍ୟ ଦେଇଥିଲେ, ଚଳିତ ସମ୍ପତ୍ତ ପଞ୍ଚବାର୍ଷିକ ଯୋଜନାର ପ୍ରଥମ ଦୁଇବର୍ଷ ମଧ୍ୟରେ ଏଥିପାଇଁ ଦିଆଯାଇଥିବା କେନ୍ଦ୍ରୀୟ ସାହାଯ୍ୟର ପରିମାଣ ଅଧିକ । ତେଣୁ ଜଙ୍ଗଲ ସୁରକ୍ଷା, ମୃତ୍ତିକା ସଂରକ୍ଷଣ, ଜଳ ଓ ବାୟୁକୁ ପ୍ରଦୃଷ୍ଟମୁକ୍ତ ରଖିବାକୁ ପଡ଼ିବ । ଏତଦ୍ୱାରା ପ୍ରାକୃତିକ ଭାରସାମ୍ୟ ଓ ପରିବେଶର ସୁରକ୍ଷା ସୁରମ ହୋଇପାରିବ ।

### ଗୋଡ଼ ଶ୍ରମିକ ଅଭିଯାନ

ଚଳିତ ଆର୍ଥିକ ବର୍ଷରେ ଗଡ଼ମାସ ସୁଦ୍ଧା ବେଙ୍ଗାଳାଡ଼ ଜିଲ୍ଲାରେ ୫୬୫ ୧୮ ହଜାର ଟଙ୍କା ବ୍ୟୟରେ ଗୋଡ଼ିମୁକ୍ତ ୨୫୫୫ ଶ୍ରମିକଙ୍କୁ ଅଭିଯାନ କରାଯାଇଛି । ଏମାନଙ୍କୁ ମିଶାଇ

ରାଜ୍ୟରେ ଗୋଟି ଶ୍ରମିକଙ୍କ ଅଭିଯାନ ଯୋଜନା ଆରମ୍ଭ ହେବା ବିନା ଡିଲ୍‌ଲୀରେ ୪୯ ଲକ୍ଷ ୨୯ ହଜାର ଟଙ୍କା ବିନିଯୋଗରେ ୧,୩୬୯ କର୍ମ ଯୋଗିତ୍ୱ ଶ୍ରମିକଙ୍କୁ ଅଭିଯାନ କରାଯାଇଛି । ଏ ମଧ୍ୟରେ ୪୦୯ କର୍ମ ଚପଟିଲରୁ ଚାଟି ଓ ୪୬୯ କର୍ମ ଚପଟିଲରୁ ସଂପ୍ରଦାୟର ଲୋକ ଅନ୍ତର୍ଭୁକ୍ତ ।

### ଅଣ୍ଟ ପରିଯୋଜନା ଅଞ୍ଚଳରେ ମରୁଡ଼ି ପରିସ୍ଥିତିର ମୁକାବଲ

ସାଂପ୍ରତିକ ମରୁଡ଼ିକନିତ ପରିସ୍ଥିତି ଦୃଷ୍ଟିରୁ ରାଜ୍ୟର ଦଶ ପାହାଡ଼ ଶ୍ରେଣୀ ଦୁର୍ଗମ ଅଂଚଳରେ ଦସଦାସ କରୁଥିବା ଆଦିମ ଅଧିବାସୀମାନଙ୍କର ସ୍ୱାସ୍ଥ୍ୟ, ପାନୀୟତା ଓ ଖାଦ୍ୟ ସମସ୍ୟା ଦୂରୀକରଣ ପାଇଁ ହରିଜନ ଓ ଆଦିବାସୀ କଲ୍ୟାଣ ବିଭାଗ ପକ୍ଷରୁ କେତେକ ନିର୍ଦ୍ଦିଷ୍ଟ କାର୍ଯ୍ୟକ୍ରମ ରୂପାୟନ କରିବାକୁ ଅଣ୍ଟ ପରିଯୋଜନାର ସ୍ୱତନ୍ତ୍ର ଅଧିକାରୀମାନଙ୍କୁ ନିର୍ଦ୍ଦେଶ ଦିଆଯାଇଛି ।

ଓଡ଼ିଶାରେ କୁଆଁର, ବଣ୍ଡା, କଂଧ, ସରଗା, ମାଂକିଡିଆ ପ୍ରଭୃତି ୧୨ଟି ଆଦିମ ଅଧିବାସୀଙ୍କ ଆର୍ଥିକ ଓ ସାମାଜିକ ଉନ୍ନତି କଳେ କାର୍ଯ୍ୟକାରୀ ହେଉଥିବା ଅଣ୍ଟ ପରିଯୋଜନାର ସ୍ୱତନ୍ତ୍ର ଅଧିକାରୀ ଓ ତାଙ୍କର ସହକର୍ମୀମାନଙ୍କୁ ବିଭିନ୍ନ ବିଭାଗର କ୍ଷେତ୍ର କର୍ମଚାରୀ, ବି.ଜି.ଓ. ଓ ଏସ୍.ଡି.ଓ.ଙ୍କ ସହିତ ସମନ୍ୱୟ ରାପସ କରି ସୁକଳାକାର ଭିତ୍ତିରେ କାର୍ଯ୍ୟ କରିବାକୁ ନିର୍ଦ୍ଦେଶନାମାରେ କୁହାଯାଇଛି ।

ଅଣ୍ଟ ପରିଯୋଜନା ଅଞ୍ଚଳର ପ୍ରତି ଗ୍ରାମରେ ଜ୍ଞାନ ମହିର ସଂଗଠନକୁ ସକ୍ରିୟ କରାଯାଇ କ୍ଷେତ୍ର ଦୁର୍ଗମତା ସମନ୍ୱୟକାରୀଙ୍କ ନେତୃତ୍ୱରେ ଗ୍ରାମ ପରିସ୍ଥଳ ଓ ଜ୍ଞାନମା'କୁ ନେଇ ସମସ୍ୟା ଦୂରୀକରଣ ସଂଗଠନ କରାଯିବାକୁ ପରାମର୍ଶ ଦିଆଯାଇଛି । କୃଷିକାର୍ଯ୍ୟ ଆଦିବାସୀମାନଙ୍କର ଜୀବିକାର୍ଥନ ପାଇଁ ପ୍ରଧାନ ସମ୍ପଦ ହୋଇଥିବାରୁ ଧାନ, ମାଣ୍ଡିଆ, ତାଳି ଓ ତୈଳବାଜି ତାଳାଇ ପସରି ତାଣ୍ଡ କରିବାକୁ ଉତ୍ସାହିତ କରାଯାଇଛି । ଚକ୍ରସେଚିତ ଓ ଅଣ-କ୍ରମସେଚିତ ଜମିରେ କୃଷି କାର୍ଯ୍ୟକ୍ରମ ଓ କାଟିବରିସ୍ତରେ ତଳ ଓ ପରିପରିବା ସ୍ୱଳ୍ପ ବିଷୟରେ କୃଷି ବିଭାଗର କ୍ଷେତ୍ର କର୍ମଚାରୀମାନଙ୍କୁ ଆଦିବାସୀମାନଙ୍କୁ ବିଶ୍ୱାସୀନ ହେବା ସଙ୍ଗେ ସଙ୍ଗେ ଉତ୍ତମ, ଗହମଠାରୁ ଅଧିକ ପ୍ରୋଟିନ୍ ସିଦା ମାଣ୍ଡିଆ ଉତ୍ତମ ବହୁତ ପ୍ରସାର ପାଇଁ ଉତ୍ସାହିତ କରିବାକୁ କୁହାଯାଇଛି । ଅଧିକ ଅମଳକ୍ରମ ଏ. ଭେ. ପି.-୨ ଓ ଦିବ୍ୟସି-ମାଣ୍ଡିଆ ବିହନ ଶୁଷ୍କକରି ହେଉଥିବା ପିଞ୍ଜା ୨ ଚନ୍ ଶବ୍ଦ ଅମଳକାରୀ ହୋଇପାରୁଛି ।

ଆଦିବାସୀମାନଙ୍କ ପୁରାତନ ଅଭ୍ୟାସ ଓ ଅଧିକାଂଶ ଲୋକ ଚାନ୍ଦର ଚିକିତ୍ସାରେ ନିଜର ରୋଗ ସକାଶ କରିବା ଓ ଔଷଧ ବେତନ କରିବାକୁ କୁହାଯୋଧ କରୁଥିବାରୁ ସମସ୍ୟା ଦୂରୀକରଣ ସଂଗଠନ ପକ୍ଷରୁ ସେମାନଙ୍କୁ ଚାନ୍ଦରା ଚିକିତ୍ସାର ଉପକାରୀତା ବିଷୟରେ ସଚ୍ଚାରିତା ଓ ଗ୍ରାମରେ ସ୍ୱାସ୍ଥ୍ୟରକ୍ଷାର ଉପାୟ ନିୟମ, ସପା-ରୁଗାପଟା, ଘରଦ୍ୱାର ପରିଷ୍କାର ପରିଚାଳନା ରଖିବା, ଶୋରବା ପରଠାରୁ ଗୋରୁ ଗୁହାକ ଦୂରରେ ରଖିବା, ସାମାଜ୍ୟ ଉପଯୋଗୀ କଳ ନ ପିଇେ, ନାକ ବା

ଝରପାଣିକୁ ପୁଠାଇ ପିଇବା ବିଷୟରେ ଶିକ୍ଷା ସ୍ୱତନ୍ତ୍ର କରାଯିବ । ସ୍ୱାସ୍ଥ୍ୟକର୍ମୀ ଓ ଚାନ୍ଦର ଗ୍ରାମରେ ସଂଯୋଗ ରକ୍ଷା କରି ରୋଗଗ୍ରସ୍ତ ବ୍ୟକ୍ତିଙ୍କର ଚିକିତ୍ସା ବ୍ୟବସ୍ଥା ମଧ୍ୟ କରିହେ । ଆଦିବାସୀମାନଙ୍କୁ ଶ୍ରମଭିତ୍ତିକ ଉଲ୍ଲସନ କାର୍ଯ୍ୟରେ ନିଯୋଜିତ କରି ଅଧିକ ଶ୍ରମଦିବସ ସୃଷ୍ଟି କରିବା ପାଇଁ ନିର୍ଦ୍ଦେଶନାମାରେ ଗୁରୁତ୍ୱ ଦିଆଯାଇଛି । ଅଣ୍ଟ ପରିଯୋଜନା ପକ୍ଷରୁ ଗ୍ରାମର ସଂଗଠନ ସାହାଯ୍ୟରେ କଂଗ୍ରେସ ଦୋକାନ ଓ ହାଟ ବିକ୍ରୟ କେନ୍ଦ୍ରରେ ଗିହାଟି ମୂଲ୍ୟରେ ଗୁରୁତ୍ୱ ଓ ଗହମ ଯୋଗାଣ କାର୍ଯ୍ୟକ୍ରମ ପ୍ରତି ଦୃଷ୍ଟି ଦେବାକୁ ପରାମର୍ଶ ଦିଆଯାଇଛି ।

ମରୁଡ଼ିକନିତ ପରିସ୍ଥିତି ଉଚ୍ଚି କଟିକ ତଥା କରୁଣା ସମସ୍ୟାର ପ୍ରତିକାର ବ୍ୟବସ୍ଥା ପ୍ରତି ସଚେତନ ରହି କୌଣସି ବିଶେଷ କଟିକ ପରିସ୍ଥିତି ସୃଷ୍ଟି ହେଲେ, ତାହା ଜିଲ୍ଲାପାଳ ଓ ବିଭାଗୀୟ କର୍ମଚାରୀଙ୍କ ଅତିସରଳ ଦୃଷ୍ଟିକୁ ଆଣିବା ପାଇଁ ସ୍ୱତନ୍ତ୍ର ଅଧିକାରୀମାନଙ୍କୁ ନିର୍ଦ୍ଦେଶ ଦିଆଯାଇଛି ।

### ମରୁଡ଼ିଗ୍ରସ୍ତ ଅଞ୍ଚଳରେ ଜରୁରୀ ଭୋଜନ

ରାଜ୍ୟ ସରକାର ୬ ବର୍ଷରୁ କମ୍ ଶିଶୁ, ଗର୍ଭବତୀ ମହିଳା ଓ ପ୍ରସୂତିମାନଙ୍କୁ ପୁଷିକର ଖାଦ୍ୟ ଯୋଗାଇ ଦେବା ପ୍ରତି ଅଗ୍ରାଧିକାର ଦେଇଛନ୍ତି । ମରୁଡ଼ିଗ୍ରସ୍ତ ଅଞ୍ଚଳରେ ଅସହାୟ, ବୃଦ୍ଧ ଓ ଅକ୍ଷମ ମାନଙ୍କୁ ମାଗଣା ଭୋଜନ ଯୋଗାଇ ଦିଆଯିବା ପାଇଁ ବ୍ୟବସ୍ଥା ହୋଇଛି । ଏଭଳି କାର୍ଯ୍ୟକ୍ରମ ଜରିଆରେ ବର୍ତ୍ତମାନ ୨୨ ଲକ୍ଷ ଲୋକ ଉପକୃତ ହେଉଛନ୍ତି ।

ଜରୁରୀ ମାଗଣା ଭୋଜନ କାର୍ଯ୍ୟକ୍ରମ ଜରିଆରେ କୋରାପୁଟ ଜିଲ୍ଲାରେ ଅଧିକ ୧୦ ହଜାର ଏବଂ କଟକାହାଣ୍ଡି ଜିଲ୍ଲାରେ ଅଧିକ ୧୦ ହଜାର ବୃଦ୍ଧ, ଅସହାୟ, ଅକ୍ଷମ ବ୍ୟକ୍ତିଙ୍କ ସମେତ ଶିଶୁ ଗର୍ଭବତୀ ଓ ପ୍ରସୂତି ମହିଳାଙ୍କୁ ମାଗଣା ଭୋଜନ ଦିଆଯାଇଛି ।

### ସ୍ୱାସ୍ଥ୍ୟ ଫେକାର ଇଂପ୍ରୋଭାଇଣ

କଟ ଯୋଗୁଁ ସଂକ୍ରମିତ ହେଉଥିବା ରୋଗ ଓ ଅନ୍ୟାନ୍ୟ ସଂକ୍ରମକ ରୋଗର ପ୍ରତିରୋଧକ ବ୍ୟବସ୍ଥା କରାଯାଇଛି । ସ୍ୱାସ୍ଥ୍ୟ ବିଭାଗ ସମେତ ପରିମାଣର ବିଶୋଧକ ଔଷଧ ମରୁଡ଼ିଗ୍ରସ୍ତ ଅଞ୍ଚଳରେ ମହତ୍ୱ ଦେଇ ଦିଆ ଯାଉଥିବା ଉତ୍ତମେତ୍ର ଗୁହାଣ କରିଛନ୍ତି । ଏହା ବ୍ୟତୀତ ରୋଗ ପ୍ରତିକାର (ରୋଗନାଶକ) ଯୋଜନାକୁ ବୃଦ୍ଧାନ୍ୱିତ କରାଯାଇଛି ।

### ଦୁରବାଣୀ ଜିଲ୍ଲାରେ ଆତ୍ୟାକାଶ୍ୟକାରୀ ଚିକିତ୍ସା ଯୋଗାଣ

ଦୁରବାଣୀ ଜିଲ୍ଲାରେ ସାଧାରଣ ବଡ଼ ବ୍ୟବସ୍ଥାକୁ ସକ୍ରିୟ କରିବା ପାଇଁ ଜିଲ୍ଲାପାଳ ବ୍ୟାପକ ବ୍ୟବସ୍ଥା ପ୍ରସ୍ତୁତ କରିଛନ୍ତି । ଜିଲ୍ଲାରେ ମରୁଡ଼ିକନିତ ପରିସ୍ଥିତି ଯୋଗୁଁ ଖାଦ୍ୟସମ୍ପାଦନ ଯେପରି ଅଭାବ ନ ହୁଏ, ସେଥିପ୍ରତି ଦୃଷ୍ଟି ରଖାଯାଇ ସେପତେରକ ମାସଠାରୁ ୧,୧୦୦ ମେଟ୍ରିକ୍ ଟନ୍ ଗୁରୁତ୍ୱ ଏବଂ ୧,୦୦୦ ମେଟ୍ରିକ୍ ଟନ୍ ଉତ୍ତମ ଯୋଗାଣ ବ୍ୟବସ୍ଥା କରାଯାଇଛି । ଏହି ଲୋଡ଼ାର ଉତ୍ତମ

ସୁନ୍ଦର ମୂଲ୍ୟରେ ବିକ୍ରୟ କରାଯାଇଛି । ଅଗଷ୍ଟ ମାସରେ ଏହାର ପରିମାଣ ୯୦୦ ମେଟ୍ରିକ୍ ଟନ୍ ଭେଦ ଏବଂ ୫୦ ମେଟ୍ରିକ୍ ଟନ୍ ଗହମ ଥିଲା । ଏହାଛଡ଼ା ସାଧାରଣ ବନ୍ଧନ ବ୍ୟବସ୍ଥାରେ ସେପ୍ଟେମ୍ବର ମାସ ପାଇଁ ୫୫୦ ମେଟ୍ରିକ୍ ଟନ୍ ଗୁରୁକ ଓ ୧୦୦ ମେଟ୍ରିକ୍ ଟନ୍ ଗହମ ଯୋଗାଣର ବ୍ୟବସ୍ଥା କରାଯାଇଛି । ପୂର୍ବ ମାସରେ ଏହାର ପରିମାଣ ୮୦ ମେଟ୍ରିକ୍ ଟନ୍ ଗୁରୁକ ଓ ୧୦ ମେଟ୍ରିକ୍ ଟନ୍ ଗହମ ଥିଲା ।

ପୂର୍ବରୁ ଜିଲ୍ଲାରେ କେବଳ ୫୨୦ଟି ସୁନ୍ଦର ମୂଲ୍ୟ ଦୋକାନ ଥିବା ସ୍ଥଳେ ବର୍ତ୍ତମାନ ତାହା ୬୪୫କୁ ବୃଦ୍ଧି କରାଯାଇଛି । ଅତ୍ୟାବଶ୍ୟକୀୟ ଦ୍ରବ୍ୟ ବିକ୍ରୟ ନିମନ୍ତେ ଅଧିକରୁ ଅଧିକ ଡିଲର ନିଯୁକ୍ତି ଏବଂ ଗ୍ରାମ ପଞ୍ଚାୟତମାନଙ୍କୁ ମଧ୍ୟ ଏହି କାର୍ଯ୍ୟରେ ସଂପୃକ୍ତ କରିବା ପାଇଁ ଜିଲ୍ଲାପାଳ ନିର୍ଦ୍ଦେଶ ଦେଇଛନ୍ତି । ଏତଦ୍ ବ୍ୟତୀତ ୫ଟି ଭ୍ରାମ୍ୟମାଣ ଗାଡ଼ି ଦ୍ୱାରା ଜିଲ୍ଲାର ଦୁର୍ଗମ ଅଞ୍ଚଳରେ ଅତ୍ୟାବଶ୍ୟକୀୟ ଜିନିଷ ବିକ୍ରୟ କରାଯାଇଛି । ଏହି ଭ୍ରାମ୍ୟମାଣ ଗାଡ଼ି ବାଲିଗୁଡ଼ା ଉପଖଣ୍ଡରେ ୪ଟି ଏବଂ ପୁଲବାଣୀ ଉପଖଣ୍ଡ ଅଞ୍ଚଳରେ ଗୋଟିଏ କାର୍ଯ୍ୟ କରୁଛି । ଏହାଛଡ଼ା ଜିଲ୍ଲାର ସମସ୍ତ ସାପ୍ତାହିକ ହାଟରେ ମଧ୍ୟ ବିକ୍ରୟ ବ୍ୟବସ୍ଥା କରାଯାଇଛି ।

ଅତ୍ୟାବଶ୍ୟକୀୟ ଜିନିଷଗୁଡ଼ିକର ଯେପରି କଳାବଜାର ନ ହୁଏ, ସେଥି ନିମନ୍ତେ ତଦାରଖ କାର୍ଯ୍ୟକୁ ସକ୍ରିୟ କରାଯାଇଛି । ଜଣେ ମାଜିଷ୍ଟ୍ରେଟ୍ ତଦାରଖରେ ଏକ ସ୍ୱତନ୍ତ୍ର ସୁଆର୍ଡ଼ ଗଠନ କରାଯାଇଛି । ଋତି ମଧ୍ୟରେ ବିଭିନ୍ନ ସ୍ଥାନରେ ଖାନ୍ତରାପ୍ ଫଳରେ ୯୯ କେ. ଜି. ପାମୋଲିନ୍ ତେଲ ଜବତ କରାଯିବା ସଙ୍ଗେ ସଙ୍ଗେ ୩ଟି ମକଦ୍ଦମା କଳାବଜାରୀଙ୍କ ବିରୁଦ୍ଧରେ ଚଳୁ କରାଯାଇଛି ।

ଗର୍ଭବତୀ ମହିଳା ଓ ଶିଶୁମାନଙ୍କୁ ରୋଗ ପ୍ରତିଷେଧକ ଟୀକା ଦିଆଯାଇଛି । ତନ୍ମଧ୍ୟରୁ ୧୦,୦୮୧ ଜଣ ଗର୍ଭବତୀ ମହିଳାଙ୍କୁ ଚିତାନସ୍ ପ୍ରତିଷେଧକ, ୧୧,୨୭୧ ଜଣଙ୍କୁ ଡି. ପି. ଡି. ଓ ୯,୮୨୯ ଜଣଙ୍କୁ ଡି. ଡି. ପ୍ରତିଷେଧକ ଇଂଲେକ୍ସନ୍ ଦିଆଯାଇଛି । ସେହିପରି ୬୯,୭୩୩ ଜଣଙ୍କୁ ଲିଟାମିନ୍(କେ) ବଟିକା ବଣ୍ଟାଯାଇଛି । ଉଚ୍ଚ ସମୟ ମଧ୍ୟରେ ୮,୨୧୦ ଜଣଙ୍କୁ ପୋଲିଓ ପ୍ରତିଷେଧକ ଓ ୭,୯୦୬ ଜଣଙ୍କୁ ଟାଇଫଏଡ଼ ପ୍ରତିଷେଧକ ଇଂଲେକ୍ସନ୍ ଦିଆଯାଇଛି । ଏହି ସମୟ ମଧ୍ୟରେ ୨,୭୩୬ ଜଣ ୧୦ ବର୍ଷର ଓ ୧,୬୨୮ ଜଣ ୧୬ ବର୍ଷର ବାଳକ ଓ ବାଳିକା ମାନଙ୍କୁ ଧନୁଷ୍ଟଙ୍କାର ପ୍ରତିଷେଧକ ଇଂଲେକ୍ସନ୍ ଏବଂ ୮,୮୩୨ ଜଣଙ୍କୁ ବି. ପି. ଡି. ପ୍ରତିଷେଧକ ଟୀକାଦିଆଯାଇଥିବା ପ୍ରକାଶ ।

**ଆଇ. ଆର. ଡି. କାର୍ଯ୍ୟକ୍ରମର ଅଗ୍ରଗତ**

ଚଳିତ ଆର୍ଥିକ ବର୍ଷରେ ଗତ ବୃଦ୍ଧର ସୁଦ୍ଧା ସମନ୍ୱିତ ଗ୍ରାମ୍ୟ ଉନ୍ନୟନ କାର୍ଯ୍ୟକ୍ରମ ଦ୍ୱାରା ସୁଦରଗତ ଜିଲ୍ଲାରେ ୯୪ ଜଣ ମହିଳାଙ୍କ ସମେତ ୧,୪୯୯ ଜଣ ଉପକୃତ ହୋଇଛନ୍ତି । ସେମାନଙ୍କ ମଧ୍ୟରେ ୨୧୩ ଜଣ ତପସିଲଗୁଡ଼ କାଟି ଓ ୮୯୭ ଜଣ ତପସିଲଗୁଡ଼ ସଂପ୍ରଦାୟର ଲୋକ ଅନ୍ତର୍ଭୁକ୍ତ । ହିତାଧିକାରୀମାନଙ୍କୁ ସମବାୟ ଓ ବ୍ୟବସାୟିକ ବ୍ୟାଙ୍କଗୁଡ଼ିକରୁ ୩୦ ଲକ୍ଷ ୬୩ ହଜାର ଟଙ୍କା ଯୋଗାଇ ଦିଆଯାଇଥିବା ବେଳେ ଜିଲ୍ଲା ଗ୍ରାମ୍ୟ ଉନ୍ନୟନ ସଂସ୍ଥା ଦ୍ୱାରା ୨୮ଲକ୍ଷ ୫୭ ହଜାର ଟଙ୍କା ବ୍ୟୟ କରାଯାଇଛି । ତନ୍ମଧ୍ୟରୁ ହିତାଧିକାରୀମାନଙ୍କ ସର୍ବସ୍ୱତ୍ତି ବାବଦରେ ୨୦ଲକ୍ଷ ୨୬ ହଜାର ଟଙ୍କା ବ୍ୟୟ ହୋଇଛି ।

**ଗୋଡ଼ ଶ୍ରମିକଙ୍କ ଅଭିଧାନ କାର୍ଯ୍ୟକ୍ରମ**

ଚଳିତ ଆର୍ଥିକ ବର୍ଷରେ ଗତମାସ ସୁଦ୍ଧା ୫ ଲକ୍ଷ ୭୦ ହଜାର ଟଙ୍କା ବ୍ୟୟରେ ଗଞ୍ଜାମ ଜିଲ୍ଲାରେ ୨୧ ଜଣ ତପସିଲଗୁଡ଼ କାଟି ଓ ୧୦ ଜଣ ତପସିଲଗୁଡ଼ ସଂପ୍ରଦାୟର ନେତୃକ ସମେତ ୬୭ ଜଣ ଗୋଡ଼ିମୁକ୍ତ ଶ୍ରମିକଙ୍କୁ ଅଭିଧାନ କରାଯାଇଛି । ଏମାନଙ୍କୁ ମିଶାଇ ଏହି ଯୋଜନା ଆରମ୍ଭରୁ ଜିଲ୍ଲାରେ ୧,୭୫୬ ଜଣ ଗୋଡ଼ିମୁକ୍ତ ଶ୍ରମିକଙ୍କ ଅଭିଧାନ କରାଯାଇଛି । ସେମାନଙ୍କ ମଧ୍ୟରେ ୫୬୬ ଜଣ ତପସିଲଗୁଡ଼ କାଟି ଓ ୨୨୫ ଜଣ ତପସିଲଗୁଡ଼ ସଂପ୍ରଦାୟର ଲୋକ ଅନ୍ତର୍ଭୁକ୍ତ । ଏଥିପାଇଁ ଜିଲ୍ଲାରେ ମୋଟ୍ ୬୮ ଲକ୍ଷ ୨୫ ହଜାର ଟଙ୍କା ଖର୍ଚ୍ଚ ହୋଇଛି ।

**ଜଳ ଅମଳ ପ୍ରକଳ୍ପ ନିର୍ମାଣ**

ମୁକ୍ତିଗ୍ରନ୍ଥ ଅଞ୍ଚଳରେ 'ଜଳ ଅମଳ ପ୍ରକଳ୍ପ'ର ନିର୍ମାଣ ପାଇଁ ରାଜ୍ୟ ସରକାର ଏକ ବ୍ୟାପକ କାର୍ଯ୍ୟକ୍ରମ ହାତକୁ ନେଇଛନ୍ତି । କ୍ଷୁଦ୍ର ଓ ନାମମାତ୍ର ଗୁଣାମାନଙ୍କ ପାଇଁ କେନ୍ଦ୍ରୀୟ ସହାୟତାରେ କାର୍ଯ୍ୟକାରୀ ହେଉଥିବା ଲୁ-ଉନ୍ନୟନ ଯୋଜନା ବାବଦରେ ଖର୍ଚ୍ଚ ନ ହୋଇ ବଳକା ରହିଥିବା ପ୍ରାୟ ୩ କୋଟି ୫୦ଲକ୍ଷ ଟଙ୍କାକୁ ଜଳ ଅମଳ ପ୍ରକଳ୍ପ ନିର୍ମାଣ ଦିଗରେ ବିନିଯୋଗ କରିବାକୁ ବିସ୍ତାପନମାନଙ୍କୁ ନିର୍ଦ୍ଦେଶ ଦିଆଯାଇଛି । ଚଳିତ ବର୍ଷ ଏହିପରି ୪୦୦ଟି ପ୍ରକଳ୍ପର ନିର୍ମାଣ କାର୍ଯ୍ୟ ହାତକୁ ନେବା ପାଇଁ କାର୍ଯ୍ୟକ୍ରମ ରହିଛି ।

ମୁଲିକାସୟକୁ ରୋକିବା ଏବଂ ଜମିର ଆତୁଡ଼ା ବୃଦ୍ଧି କରିବା ସଙ୍ଗେ ସଙ୍ଗେ ଗଣ ଜମିକୁ ଜଳ ଯୋଗାଇ ଦେବା ପାଇଁ ଏହି ପ୍ରକଳ୍ପ ଏକାନ୍ତ ଉପାଦେୟ ।

**କଳାହାଣ୍ଡି ଜିଲ୍ଲାରେ ଆଇ. ଆର. ଡି. କାର୍ଯ୍ୟକ୍ରମ ।**

ଚଳିତ ଆର୍ଥିକ ବର୍ଷରେ ଗତ ବୃଦ୍ଧର ଶେଷ ସୁଦ୍ଧା ସମନ୍ୱିତ ଗ୍ରାମ୍ୟ ଉନ୍ନୟନ କାର୍ଯ୍ୟକ୍ରମ ଦ୍ୱାରା କଳାହାଣ୍ଡି ଜିଲ୍ଲାରେ ୮୪୫ ଜଣ ମହିଳାଙ୍କ ସମେତ ୧,୬୭୮ ଜଣ ଉପକୃତ ହୋଇଛନ୍ତି । ସେମାନଙ୍କ ମଧ୍ୟରେ ୩୮୯ ଜଣ ତପସିଲଗୁଡ଼ କାଟି ଓ ୫୯୯

କଣ ତପସିଲଭୁତ ସଂପ୍ରଦାୟର ଲୋକ ଅତର୍କିତ ।  
ହିତାଧିକାରୀମାନଙ୍କ ମଧ୍ୟରେ ୬୭୪ କଣ ମହିଳାଙ୍କ ସମେତ  
୧,୧୧୫ କଣକୁ ନୂତନ ଭାବେ ଏହି କାର୍ଯ୍ୟକ୍ରମର ପରିସରଭୁକ୍ତ  
କରାଯାଇ ଥିବା ବେଳେ ପୂର୍ବରୁ ଏହି ଯୋଜନାରେ ସାହାଯ୍ୟ  
ପାଇଥିବା ମାତ୍ର ଦାରିଦ୍ର୍ୟ ସଂମାରେଣା ଅତିକ୍ରମ କରିପାରିନଥିବା  
୫୬୩ କଣକୁ ପୁନର୍ବାର ସାହାଯ୍ୟ ଦିଆଯାଇଛି । ଏହି ସମୟ  
ମଧ୍ୟରେ ଉକ୍ତ କାର୍ଯ୍ୟକ୍ରମ ଦ୍ଵାରା ଜିଲ୍ଲାରେ ୧୬ଲକ୍ଷ ୯୭ ହଜାର  
ଟଙ୍କା ବ୍ୟୟ ହୋଇଛି । ସମବାୟ ଓ ବ୍ୟବସାୟିକ ବ୍ୟାଙ୍କ-  
ଗୁଡ଼ିକରୁ ହିତାଧିକାରୀମାନଙ୍କୁ ୨୧ଲକ୍ଷ ୮୧ ହଜାର ଟଙ୍କାର ଋଣ  
ଦିଆଯାଇଛି ।

**ଆଇ. ଆର. ଡି. କାର୍ଯ୍ୟକ୍ରମର ଅଗ୍ରଗତି**

ଚଳିତ ଆର୍ଥିକବର୍ଷରେ ଗତ ଜୁଲାଇ ମାସ ପୂର୍ବା ସମନ୍ୱିତ  
ଗ୍ରାମ୍ୟରକ୍ଷୟନ କାର୍ଯ୍ୟକ୍ରମଦ୍ଵାରା କେନ୍ଦୁଝରଜିଲ୍ଲାରେ ୫୨ କଣ  
ତପସିଲଭୁତଜାତି ଓ ୨୦୫ କଣ ତପସିଲଭୁତ ସଂପ୍ରଦାୟର  
ଲୋକଙ୍କ ସମେତ ୪୩୯୯୭ ଉପକୃତ ହୋଇଛନ୍ତି । ଏହି  
ହିତାଧିକାରୀମାନଙ୍କ ମଧ୍ୟରୁ ୬୪୯୭୫କୁ ପୁନର୍ବାର ସହାୟତା  
ପ୍ରଦାନ କରାଯାଇଥିବାବେଳେ ୩୭୫୯୯କୁ ନୂଆଭାବେ  
ଆଇ. ଆର. ଡି. କାର୍ଯ୍ୟକ୍ରମର ପରିସରଭୁକ୍ତ କରାଯାଇଛି ।  
ଉପରୋକ୍ତ ହିତାଧିକାରୀମାନଙ୍କ ମଧ୍ୟରେ ୩୭୨୭୫ ଯୁକ୍ତ  
ସ୍ତ୍ରୀ ବ୍ୟବସାୟୀ ଅତର୍କିତ । ଏହି ସମୟ ମଧ୍ୟରେ ଉକ୍ତ  
କାର୍ଯ୍ୟକ୍ରମ ବାବଦରେ ଜିଲ୍ଲାରେ ମୋଟ ୧୧ଲକ୍ଷ ୮୭ ହଜାର ଟଙ୍କା  
ବ୍ୟୟ ହୋଇଛି ।

**ବିଂଶସୂତ୍ରୀ କାର୍ଯ୍ୟକ୍ରମ ରୂପାୟନ କ୍ଷେତ୍ରରେ  
ଓଡ଼ିଶାର ପ୍ରଶଂସନୀୟ ସାଫଲ୍ୟ**

ଚଳିତବର୍ଷ ଅଗଷ୍ଟମାସ ଶେଷସୂତ୍ରୀ ବିଂଶସୂତ୍ରୀ କାର୍ଯ୍ୟକ୍ରମର  
ରୂପାୟନ ସଂପର୍କରେ କେନ୍ଦ୍ରସରକାରଙ୍କ ପକ୍ଷରୁ କରାଯାଇଥିବା  
ଏକସମୀକ୍ଷା ଅନୁଯାୟୀ ଓଡ଼ିଶାର ସାଫଲ୍ୟ ଉଲ୍ଲେଖନୀୟ ବିଦେଶିତ  
ହୋଇଛି । ଜୁଲାଇ ଶେଷସୂତ୍ରୀ ରାଜ୍ୟର ସ୍ଥାନ ଅବସ୍ଥାରେ  
ଥିବାବେଳେ ଅଗଷ୍ଟମାସ ଶେଷସୂତ୍ରୀ ଚତୁର୍ଥକୁ ଉନ୍ନତ ହୋଇଛି  
କେବଳ ସିକିମ୍ ଆକ୍ସପ୍ରଦେଶ, ମଧ୍ୟପ୍ରଦେଶ ବ୍ୟତୀତ ଅନ୍ୟ  
ସମସ୍ତ ରାଜ୍ୟ ଅପେକ୍ଷା ଓଡ଼ିଶା ଏହି କାର୍ଯ୍ୟକ୍ରମର ରୂପାୟନ  
କ୍ଷେତ୍ରରେ ଶ୍ରେଷ୍ଠ ବିଦେଶିତ ହୋଇପାରିଛି ।

ଏହି ସମୀକ୍ଷା ଅନୁଯାୟୀ ୨୦ଟି କାର୍ଯ୍ୟକ୍ରମ ମଧ୍ୟରୁ  
୧୩ଟିରେ ଓଡ଼ିଶାର ସାଫଲ୍ୟ ଅତି ଉନ୍ନତ ବିଦେଶିତ ହୋଇଛି ।

ସେପ୍ଟେମ୍ବର ମାସର କାର୍ଯ୍ୟକ୍ରମ କେନ୍ଦ୍ର ସରକାରଙ୍କର  
ସମୀକ୍ଷାଧୀନ ଥିଲେ ମଧ୍ୟ ରାଜ୍ୟ ସରକାରଙ୍କ ପକ୍ଷରୁ ପ୍ରସ୍ତୁତ  
ପରିସଂଖ୍ୟାନ ଅନୁଯାୟୀ ଏମାସରେ ଏହି ସାଫଲ୍ୟ ଅଧିକ  
ଫଳପ୍ରସୂତ ହୋଇପାରିଛି । ସମନ୍ୱିତ ଗ୍ରାମ୍ୟ ବିକାଶ କାର୍ଯ୍ୟକ୍ରମରେ  
ଅଗଷ୍ଟ ମାସ ଶେଷସୂତ୍ରୀ ଧାର୍ଯ୍ୟଲକ୍ଷ୍ୟର ଶତକଡ଼ା ୬୨.୬୨ର  
ସଫଳତା ହାସଲ ହୋଇଥିବାବେଳେ ସେପ୍ଟେମ୍ବର ମାସସୂତ୍ରୀ  
ଏହା ଶତକଡ଼ା ୧୦୪କୁ ବୃଦ୍ଧି ପାଇଛି । ସେହିପରି ଗୋଟି ପୁନିକ  
ପ୍ରକାଶ, ସମନ୍ୱିତ ଶିଶୁବିକାଶ ଯୋଜନା, ଅଂଗନବାଡ଼ି,  
ଅର୍ଥନୈତିକ ଦୁର୍ବଳକ୍ଷେତ୍ରୀ ଲୋକଙ୍କୁ ବାସଗୃହ ଯୋଗାଣ,  
ସରକ୍ରିତ ବନ୍ଧନ, ହରିଜନ ଓ ଆଦିବାସୀ ପରିବାରଙ୍କୁ ସହାୟତା,

ପ୍ରତିଷ୍ଠେଧକଟିକା ପ୍ରଦାନ ପ୍ରଭୃତି କ୍ଷେତ୍ରରେ ଓଡ଼ିଶା କେନ୍ଦ୍ର  
ସରକାରଙ୍କର ନିର୍ଦ୍ଧାରିତ ଲକ୍ଷ୍ୟ ଅତିକ୍ରମକରିବା ଦିଗରେ ସଫଳତା  
ହାସଲ କରିପାରିଛି ।

ପରିବାର କଲ୍ୟାଣ ଅସ୍ତ୍ରୋପଗ୍ରହ କ୍ଷେତ୍ରରେ ରାଜ୍ୟର  
ସାଫଲ୍ୟ ଶତକଡ଼ା ୬୫ଭାଗ ହୋଇଥିଲେମଧ୍ୟ ୪୭.୧୦୩୯୩  
ବ୍ୟତି ଏହି ଅସ୍ତ୍ରୋପଗ୍ରହର ସୁବିଧା ଗ୍ରହଣ କରିଛନ୍ତି ଏବଂ  
ପର୍ବଦର୍ପମାନଙ୍କ ଅପେକ୍ଷା ଏହି ସଫଳତା ଉଲ୍ଲେଖନୀୟ ଭାବରେ  
ବର୍ଦ୍ଧି ପାଇଛି ।

ରାଜ୍ୟର ପ୍ରଗତି ଓ ଦାରିଦ୍ର୍ୟ ଦୂରୀକରଣ କାର୍ଯ୍ୟର  
ସାଫଲ୍ୟପାଇଁ ପ୍ରଶାସନ କଳକୁ ଅଧିକ ସକ୍ରିୟ କରିବାକୁ  
ମୁଖ୍ୟମନ୍ତ୍ରୀ ଶ୍ରୀ ଜାନକୀଚରଣ ପଟ୍ଟନାୟକ ନିର୍ଦ୍ଦେଶ  
ଦେଇଛନ୍ତି । ବିଂଶସୂତ୍ରୀ କାର୍ଯ୍ୟକ୍ରମ ରୂପାୟନ କ୍ଷେତ୍ରରେ  
ଅବହେଳା ବା କର୍ତ୍ତବ୍ୟପରାୟଣତାର ଅଭାବ ଦେଖାଦେବେ,  
ସଂପୃକ୍ତ କର୍ମକର୍ତ୍ତାଙ୍କ ବିରୁଦ୍ଧରେ ଦୃଢ଼ କାର୍ଯ୍ୟାନୁଷ୍ଠାନ ଗ୍ରହଣ  
କରାଯିବବୋଲି ମଧ୍ୟ ସେ ଚେତାବନୀ ଦେଇଛନ୍ତି ।

ମୁଖ୍ୟ ଶାସନ ସଚିବ ଶ୍ରୀ ନଳିନୀକାନ୍ତ ପଣ୍ଡା ସଂପୃକ୍ତ  
ବିଭାଗର ଶାସନ ସଚିବମାନଙ୍କସହ ଏ ସଂପର୍କରେ ଆଲୋଚନା  
କରି ଦାର୍ଶିକ ପରିବର୍ତ୍ତେ ଏହି କାର୍ଯ୍ୟକ୍ରମପାଇଁ ମାସିକ ଲକ୍ଷ୍ୟ  
ଧାର୍ଯ୍ୟକରିବା, ପ୍ରତିମାସରେ ଲକ୍ଷ୍ୟହାସଲ ସଂପର୍କରେ ସମୀକ୍ଷା  
କରିବା, ଏ କ୍ଷେତ୍ରରେ କୌଣସି ପ୍ରଶାସନିକ ଅସୁବିଧା ଯତ୍ନ ସେହି  
ତାହା ଦୂରକରିବାପାଇଁ ପରାମର୍ଶ ଦେଇଛନ୍ତି । କାର୍ଯ୍ୟକ୍ରମର  
ରୂପାୟନ ଦାୟିତ୍ଵରେଥିବା କର୍ମଚାରୀମାନଙ୍କର ଦାର୍ଶିକ ଚରିତ୍ରପତ୍ର  
ଲିପିବଦ୍ଧକଲବେଳେ ଏହି କାର୍ଯ୍ୟକ୍ରମର ସାଫଲ୍ୟ ସଂପର୍କରେ  
ଉପଯୁକ୍ତ ମୂଲ୍ୟାୟନ କରିବାକୁ ମଧ୍ୟ ସେ ନିର୍ଦ୍ଦେଶ ଦେଇଛନ୍ତି ।

**ଆଇ. ଆର. ଡି. କାର୍ଯ୍ୟକ୍ରମ**

ଚଳିତ ଆର୍ଥିକବର୍ଷରେ ଗତ ଜୁଲାଇସୂତ୍ରୀ ସମନ୍ୱିତ ଗ୍ରାମ୍ୟ-  
ରକ୍ଷୟନ କାର୍ଯ୍ୟକ୍ରମଦ୍ଵାରା କୋରାପୁଟ ଜିଲ୍ଲାରେ ୨,୮୯୨୭୫  
ଉପକୃତ ହୋଇଛନ୍ତି । ସେମାନଙ୍କ ମଧ୍ୟରେ ୪୮୮୭୫  
ତପସିଲଭୁତ ଜାତି ଓ ୧,୬୧୨୯୭ ତପସିଲଭୁତ ସଂପ୍ରଦାୟର  
ଲୋକ ଅତର୍କିତ । ଉପକୃତ ବ୍ୟତିମାନଙ୍କ ମଧ୍ୟରେ ୨୧୫୯୫  
ଗ୍ରାମ୍ୟବାସିନ୍ଦର, ୧,୩୭୩୯୫ ସ୍ତ୍ରୀ ବ୍ୟବସାୟୀ ଅତର୍କିତ ।  
ଏହା ବ୍ୟତୀତ କୃଷି କାର୍ଯ୍ୟକ୍ରମ, ମହୁଗୁଣ ଓ ପଶୁପାଳନ ଉତ୍ପାଦି  
ବିଭିନ୍ନ ଧଂଦାଦ୍ଵାରା ୧,୫୧୯୯୫ ଉପକୃତ ହୋଇପାରିଛନ୍ତି ।

ଉକ୍ତ ସମୟ ମଧ୍ୟରେ ଏହି କାର୍ଯ୍ୟକ୍ରମଦ୍ଵାରା ଜିଲ୍ଲାରେ  
୬୪ଲକ୍ଷ ୩୩ ହଜାର ଟଙ୍କା ବ୍ୟୟ ହୋଇଛି । ସେଥିରୁ  
ହିତାଧିକାରୀମାନଙ୍କଲଗି ସର୍ବସିଦ୍ଧି ବାବଦରେ ପ୍ରାୟ ୨୫ଲକ୍ଷ  
ଟଙ୍କା ଖର୍ଚ୍ଚ ହୋଇଛି ।

**କୃଷି ଓ ଜଳସେଚନ ଉପରେ ଗୁରୁତ୍ଵ**

ଚଳିତ ବର୍ଷର ମଗୁଡ଼ି ପରିସ୍ଥିତିର ମୁକାବିଲ ଚଥା କୃଷି  
ଓ ଜଳସେଚନର ବିକାଶ ପାଇଁ ବ୍ୟାଙ୍ଗମାନେ ଉଦାର ଅର୍ଥ-  
ନୈତିକ ନୀତି ଅନୁସରଣ କରିବାକୁ ମୁଖ୍ୟ ଶାସନ ସଚିବ  
ଶ୍ରୀ ନଳିନୀକାନ୍ତ ପଣ୍ଡା ପରାମର୍ଶ ଦେଇଛନ୍ତି । ଗତ  
ଶୁକ୍ରବାର ଦିନ ଭୁବନେଶ୍ଵରଠାରେ ଅନୁଷ୍ଠିତ ରାଜ୍ୟସଭା

ଦ୍ୟାକ୍ ସମନ୍ୱୟ କର୍ମରେ ୪୦ ଟମ ଅଧିବେଶନରେ  
ଉଦ୍‌ଦୋଧନ ଦେଇ ଶ୍ରୀ ପଣ୍ଡା ଏବର୍ଷର ଅଭୂତପୂର୍ବ ମରୁଡ଼ି  
ପରିସ୍ଥିତିର ଉନ୍ନାଦହତା ସମ୍ପର୍କରେ ସୂଚନା ଦେଇ ଦ୍ୟାକ୍ କର୍ମ-  
କର୍ମାମାନେ ଫସର ଅମଳ ସର୍ବେ ରିପୋର୍ଟ ବା କିରାପାନମାନଙ୍କର  
ସୁପାରିଶକୁ ଅପେକ୍ଷା ନକରି ରାଜ୍ୟ ସରକାରଙ୍କ ପକ୍ଷରୁ ପ୍ରସ୍ତୁତ  
ଶ୍ରେତପତ୍ର ଓ ଅନ୍ୟ ବିବରଣୀ ଭିତ୍ତିରେ ରଣ ମଞ୍ଜୁର କରିବାକୁ  
ଅନୁରୋଧ କରିଥିଲେ ।

ଫସଲର କ୍ଷୟକ୍ଷତି ସଂପର୍କରେ ଗ୍ରାମ ବନ୍ଦନରେ  
ଗ୍ରାମପଞ୍ଚାୟତ ସଂପର୍କୀୟ ରିପୋର୍ଟକୁ ବିଶ୍ୱରକ୍ଷୁ ନେଇ କୃଷି  
ଜଳସେଚନ, ନଳକୂପ ଓ ଜଳସେଚନ କୂପ ଖନନ ପ୍ରଭୃତି ପାଇଁ  
ଅଗ୍ରାଧିକାର ଭିତ୍ତିରେ ରଣ ମଞ୍ଜୁର କରିବାର ଆବଶ୍ୟକତା  
ଉପରେ ଗୁରୁତ୍ୱ ଦେଇ ଶ୍ରୀ ପଣ୍ଡା କହିଲେ ଯେ ରାଜ୍ୟର ଅଧିକା-  
ଂଶେ କୃଷିକାମୀ ହୋଇଥିବା ଦୁର୍ଦ୍ଦିନୁ ଏ ଦିଗରେ ପୁଞ୍ଜିକାଳୀନ  
ଭିତ୍ତିରେ ପଦକ୍ଷେପ ନନେଲେ ସାଧାରଣ ଲୋକ ଓ ରାଜ୍ୟର  
ଅର୍ଥନୀତି ଉପରେ ଏହାର ପ୍ରତିକୂଳ ପ୍ରଭାବ ପଡ଼ିବାର ଆଶଙ୍କା  
ଦେଖାଦେଇଛି ।

ଦାରିଦ୍ର୍ୟ ଦୂରୀକରଣ ପାଇଁ କାର୍ଯ୍ୟକାରୀ ହେଉଥିବା  
ବିଭିନ୍ନ କାର୍ଯ୍ୟକ୍ରମର ସାଫଲ୍ୟ ପାଇଁ ଦ୍ୟାକ୍‌ମାନଙ୍କର ଗୁରୁତ୍ୱପୂର୍ଣ୍ଣ  
ଭୂମିକା ବିଷୟ ଉଲ୍ଲେଖ କରି ଏଥିପାଇଁ ମିଳୁଥିବା ଦରଖାସ୍ତ-  
ଗୁଡ଼ିକୁ ତୁରନ୍ତ ବିଶ୍ୱରକ୍ଷୁ ନେଇ ରଣ ମଞ୍ଜୁର କରିବାକୁ ପରାମର୍ଶ  
ଦେଇ ମୁଖ୍ୟ ଶାସନ ସଚିବ କହିଲେ ଯେ ବିଭିନ୍ନ ଦ୍ୟାକ୍‌ର  
ଶାଖା ପରିଷ୍କରଣ ତଥା କ୍ଷେତ୍ର କର୍ମଶୂଳୀମାନଙ୍କର ଦାଣ୍ଡିକ  
ଚରିତ୍ର ପତ୍ର ଲିପିବଦ୍ଧ କଲବେଳେ ଏ ଦିଗରେ ସେମାନଙ୍କର  
କାର୍ଯ୍ୟ ଓ ସାଫଲ୍ୟର ମୂଲ୍ୟାୟନ ହେବା ଆବଶ୍ୟକ ।

ଦ୍ୟାକ୍ ଜମା କ୍ଷେତ୍ରରେ ଓଡ଼ିଶାକୁ ଅନ୍ୟ ଉଚ୍ଚତ ରାଜ୍ୟ-  
ମାନଙ୍କ ସହ ତୁଳନା ନକରି ଏହାର ଅର୍ଥନୈତିକ ପ୍ରଗତି ଏବଂ  
ଦାରିଦ୍ର୍ୟ ଦୂରୀକରଣ ପାଇଁ ନିଆଯାଉଥିବା ପଦକ୍ଷେପର ସାଫଲ୍ୟ  
ପାଇଁ ଦ୍ୟାକ୍ କର୍ମଶୂଳୀମାନଙ୍କର ଆଗ୍ରମୁଖ୍ୟରେ ଆବଶ୍ୟକୀୟ  
ପରିବର୍ତ୍ତନ ଆଣିବାକୁ ସେ ଅନୁରୋଧ କରିଥିଲେ ।

ଯୁକ୍ତେ ଦ୍ୟାକ୍ ପକ୍ଷରୁ ଆହତ ଏହି ଅଧିବେଶନରେ ରାଜ୍ୟର  
ସମସ୍ତ ଦ୍ୟାକ୍‌ର ପ୍ରତିନିଧି ଓ ରାଜ୍ୟ ପ୍ରଶାସନର ଫବ୍ରିକ  
କର୍ମକର୍ମୀମାନେ ଯୋଗ ଦେଇଥିଲେ ।

### ଅର୍କ୍ଷେକ କୋଣାର୍କର ସାମଗ୍ରିକ ବିକାଶ ପାଇଁ ଉଦ୍ୟମ କରାଯାଉଛି

ମୁଖ୍ୟମନ୍ତ୍ରୀ ଶ୍ରୀ ପଟ୍ଟନାୟକ

ଅର୍ଥକ୍ଷେତ୍ର କୋଣାର୍କର ସାମଗ୍ରିକ ଉନ୍ନତି ପ୍ରଚାର ଅଧିକାରୀ  
ଅଧିକ ପର୍ଯ୍ୟଟକକୁ ଆକୃଷ୍ଟ କରିବା ପାଇଁ ବୋଲି ପଟ୍ଟନାୟକ କୋଣାର୍କ-  
ଠାରେ ମୁଖ୍ୟମନ୍ତ୍ରୀ ପ୍ରୋକ୍ତ ହେଲେ ଓ ଯାତ୍ରୀ ନିବାସର ଶିକାନ୍ୟାସ  
କ୍ଷେତ୍ରରେ ମୁଖ୍ୟ ଅତିଥି ରୂପେ ଯୋଗ ଦେଇ ମୁଖ୍ୟମନ୍ତ୍ରୀ  
ଶ୍ରୀ କାନକୀବରୁଣ ପଟ୍ଟନାୟକ କହିଛନ୍ତି । ସେ କହିଲେ  
ଯେ କୋଣାର୍କର ପ୍ରସିଦ୍ଧି କେବଳ ଓଡ଼ିଶାର ନୁହେଁ, ସମଗ୍ର  
ଭାରତବର୍ଷର । ଉତ୍କଳା ନରସିଂହ ଦେବଙ୍କ ରାଜତ୍ୱ ସମୟରେ  
ଏହି ବିଶ୍ୱ ବିଖ୍ୟାତ ସୂର୍ଯ୍ୟ ମନ୍ଦିର ନିର୍ମାଣ କରାଯାଇଥିଲା ଏବଂ  
ଏହାର କଳା ଓ ରାସର୍ତ୍ତ ଯୁଗ ଯୁଗ ଧରି ଆମକୁ ପ୍ରେରଣା  
ପ୍ରଦାନ କରୁଛି । ଏପରି ଏକ ଐତିହାସିକ ସ୍ଥଳର ବିକାଶ

ଏକ ସ୍ଥାନୀୟ ପ୍ରଶ୍ନ ନୁହେଁ, ସାରା ଓଡ଼ିଶାର । ପର୍ଯ୍ୟଟକ-  
ମାନଙ୍କୁ ଆକୃଷ୍ଟ କରିବା ପାଇଁ କୋଣାର୍କରେ ପଥେଷ କ୍ଷେତ୍ର  
ଥିବା ବେଳେ ପର୍ଯ୍ୟଟକମାନଙ୍କ ଯାତାୟତ ଓ ରହିବା ସୁବିଧାର  
ପର୍ଯ୍ୟାପ୍ତ ସୁଯୋଗ ନଥିବାରୁ ଖଜୁରାହ ଓ ଅନ୍ୟାନ୍ୟ ପର୍ଯ୍ୟଟନ  
ସ୍ଥଳୀ ତୁଳନାରେ ଏହାର ବିକାଶ ପଛରେ ଯାଇଛି ।  
ଏ ପ୍ରସଙ୍ଗରେ ମୁଖ୍ୟମନ୍ତ୍ରୀ କହିଲେ ଯେ ଭୁବନେଶ୍ୱର ଓ  
ନୂଆଦିଲ୍ଲୀ ମଧ୍ୟରେ ବିମାନ ସଂଯୋଗ ଫଳରେ ବହୁ ବିଦେଶୀ  
ପର୍ଯ୍ୟଟକ ଏଠାକୁ ଆସୁଛନ୍ତି । ଏହି ଜମ ବର୍ଷେ ପର୍ଯ୍ୟଟକ  
ମାନଙ୍କର ରହିବା ଓ ଆମୋଦ ପ୍ରମୋଦ ପାଇଁ ପର୍ଯ୍ୟଟନ  
ସ୍ଥଳୀ ମାନଙ୍କରେ ତାରକା ହୋଟେଲମାନ ନିର୍ମାଣ କରାଯାଇଛି  
ଓ ଘରୋଇ ଉଦ୍ୟୋଗୀମାନଙ୍କୁ ପ୍ରୋତ୍ସାହିତ କରାଯାଇଛି ।  
ଭାରତରେ ଓଡ଼ିଶା ପ୍ରଥମେ ହୋଟେଲକୁ ଏକ ଶିଳ୍ପ ଭାବେ  
ଘୋଷଣା କରିଛି । ଭୁବନେଶ୍ୱର ବିମାନ ବନ୍ଦରର ଇନଟି  
କରାଯାଇ ଏଠାରେ ଯେପରି ଗର୍ଭ ବିମାନ ଅବତରଣ କରି-  
ପାରିବ ସେଥିପାଇଁ ୨୨ କୋଟି ଟଙ୍କା ବ୍ୟୟରେ ସଂପ୍ରସାରଣ  
କାମ ହାତକୁ ନିଆଯାଇଛି । ଏହା ହୋଇଗଲେ ଏଠାକୁ  
ବିଦେଶୀ ପର୍ଯ୍ୟଟକମାନେ ଅଧିକ ସଂଖ୍ୟାରେ ଆସି ପାରିବେ,  
ପର୍ଯ୍ୟଟନ ଶିଳ୍ପର ବିକାଶ ଫଳରେ କୃଷକ, ଶିଳ୍ପୀ, ମନ୍ଦିର  
କାର୍ଯ୍ୟରେ ନିଯୁକ୍ତ କାରିଗର, ଗାଗଡ଼ ଓ ବିଭିନ୍ନ ହୋଟେଲରେ  
ନିଯୁକ୍ତ କର୍ମଶୂଳୀମାନଙ୍କର ମଜ୍ଜା ହେବ । ଐତିହାସିକ,  
ଉପାସକ ଏବଂ ବୌଦ୍ଧୀନ ପର୍ଯ୍ୟଟନମାନେ କୋଣାର୍କ ଆସି  
ଆସନ୍ତି । ତେଣୁ କୋଣାର୍କର ବିକାଶ ଏକାନ୍ତ ଅପରିହାର୍ଯ୍ୟ ।  
ଏଥିପାଇଁ ଏଠାରେ ଏକ କୃଷ୍ଣସାଗ ବିହାର କରାଯାଇଛି ।  
ସମୁଦ୍ର ସ୍ତାନର ସୁବିଧା ପାଇଁ ଭାମଡ଼ି ପାଖରେ ଏକ ଉପଶାୟ  
ପରିବେଶ ସୃଷ୍ଟି କରାଯିବାର ଉଦ୍ୟମ ହେଉଛି । ତତୁରାଗା-  
ଠାରେ ତୀର୍ଥଯାତ୍ରୀମାନଙ୍କ ମାଘ ସପ୍ତମୀ ବୃତ୍ତ ପାଇଁ  
କୁରୁକ୍ଷେତ୍ର ଜଗନ୍ନାଥ ଭକ୍ତି ଏକ ବିରାଟ ଜଗନ୍ନାଥ ନିର୍ମାଣ  
କରାଯିବାର ଉଦ୍ୟମ ହେଉଛି । ୨୯ଲକ୍ଷ ଟଙ୍କା ବ୍ୟୟରେ  
ନିର୍ମାଣ ହେବାକୁ ଯାଉଥିବା ଏହି ଯାତ୍ରୀ ନିବାସରେ ୧୯ ଗୋଟି  
ପ୍ରକୋଷ୍ଠ ଏବଂ ୬୦ ଗୋଟି ଶଯ୍ୟା ରହିବ । ମୁକ୍ତାକାଶ  
ପ୍ରେକ୍ଷାଳୟ ପାଇଁ ୨ ଲକ୍ଷ ଟଙ୍କା ଖର୍ଚ୍ଚ ହେବ ଏବଂ ଏଥିରେ  
ପହର ଶହ ଲୋକ ବସି ପାରିବେ । ନିର୍ମାଣ କାର୍ଯ୍ୟକୁ ଆଗାମୀ  
ବର୍ଷ ଦଶହରା ପୂର୍ବରୁ ସଂପୂର୍ଣ୍ଣ କରାଯାଇ ଏଠାରେ ଦଶହରା  
ବେଳେ ରାମାୟଣ ଅଭିନିତ କରାଯିବାର ଲକ୍ଷ୍ୟ ନେଇ କାର୍ଯ୍ୟକୁ  
ଆଗେଇ ନେବାକୁ ମୁଖ୍ୟମନ୍ତ୍ରୀ ପର୍ଯ୍ୟଟନ ବିଭାଗ ନିର୍ଦ୍ଦେଶକଙ୍କୁ  
ପରାମର୍ଶ ଦେଇଥିଲେ । ଏକ ସଙ୍ଗେ ୬୦ରୁ ୭୦ କଣ  
ଅଭିନେତା ଏହି ମଞ୍ଚରେ ଅଭିନୟ କରି ପାରିବେ ।  
ସ୍ଥାନୀୟ ଜଳସେଚନ ସମସ୍ୟା ସଂପର୍କରେ ସୂଚନା ଦେଇ  
ଶ୍ରୀ ପଟ୍ଟନାୟକ କହିଲେ ଯେ ଆଗାମୀ ୩ ବର୍ଷ ମଧ୍ୟରେ  
ରାଜ୍ୟରେ ଲକ୍ଷ ଲକ୍ଷ ଏକର ଜମିକୁ ଜଳସେଚିତ କରାଯିବାର  
ଯେଉଁ ପରିକଳ୍ପନା ରହିଛି ସେଥିପାଇଁ ଆମ ଭିତରେ ସଂହତି  
ଓ ଏକତା ଦରକାର ।

ବିରାଗୀୟ ରାଷ୍ଟ୍ରମନ୍ତ୍ରୀ ଶ୍ରୀ ଶରତ କୁମାର ରାଉତ  
ଉପରେ ସମାପ୍ତିତ୍ୱ କରି କହିଲେ ଯେ ମୁଖ୍ୟମନ୍ତ୍ରୀ  
ଶ୍ରୀ କାନକୀବରୁଣ ପଟ୍ଟନାୟକଙ୍କ ଉଦ୍ୟମ ଯୋଗୁ ଓଡ଼ିଶାରେ  
ପର୍ଯ୍ୟଟନ ଶିଳ୍ପର ଦ୍ରୁତ ବିକାଶ ପଟି ପାରିଛି । ସମଗ୍ର  
ଓଡ଼ିଶାକୁ ଏକ ପର୍ଯ୍ୟଟନ ସ୍ଥଳୀ ରୂପେ ଗଢିବା ପାଇଁ ବିସ୍ତୃତ  
କାର୍ଯ୍ୟକ୍ରମ ହାତକୁ ନିଆଯାଇଛି । ତାଙ୍କରି ଉଦ୍ୟମ ଯୋଗୁଁ

କେନ୍ଦ୍ରୀୟ ପର୍ଯ୍ୟଟନ ମହାସଭାରେ ଅନୁଦାନ ଆକାରରେ ପର୍ଯ୍ୟଟନ ମହାସଭାରେ ନିର୍ମିତ ହେବାକୁ ଯାଉଥିବା ପାଠ୍ୟ ବିଦ୍ୟାଳୟ ଓ ମୁକ୍ତାକାଶ ପ୍ରେସ୍‌ହାଉସ ପାଇଁ କେନ୍ଦ୍ରୀୟ ସାହାଯ୍ୟ ମିଳିଛି ବୋଲି ଶ୍ରୀ ରାଜତ ସୂତ୍ରୀ ଦେଖିଲେ । ସେ କହିଲେ ଯେ କଣେ ପର୍ଯ୍ୟଟନ ୧୪ କଣ ବିଭିନ୍ନ ବୃତ୍ତିର ଲୋକଙ୍କୁ ଜାମ ଯୋଗାଇ ଦେଇ ଆସାନ୍ତି । ତେଣୁ ଏହାକୁ ଏକ ଧନୁ ବିହୀନ ଶିବ ବୋଲି କୁହାଯାଇ ପାରେ । କୋଣାର୍କଠାରେ ପ୍ରତିବର୍ଷ ନୃତ୍ୟ ନାଟିକା ଉତ୍ସବ ଅନୁଷ୍ଠିତ କରିବା ସଂପର୍କରେ ସୂଚନା ଦେଇଥିଲେ ।

ଉତ୍ସବରେ ଜିଲ୍ଲାର ବହୁ ବିଧାୟକ ଓ ଗଣମାନ ଜିଲ୍ଲାର ଲଞ୍ଜନଗର ବିଧାୟକ ଉଦ୍‌ବୋଧନ ଦେଇ ସରକାରଙ୍କ ଉଦ୍ୟମର ପ୍ରଶଂସା କରିଥିଲେ । ପର୍ଯ୍ୟଟନ ନିର୍ଦ୍ଦେଶକ ପ୍ରାଣସିଦ୍ଧ ସୂତ୍ରୀ ଦେଖିଲେ ।

**ଗୋ-ଉତ୍ତୁୟନ ଯୋଜନା**

କଟକ ସରକାର ଗୋ-ଉତ୍ତୁୟନ ଯୋଜନା ଅଞ୍ଚଳରେ ଗତ କରଣ ମାସରେ ୨,୧୩୫ ଟି ଗାଈଙ୍କୁ କୃତ୍ରିମ ପ୍ରଜନନ ଦ୍ଵାରା ଶରୀରୀୟ କରାଯାଇଥିଲା । ପୂର୍ବରୁ ପ୍ରଜନନ କରାଯାଇଥିବା ଗାଈଙ୍କଠାରୁ ଉଚ୍ଚ ମାସରେ ୩୮୨୫ ଅଣ୍ଡିଆ ଓ ୪୦୫୫ ଟି ମାଈ, ଏପରି ମୋଟ ୭୮୭୯ ଟି ଉଚ୍ଚତ ସଂକର ବାହୁରୀ ଜନ୍ମିଥିଲେ । ଏହି ସମୟରେ ୧,୯୩୧ ଟି ଅଣ୍ଡିଆ ବାହୁରୀଙ୍କର ଧରାଣ କରାଯାଇଥିଲା ଏବଂ ୨୧,୯୭୭ ଟି ଗୋରୁଙ୍କର ସାଧାରଣ ଗୋପାଳ ଚିହ୍ନିତ କରାଯାଇ ୪୧,୫୫୭ ଟି ଗୋରୁଙ୍କୁ ବିଭିନ୍ନ ସଂକ୍ରମଣ ଯୋଗୁ ପ୍ରତିଷେଧକ ଚିକିତ୍ସା ଦିଆଯାଇଥିଲା । ଉଚ୍ଚ ମାସରେ ମଧ୍ୟ ୮ କୁଣ୍ଡାଳ ୨୫ ବେ: ଜି: ଡାସମଣି ଯୋଗାଯାଇ ୩୦ ଏକର ୫ ଡେକ୍‌ମିଟର ପରିମିତ ଅଗ୍ରହା ପଶୁପାଳକଙ୍କ ୧୨୨୫ ଟି ବ୍ୟକ୍ତିଗତ ପୂର୍ବରୁ ଡାସଗୁଡ଼ି କରାଯାଇଥିଲା ।

**ତଲକ ଅଦାଲତ ଦ୍ଵାରା ମକଦ୍ଦମା ଫଏସଲା**

ଓଡ଼ିଶା ଆଇନ ସମାପ୍ତ ଓ ପରାମର୍ଶଦାତା ବୋର୍ଡ଼ ପକ୍ଷରୁ ରାଜ୍ୟର ବିଭିନ୍ନ ସ୍ଥାନରେ କେଉଁ ଅଦାଲତମାନ ଚାଲି ବିଭିନ୍ନ ବିପଦମାନ ମାମଲ ବିଶ୍ଵର କରୁ ଫଏସଲ କରୁଛନ୍ତି । କରମାନ ପକ୍ଷରୁ ରାଜ୍ୟରେ ଏହିପରି ମୋଟ ୧୩୮ ଟି କେଉଁ ଅଦାଲତ ଚାଲି ମୋଟର ଦୁର୍ଘଟଣାରେ ଶତପୁଲଣ, ବିଭିନ୍ନ ଓ ପରାମର୍ଶଦାତା ରାଜସ୍ଵ ସଂପର୍କୀୟ ମାମଲ ଫଏସଲ କରିଛନ୍ତି । କଟକ ଓ ସମ୍ବଲପୁର ଜିଲ୍ଲାରେ ଦୁଇଟି କେଉଁ ମାମଲରେ ପୁରୀ ଜିଲ୍ଲାରେ ମାଟି ଖାଦ୍ୟରେ ଏବଂ ଦୁଇଗଡ଼, କେନ୍ଦୁଝର, ମୟୂରଭଞ୍ଜ, ବାଲେଶ୍ଵର, ଜଗତସିଂହପୁର ଓ କେନ୍ଦୁଝର ଜିଲ୍ଲାମାନଙ୍କରେ ପ୍ରତ୍ୟେକ କୋର୍ଟର କୋର୍ଟର ଗାରରେ ଏହି ଅଦାଲତସବୁ ଅନୁଷ୍ଠିତ ହୋଇଛି ।

କେଉଁ ଅଦାଲତ ଦ୍ଵାରା କେଉଁ ଅଧିକ ଦର୍ଶନ ଅଗ୍ରଣ ମାସ ଦୁଇ ବାଲେଶ୍ଵର ଜିଲ୍ଲାରେ ୧୨୨ ଟି, କୋଣାର୍କ ଜିଲ୍ଲାରେ ୧୩୭ ଟି, ସମ୍ବଲପୁର ଜିଲ୍ଲାରେ ୧୨୦ ଟି ଓ କେନ୍ଦୁଝର ଜିଲ୍ଲାରେ ୧୨୨ ଟି ମାମଲ ଫଏସଲ କରାଯାଇଛି ।

**ଏକ ଆର. କ.ପି କାର୍ଯ୍ୟକ୍ରମ**

କଟକ ମାସରେ ରାଜ୍ୟର ପ୍ରାଣୀମାନଙ୍କ ନିପୁଣିତ ବାଞ୍ଛିତ ପଦ୍ଧତିରୁ ରାଜ୍ୟରେ ଶ୍ରମଜୀବୀମାନଙ୍କ ପାଇଁ ୨୨ ଲକ୍ଷ ୪୭

ହଜାର ଶ୍ରମ ଦିବସ ସୃଷ୍ଟି କରାଯାଇଛି । ତନ୍ମଧ୍ୟରୁ ୬୨୫ ୬୪ ହଜାର ଶ୍ରମ ଦିବସରେ ତପସିଲଗୁଡ଼ି କାଟି ଓ ୮ ଲକ୍ଷ ୪ ହଜାର ଶ୍ରମ ଦିବସରେ ତପସିଲଗୁଡ଼ି ସଂପ୍ରଦାୟର ଶ୍ରମିକଙ୍କ ପାଇଁ ନିପୁଣିତ ସୃଷ୍ଟି ଯୋଗାଇ ଦିଆଯାଇଛି । ଏହା ସମୟରେ ୭ ଲକ୍ଷ ୫୮ ହଜାର ଶ୍ରମ ଦିବସରେ ଉନ୍ନିତୀନ ଶ୍ରମିକ ଓ ୫ ଲକ୍ଷ ୩୯ ହଜାର ଶ୍ରମ ଦିବସରେ ମହିଳା ଶ୍ରମିକ ଉପକୃତ ହୋଇଛନ୍ତି । ଏହି ମାସରେ ଉଚ୍ଚ କାର୍ଯ୍ୟକ୍ରମ ଲାଗି ଶ୍ରୀମନ୍ତ୍ରୀଙ୍କ ମୁଖ୍ୟ ସମେତ ମଜୁରୀ ଓ ଅଣ-ମଜୁରୀ ଦାବଦରେ ମୋଟ ୩ କୋଟି ୭୪ ଲକ୍ଷ ୨୭ ହଜାର ଟଙ୍କା ବିନିଯୋଗ ହୋଇଛି । ଶ୍ରମିକମାନଙ୍କୁ ୨୬୧୮୫୮ ମେଟ୍ରିକ୍ ଟନ୍ ଗୁରୁକ ଓ ୨୮୭୧୭୩ ମେଟ୍ରିକ୍ ଟନ୍ ଗହମ ଯୋଗାଇ ଦିଆଯାଇଛି ।

କେଉଁ ଅଧିକ ଦର୍ଶରେ ଗତମାସ ସୁଦ୍ଧା ଏହି କାର୍ଯ୍ୟକ୍ରମ ଦ୍ଵାରା ଶ୍ରମଜୀବୀମାନଙ୍କ ଲାଗି ୪୮ ଲକ୍ଷ ୧୭ ହଜାର ଶ୍ରମ ଦିବସ ସୃଷ୍ଟିକରାଯାଇ ୨୭ ଲକ୍ଷ ୩୫ ହଜାର ଶ୍ରମ ଦିବସରେ ତପସିଲଗୁଡ଼ି କାଟି ଓ ୨୮ ଲକ୍ଷ ୩୭ ହଜାର ଶ୍ରମ ଦିବସରେ ତପସିଲଗୁଡ଼ି ସଂପ୍ରଦାୟର ଶ୍ରମିକଙ୍କ ଲାଗି ନିପୁଣିତ ସୃଷ୍ଟି ସୃଷ୍ଟି କରାଯାଇଛି । ଏହାଦ୍ଵାରା ୨୩ ଲକ୍ଷ ୪୪ ହଜାର ଶ୍ରମ ଦିବସରେ ଉନ୍ନିତୀନ ଶ୍ରମିକ ଓ ୧୫ ଲକ୍ଷ ୧ ହଜାର ଶ୍ରମ ଦିବସରେ ମହିଳା ଶ୍ରମିକମାନେ ଉପକୃତ ହୋଇଛନ୍ତି । ଉଚ୍ଚମାସ ସୁଦ୍ଧା ଶ୍ରମିକମାନଙ୍କ ଲାଗି ଶ୍ରୀମନ୍ତ୍ରୀଙ୍କ ମୁଖ୍ୟ ସମେତ ମଜୁରୀ ଓ ଅଣ-ମଜୁରୀ ଦାବଦରେ ୧୪ କୋଟି ୩୯ ଲକ୍ଷ ୭ ହଜାର ଟଙ୍କା ବ୍ୟୟ ହୋଇଛି । ଶ୍ରମିକମାନଙ୍କୁ ୧୦,୫୫୫୯୪ ମେଟ୍ରିକ୍ ଟନ୍ ଗୁରୁକ ଓ ୧୧,୫୫୭୧୨ ମେଟ୍ରିକ୍ ଟନ୍ ଗହମ ଦିଆଯାଇଛି ।

**ଫୁଲବାଣୀ ଜିଲ୍ଲାରେ ଆଡୁ ନିୟୁତ୍ତି**

ଫୁଲବାଣୀ ଜିଲ୍ଲା ଗ୍ରାମ୍ୟ ଉତ୍ତୁୟନ ସଂଘା ମାଧ୍ୟମରେ କାର୍ଯ୍ୟକାରୀ ହେଉଥିବା ବିଭିନ୍ନ କାର୍ଯ୍ୟକ୍ରମ ମଧ୍ୟରୁ ଦାରିଦ୍ର୍ୟର ସାମାନ୍ୟତା ତଳେ ରହିଯାଇଥିବା ୧୮ ଦର୍ଶରୁ ୩୫ ଦର୍ଶ ସୁଦ୍ଧା କାର୍ଯ୍ୟକ୍ରମମାନଙ୍କୁ ବଢ଼େଇ, ଜମାର, ଦରଜା, କୁମାର, ସାରକେନ ମରାମତି ଇତ୍ୟାଦି କାମ ନିମନ୍ତେ ଆର୍ଥିକ ସାହାଯ୍ୟ ଯୋଗାଇ ଦିଆଯାଇ ପାଠ୍ୟ ନିପୁଣିତ ସୃଷ୍ଟି ସୃଷ୍ଟି କରାଯାଇଛି । ଏହି କାର୍ଯ୍ୟକ୍ରମ ମାଧ୍ୟମରେ ଜିଲ୍ଲାରେ ଶ୍ଵଷ ଯୋଜନା କାମ ମଧ୍ୟରେ ମୋଟ ୧୫ ଲକ୍ଷ ୮୩ ହଜାର ୧୯୭ ଟଙ୍କା ବିନିଯୋଗ କରା ଯାଇ ୨,୯୨୫ କଣକୁ କୈଷରିକ ତାଲିମ ଦିଆଯିବା ସଙ୍ଗେ ସଙ୍ଗେ ୨,୪୪୦ କଣକୁ ଅଭିଧାନ କରାଯାଇଛି । ସମ୍ପତ୍ତ ଯୋଜନାର ୧୯୮୫-୮୬ ଦର୍ଶ ମଧ୍ୟରେ ମୋଟ ୫ ଲକ୍ଷ ୧୫ ହଜାର ୨୨୫ ଟଙ୍କା ବିନିଯୋଗରେ ୫୯୯ କଣକୁ ତାଲିମ ଦିଆଯାଇ ସେହି ମଧ୍ୟରୁ ୪୯୨ କଣକୁ ଅଭିଧାନ କରାଯାଇଥିବା ସଙ୍ଗେ ୧୯୮୫-୮୬ ଦର୍ଶ ମଧ୍ୟରେ ତାହା ବୃଦ୍ଧିପାଇ ମୋଟ ୫ ଲକ୍ଷ ୨୩ ହଜାର ୨୧୭ ଟଙ୍କା ବ୍ୟୟରେ ୧,୦୪୫ କଣକୁ ତାଲିମ ଦିଆଯାଇ ସେଥିମଧ୍ୟରୁ ୯୨୯ କଣକୁ ଅଭିଧାନ କରାଯାଇଛି ।

ସେହିପରି ଧନୁ ଓ ନାମନାତୁ ଗୁଣୀକୁ ସାହାଯ୍ୟ କାର୍ଯ୍ୟକ୍ରମରେ ଶ୍ଵଷ ଯୋଜନାର ଶେଷ ଦୁଇଦର୍ଶ ମଧ୍ୟରେ ୩୦ ଲକ୍ଷ ୪୭ ହଜାର ଟଙ୍କା ବ୍ୟୟରେ ୧୭,୨୩୨ କଣ ଗୁଣୀକୁ ସାହାଯ୍ୟ ଯୋଗାଇ ଦିଆଯାଇଥିଲା । ସମ୍ପତ୍ତ ଯୋଜନାର ପ୍ରଥମ ଦର୍ଶ



୧୮ ଲକ୍ଷ ୫୮ ହଜାର ଟଙ୍କା ବ୍ୟୟ କରାଯାଇ ୫,୨୦୨ ଜଣଙ୍କୁ  
ଦ୍ୱିତୀୟ ବର୍ଷରେ ୫୦ ଲକ୍ଷ ୩୦ ହଜାର ଟଙ୍କା ବ୍ୟୟ କରାଯାଇ  
୨,୮୮୨ ଜଣଙ୍କୁ ଏବଂ ତୃତୀୟ ବର୍ଷର କୁଳାଳ ସୁଦ୍ଧା ମୋଟ  
୪ ଲକ୍ଷ ୨୪ ହଜାର ଟଙ୍କା ବ୍ୟୟ କରାଯାଇ ୨୨୪ ଜଣଙ୍କୁ  
ସାହାଯ୍ୟ ଯୋଗାଇ ଦିଆଯାଇଛି । ତୃତୀୟ ବର୍ଷ ମଧ୍ୟରେ ମୋଟ  
୧୦ ଲକ୍ଷ ୨୫ ହଜାର ଟଙ୍କା ବ୍ୟୟ କରାଯାଇ ୨,୯୫୦ ଜଣଙ୍କୁ  
ଏହିଭଳି ସାହାଯ୍ୟ କରାଯିବାର ଲକ୍ଷ୍ୟ ରଖାଯାଇଛି ।

ସ୍ୱାସ୍ଥ୍ୟମାନଙ୍କ ମଧ୍ୟରେ ମାଗଣା ମିନିକିଟ୍ ବ୍ୟାପାର ଶୁଣ  
ସ୍ୱାସ୍ଥ୍ୟକର୍ମରେ ଶସ୍ୟ ଆଦାନର ସୁବିଧା ସୁଖି କରାଯିବା ଫଳରେ  
ସ୍ୱାସ୍ଥ୍ୟମାନେ ତିନାଦାଦାମ, ମୁଗ୍ଗ ଓ ବିରି ଶୁଷ୍କପ୍ରତି ଆଗ୍ରହ ପ୍ରକାଶ  
କରିଥିବା ଲକ୍ଷ୍ୟ କରାଯାଇଛି । ଏହି କାର୍ଯ୍ୟକ୍ରମ ମାଧ୍ୟମରେ  
୮ ଲକ୍ଷ ଟଙ୍କା ବ୍ୟୟରେ ୨୫ଟି ଉଠା ଜଳସେଚନ ପ୍ରକଳ୍ପ  
ସମ୍ପୂର୍ଣ୍ଣ କରାଯାଇଥିବା ଜଣାଯାଏ । ଏହା ବ୍ୟତୀତ ୩୪ଟି ଜଳ  
ମନ୍ତ ପ୍ରକଳ୍ପ ନିମନ୍ତେ ଅର୍ଥର ବ୍ୟବସ୍ଥା କରାଯାଇ କାମ  
ମୁଗ୍ଧେଇଛି ।

### ଆନ୍ତର୍ଜାତିକ ଶିଶୁ ଚଳଚ୍ଚିତ୍ର ଉତ୍ସବ

ଆସନ୍ତା ନଭେମ୍ବର ୧୪ ତାରିଖ ଠାରୁ ୨୩ ତାରିଖ ପର୍ଯ୍ୟନ୍ତ  
ଦିନ ବ୍ୟାପି ଉତ୍କଳେଶ୍ୱର ଓ କଟକରେ ପ୍ରଥମ ଆନ୍ତର୍ଜାତିକ ଶିଶୁ  
ଚଳଚ୍ଚିତ୍ର ଉତ୍ସବ ଅନୁଷ୍ଠିତ ହେଉଥିବାରୁ ଏହାର ସଫଳତା ପାଇଁ  
ପ୍ରୟତନ ଆୟୋଜନ କରାଯାଇଛି । ଭାରତୀୟ ଶିଶୁ ଚଳଚ୍ଚିତ୍ର ସମିତି,  
ଭରତ ସରକାର ଓ ଓଡ଼ିଶା ସରକାରଙ୍କ ମିତ୍ରିତ ଉଦ୍ୟମରେ ପ୍ରଥମ  
ଥର ପାଇଁ ଓଡ଼ିଶାରେ ଏ ଧରଣର ଆନ୍ତର୍ଜାତିକ ଉତ୍ସବ ଅନୁଷ୍ଠିତ  
ହେଉଛି ।

ଏହି ପୂର୍ବରୁ ଆନ୍ତର୍ଜାତିକ ଶିଶୁ ଚଳଚ୍ଚିତ୍ର ଉତ୍ସବ ଭାରତର ମୁଖ୍ୟ  
ନଗର ଯଥା-ବମ୍ବେ, ମାଦ୍ରାସ, କଲିକତା ଓ ବାଙ୍ଗାଲୋର ଠାରେ  
ଅନୁଷ୍ଠିତ ହୋଇଥିଲା । ଭାରତବର୍ଷରେ ଅନୁଷ୍ଠିତ ହେଉଥିବା ଶିଶୁ  
ଚଳଚ୍ଚିତ୍ର ଉତ୍ସବ ସମଗ୍ର ଏସିଆରେ ସର୍ବୋଚ୍ଚମ ଏବଂ ପ୍ୟାରିସ୍ ଠାରେ  
ଆୟୋଜିତ ଆନ୍ତର୍ଜାତିକ ଶିଶୁ ଓ ଯୁବ ଚଳଚ୍ଚିତ୍ର ପ୍ରତିଷ୍ଠାନ ଦ୍ୱାରା  
ସ୍ୱୀକୃତି ଓ ସ୍ୱୀକୃତି ଲାଭ କରିପାରିଛି । ଏ ଧରଣର ଚଳଚ୍ଚିତ୍ର  
ଉତ୍ସବ ମୁଖ୍ୟତ ସୋଭିଏଟ୍ ଗୁରିଆ, ଯୁକ୍ତରାଷ୍ଟ୍ର ଆମେରିକା, ଫ୍ରାନ୍ସ  
କେନ୍ଦ୍ରରେ ଅନୁଷ୍ଠିତ ହୋଇଥାଏ ।

ଓଡ଼ିଶା ସରକାର ପ୍ରଥମ ଆନ୍ତର୍ଜାତିକ ଶିଶୁ ଚଳଚ୍ଚିତ୍ର ଉତ୍ସବ  
ର ସ୍ୱଳ୍ପ ପ୍ରକାର ସାହାଯ୍ୟ ସହଯୋଗ ଯୋଗାଇଛନ୍ତି । ମୁଖ୍ୟମନ୍ତ୍ରୀ  
କାଳକାବରର ପଦନାୟକ ପରିଶ୍ରମଣା କମିଟିର ସଭାପତି  
ଛତି । ଏହି ଉତ୍ସବର ସଫଳତା ପାଇଁ ସେ ବିଶେଷ ଆଗ୍ରହ ପ୍ରକାଶ  
ଛନ୍ତି । ଶିଶୁ ମନ୍ତ୍ରୀ ଶ୍ରୀ ନିରଞ୍ଜନ ପଦନାୟକ କାର୍ଯ୍ୟ ନିର୍ବାହୀ  
କମିଟିର ଅଧ୍ୟକ୍ଷ ପଛନ୍ତି । ଚଳଚ୍ଚିତ୍ର ଜଗତର ହସ୍ତ ବିଶିଷ୍ଟ ବ୍ୟକ୍ତି  
ସହ ସରକାରୀ କର୍ମଚାରୀମାନଙ୍କୁ ନେଇ ୧୯ ଗୋଟି ସର୍କମିଟି  
ଘୋଷଣା କରାଯାଇଛି ।

ଶିଶୁ ବିଭାଗର ଶାସନ ସଚିବ ଶ୍ରୀ ସୁଧା-ଶୁ ରାଠର ମିଶ୍ର ଏହି  
ଉତ୍ସବ ନିର୍ଦ୍ଦେଶକ ରହିଛନ୍ତି । ଓଡ଼ିଶା ଚଳଚ୍ଚିତ୍ର ଉତ୍ସବ କର୍ମୋ-  
ତ୍ସବର ମଧ୍ୟମେଳି- ଡିରେକ୍ଟର ଶ୍ରୀ ପି. କେ. ମିଶ୍ର ଓ ଉତ୍ସବ  
ଫଳ ଚଳଚ୍ଚିତ୍ର ଗୁମର ଅଧିକାରୀର ସଭାପତି ଶ୍ରୀ ଆର. ରଞ୍ଜଣ  
କୋଣ୍ଡ ଉତ୍ସବର କାର୍ଯ୍ୟ ନିର୍ବାହୀ ନିର୍ଦ୍ଦେଶକ ଭାବରେ କାର୍ଯ୍ୟ  
କରିବେ ।

ଏହି ଶିଶୁ ଚଳଚ୍ଚିତ୍ର ଉତ୍ସବରେ ଭାରତ ଓ ଭାରତ ବାହାରୁ ହସ୍ତ  
ବିଶିଷ୍ଟ ଚଳଚ୍ଚିତ୍ର ନିର୍ମାତା, କଳାକାର, ନିର୍ଦ୍ଦେଶକ ଓ ବୈଷୟିକ  
ବ୍ୟକ୍ତି ଯୋଗ ଦେବେ । ଭାରତର ପ୍ରତି ରାଜ୍ୟରୁ ୫ ଜଣ ଶିଶୁ  
ପ୍ରତିନିଧି, ଓଡ଼ିଶାର ପ୍ରତ୍ୟେକ ଜିଲ୍ଲାରୁ ୫ ଜଣ ଶିଶୁ ପ୍ରତିନିଧି ଓ  
କଟକ ଏବଂ ଉତ୍କଳେଶ୍ୱରରୁ ୧୦୦ ଜଣ ଶିଶୁ ପ୍ରତିନିଧି ଏହି ଉତ୍ସବରେ  
ଯୋଗ ଦେବେ ।

ଉତ୍କଳେଶ୍ୱରର ୪ ଗୋଟି ସିନେମା ହଲ୍ରେ ଏବଂ କଟକର  
୮ ଗୋଟି ସିନେମା ହଲ୍ରେ ଏହି ଉତ୍ସବ ସମୟ ମଧ୍ୟରେ ଶିଶୁ  
ଚଳଚ୍ଚିତ୍ରମାନ ପ୍ରଦର୍ଶିତ ହେବ । ପ୍ରତି ଦିନେକେ ମୂଲ୍ୟ ବାବଜୋନି  
ପାଇଁ ଏକ ଟଙ୍କା ଓ ଅନ୍ୟ ଆସନ ପାଇଁ ୫୦ ପଇସା ଧାର୍ଯ୍ୟ କରା-  
ଯାଇଛି ।

ପୃଥିବୀର ବିଭିନ୍ନ ଦେଶର ଶିଶୁ ଚଳଚ୍ଚିତ୍ର ଏହି ଉତ୍ସବରେ ଅ-ଶ  
ଗ୍ରହଣ କରିବେ ଏବଂ ଏ ପର୍ଯ୍ୟନ୍ତ ୧୦୨ ଗୋଟି ଶିଶୁ ଚଳଚ୍ଚିତ୍ର  
ଏଥିପାଇଁ ସମ୍ମତି ଦେଇ ସାରିଛନ୍ତି ।

ପ୍ରଧାନମନ୍ତ୍ରୀ ଶ୍ରୀ ରାଜୀବ ଗାନ୍ଧି ଆସନ୍ତା ନଭେମ୍ବର ୧୪ ତାରିଖ  
ଦିନ କଟକର ଉତ୍କଳେଶ୍ୱର ଷ୍ଟାଡ଼ିୟମ୍ ଠାରେ ଏହି ଉତ୍ସବକୁ  
ଆନୁଷ୍ଠାନିକ ଭାବେ ଉଦ୍ଘାଟନ କରିବେ ବୋଲି ଆଶା କରାଯାଇଛି ।

### କେନ୍ଦୁଝରରେ ରଣ ମେଳ

କେନ୍ଦୁଝର ଜିଲ୍ଲା ସଦର ବ୍ଲକ୍ରେ କେନ୍ଦୁଝରଗଡ଼ ଏବଂ  
ପଦ୍ମପୁରଠାରେ ସଂପତି ରଣମେଳା ଅନୁଷ୍ଠିତ ହୋଇ ମୋଟ  
୫୦୫ ଜଣ ଦରିଦ୍ର ଲୋକଙ୍କୁ ବିଭିନ୍ନ ଦାୟତ୍ୟ ଦ୍ୱାରାକରଣ ଯୋଜନା  
ମାଧ୍ୟମରେ ରଣ ବଣନ କରାଯାଇଛି । ତନ୍ମଧ୍ୟରୁ ଆର.ଆର.ଡ଼ି.ପି.  
ଯୋଜନାରେ ୨୪୫ ଜଣ, ର. ଆର. ଆର. ପି. ଯୋଜନାରେ ୧୧୫  
ଜଣ, ଆର.ଟି.ଡି.ଏ.କାର୍ଯ୍ୟକ୍ରମରେ ୧୨୬ ଜଣ ଏବଂ ଏସ୍.ସି.ପି.  
ଯୋଜନାରେ ୧୧ ଜଣଙ୍କୁ ରଣ ପ୍ରଦାନ କରାଯାଇଛି । ସେମାନଙ୍କ  
ମଧ୍ୟରେ ୩୬୨ ଜଣ ଆଦିବାସୀ, ୪୪ ଜଣ ହରିଜନ, ୧୩ ଜଣ  
ମହିଳା ଓ ୨୨ ଜଣ ଅନ୍ୟାନ୍ୟ ସଂପ୍ରଦାୟର ଜନସାଧାରଣ  
ଅନ୍ତର୍ଭୁକ୍ତ । ଏହି ରଣମେଳାରେ ୧୩ ଲକ୍ଷ ୬୫ ହଜାର  
ଟଙ୍କା ବିନିଯୋଗରେ ଦୁଧିଆଳୀ ଗାଈ, ବଜ୍ର, ଦ୍ୱିଜେର ସଂପ୍ତ,  
ଛେବି, ମେଝା, ଭିକ୍ସା, ମାଛଗୁର ଉପକରଣ ଏବଂ କ୍ଷୁଦ୍ର  
ବ୍ୟବସାୟ ଉଦ୍ୟୋଗ ପାଇଁ ଗରିବ ଲୋକମାନଙ୍କୁ ରଣ ଯୋଗାଇ  
ଦିଆଯାଇଛି ବୋଲି ଡିଆପ୍ରତିଛି ।

### ମରୁଡ଼ି ବରୁଣରେ ସଂଗ୍ରାମ

କେନ୍ଦୁଝର ଜିଲ୍ଲାରେ ଦେଖାଦେଉଥିବା ସଂପ୍ରତିତ  
ମରୁଡ଼ିକ ପ୍ରତିରୋଧ ପାଇଁ ବିଭିନ୍ନ ସଂକ୍ଷେପମାନ ଗ୍ରହଣ କରା-  
ଯାଇଛି । ସ୍ୱାସ୍ଥ୍ୟମାନଙ୍କୁ ରୁହାଣ ସମସ୍ତ ସ୍ତର କମିରେ ଯେପରି  
ଫଳ ପ୍ରାପ୍ତ ହେଉ, ସେଥିପାଇଁ କୃଷି ବିଭାଗ ସଂକ୍ଷେପ ଗ୍ରହଣ  
କରିବାରୁ ପ୍ରତ୍ୟାଶା କରାଯାଇଛି । ସ୍ୱାସ୍ଥ୍ୟମାନଙ୍କୁ ସୁବିଧାରେ ବିହନ  
ଓ ସାର ଯୋଗାଇ ଦେବା ନିମନ୍ତେ କୃଷି ବିଭାଗ ଦ୍ୱାରା  
ଏହି ଜିଲ୍ଲାରେ ୨୨ଟି ବିକ୍ରୟ କେନ୍ଦ୍ର ଖୋଲିବାର ବିଭି. ମୁଗ୍ଗ,  
ଦାଣି ଓ ସୋରିଶ ବିହନ ଯୋଗାଇ ଦିଆଯାଇଛି ବୋଲି  
ସଂପ୍ରତି ଜିଲ୍ଲାପାଳଙ୍କ ଅଧ୍ୟକ୍ଷତାରେ ଅନୁଷ୍ଠିତ ଜିଲ୍ଲା ଉତ୍ସବ  
କମିଟି ବୈଠକରେ ପ୍ରକାଶ ପାଇଛି । ● ● ●

# ସ୍ଵାଧୀନତା ସଂଗ୍ରାମ ପାଇଁ

## ଜାତୀୟ ସଂକୃତିର ଅବଦାନ

ଡଃ ଜୁଲିୟସ୍ ସାହୁ

ଆମର ଜନ୍ମଭୂମି ପତିତ ଭାରତବର୍ଷ ଏକ ବିଶାଳ ଦେଶ । ବହୁ ଉପନୟାର ମିଳନରେ ବଡ଼ ନଦୀର ଉତ୍ତର ହେବା ପରି ବିଭିନ୍ନ ଜାତି, ଧର୍ମ, ଜାତି, କଳା ଓ ସଂସ୍କୃତିର ସମନ୍ୱୟରେ ପୃଷ୍ଠି ହୋଇଛି ମହାନ ଜାତୀୟ ପରମ୍ପରା । ଏ ସରମ୍ପତୀର ବିକାଶ ତଥା ସୁରକ୍ଷା ପାଇଁ ସମଗ୍ର ଭାରତବାସୀଙ୍କ ଭିତରେ ଜାତୀୟ ସଂକୃତି ରହିବା ଅପରିହାର୍ଯ୍ୟ । କେବଳ ଏକ ଶାସନାଧୀନ ହୋଇ ରହିଲେ ଯେ ଦେଶର ଜାତୀୟ ସଂକୃତି ପୁରୁଷ୍କୃତ ହୋଇ ରହିବ ଏହା କୁହାଯାଇ ନ ପାରେ । ଦେଶର ସାମୂହିକ ସ୍ଵାର୍ଥ ଓ କଲ୍ୟାଣ ପ୍ରତି ସଚେତନ ହୋଇ, ଦେଶକୁ ନିଜର ମାତୃଭୂମି ରୂପେ ବିଚେତନା କରି, ଜନସାଧାରଣ ଦେଶାତ୍ମବୋଧ ଭାବଧାରାରେ ଜାତୀୟ ହୋଇ ଭାରତବାସୀଙ୍କ ଏକତାବଦ୍ଧ ହେବା ଦ୍ଵାରା ଜାତୀୟ ସଂକୃତି ପ୍ରତିଷ୍ଠିତ ହୋଇଥାଏ । ଜାତୀୟ ଜୀବନ ଓ ଜାତୀୟ ଚରିତ୍ର ହିଁ ଜାତୀୟ ସଂକୃତିର ପ୍ରଧାନ ପରିପୋଷକ । ଜାତୀୟ ଜୀବନର ଅଗାଧରେ ଦେଶର ଅଖଣ୍ଡତା ପ୍ରତି ଯେପରି ବିପଦ ଦେଖାଯାଏ, ସେହିପରି ଜାତୀୟ ଚରିତ୍ରର ଅବନତି ଘଟିଲେ ଦେଶରେ ଦୁର୍ଭିତି, ଦେହାନ୍ତର ଓ ଅନ୍ୟାୟ ବହୁପରିମାଣରେ ବଢ଼ିଯାଏ । ତେଣୁ ଜଣେ ଉପଯୁକ୍ତ ନାଗରିକ ହିଁଜାତୀୟତା ଏହି ପୁର ବିଷୟରେ ସମନ୍ୱୟ ଗଠାଇବା ନିଜର କର୍ତ୍ତବ୍ୟକୁ ନିଶ୍ଚଳ କରିବା ଉଚ୍ଚମତ୍ୟ ।

ଭାରତର ଇତିହାସକୁ ଅନୁଧ୍ୟାନ କଲେ ଅନୁମତି ହୁଏ ଯେ ଜାତୀୟ ସଂକୃତି ଚେତନା ଭାରତବାସୀଙ୍କ ଅନ୍ତରରେ ଅନାଦି କାଳରୁ ରହିଆସିଛି, ଯିମାନଙ୍କଠାରୁ କୁମାରାଜା ପର୍ଯ୍ୟନ୍ତ ସମଗ୍ର ଭୃତ୍ୟରାଜ୍ୟ ନେଇ ପ୍ରାଚୀନ କାଳରୁ ଦୁରଦ୍ରଷ୍ଟା ମୁନିରାଜିମାନେ ଏ ଦେଶର ନାମ କରଣ କରିଛନ୍ତି 'ଭାରତବର୍ଷ' । ଏ ଦେଶରେ ଜନ୍ମ ଗ୍ରହଣ କରିଥିବା ବାଲ୍ମୀକି, ବ୍ୟାସ, ଭୃଷ୍ଣ, ଜାନ ଓ ଅଶୋକ ଆଦି ମହାପୁରୁଷଙ୍କ ଐତିହାସିକ କୀର୍ତ୍ତିରାଜି ଏ ଦେଶବାସୀଙ୍କୁ ମହାନ ଅତୀତର ପରିଚୟ ଦିଏ । ବାଲ୍ମୀକି ଗାମାୟଣ ଓ ବ୍ୟାସଦ୍ଵାରା ମହାଭାରତ ଭାରତୀୟ ମାନଙ୍କୁ ଏବେ ମଧ୍ୟ ଧର୍ମ, ଦର୍ଶନ ଓ ନୈତିକ ବିପ୍ଳବୀନ ଦେବାରେ ପ୍ରଧାନ ଆଲୋଚନା ରୂପେ କାର୍ଯ୍ୟ କରି ଆସୁଛି । ଏ ଦେଶର ଭୁଞ୍ଜ କେବଳ ଭାରତର ନୁହେଁ, ସମଗ୍ର ଏସିଆର ଆରୋକ । ସେ କାଳରେ ପୂର୍ବ ସଂକୀର୍ତ୍ତୀକୁ ପରିହାର କରି ଜାତୀୟ ସଂକୃତି ପାଇଁ ପରମ୍ପରା ସହାବଦାନ ନୀତିକୁ ପ୍ରସ୍ତୁତ କରି ଯାଇଥିଲେ । ପୃଥ୍ଵୀର ନରପତିମାନଙ୍କ ଭିତରେ ଶ୍ରେଷ୍ଠ ସମ୍ରାଟ ଅଶୋକ ଜାତି ଧର୍ମକୁ ବିସ୍ତାର ନକରି ଦେଶରେ ସାମ୍ୟ, ମୈତ୍ରୀ ଓ ସ୍ଵତନ୍ତ୍ରତା ବାଣୀକୁ ପ୍ରସ୍ତୁତ କରି ଯାଇଥିଲେ । ସେଥିପାଇଁ ଆମର ଜାତୀୟ ପିତାଙ୍କରେ ସମ୍ମାନର ବିଶ୍ଵ ସ୍ତରୀୟ ଅଶୋକ ଚିହ୍ନିତ କରି ରଖା ଯାଇଛି । ସମ୍ରାଟ ସମୁଦ୍ରଗୁପ୍ତ

ଦ୍ରାଘଣ୍ୟ ଧର୍ମର ଉପାସକ ହେଲେ ମଧ୍ୟ, ଉଦାର ଚିନ୍ତାରେ ସଂହରଣ ରାଜା ମେଘବର୍ଣ୍ଣକୁ ଭାରତରେ ବୌଦ୍ଧମତ ନିର୍ମାଣ କରିବାକୁ ଅନୁମତି ଦେଇଥିଲେ । ମହାତ୍ମା କର୍ମର ସମସ୍ତଙ୍କୁ ଈଶ୍ଵରଙ୍କର ସତ୍ୟର ରୂପେ ସମ୍ମାନ ଦେଇଥିଲେ । ଜାତିରେତ ପ୍ରଥାକୁ ପରିହାର କରିବା ପାଇଁ ସେ ହିନ୍ଦୁ ଓ ମୁସଲମାନଙ୍କୁ ନିଜର ଶିଷ୍ୟରୂପେ ଗ୍ରହଣ କରିଥିଲେ । ଶିକ୍ଷା ଧର୍ମର ପ୍ରତିଷ୍ଠାତା ଗୁରୁ ନାନକ ଦେବ ସମଗ୍ର ମାନବ ସମାଜକୁ ଗୋଟିଏ ଜାତି ବୋଲି ଅଭିହିତ କରିଥିଲେ । ସେହିପରି ହରି ନାମ ସ୍ତୋତ୍ର ପ୍ରସ୍ତୁତ କରିଥିବା ଭକ୍ତ ଚୈତନ୍ୟ ଯଦବ ହରିଦାସକୁ ନିଜର ଶିଷ୍ୟ ରୂପେ ଗ୍ରହଣ କରିବାକୁ କୁଣ୍ଠା ପ୍ରକାଶ କରି ନଥିଲେ । ଏଥିରୁ ଜଣାଯାଏ ଅତୀତରେ ଜାତୀୟ ସଂକୃତି ପ୍ରତିଷ୍ଠା କରିବା ପାଇଁ ଧର୍ମ ଏକ ପ୍ରଧାନ ପ୍ରାଣର ପରି ଦଣ୍ଡାୟମାନ ହୋଇ ନଥିଲା ।

ଭାଷା ଦୃଷ୍ଟିରୁ ବିସ୍ତାର କଲେ ଜଣାଯାଏ ଯେ ଭାରତ ଧର୍ମର ଗୁରୁମାନଙ୍କ ଭିତରୁ ଶଙ୍କରାଚାର୍ଯ୍ୟ, ଗାମାନ୍ତକ, ନିନ୍ଦାକ, ଚୈତନ୍ୟ, ରାମକୃଷ୍ଣ ପରମହଂସ, ଭୁକ୍ତଦା ଦାସ ଆଦି ମହାପୁରୁଷମାନେ ଆତ୍ମନିକ ଗାଣ୍ଡୋ ନିଜର ମତବାଦ ପ୍ରସ୍ତୁତ କରି ଯାଇଥିଲେ । ସେତେବେଳେ ହିନ୍ଦି ଓ ପଞ୍ଜାବୀ ଭାଷା ଭରଣ ଭାରତରେ, ପଶ୍ଚିମ ଭାରତରେ ଗୁଜରାଟି, ପୂର୍ବଭାରତରେ ବଙ୍ଗଳା, ଓଡ଼ିଆ ଓ ଅସମୀୟା, ଭରଣ ପଶ୍ଚିମରେ ମରହଟ୍ଟା, ମହିଶୁରରେ କରତ, ଆନ୍ଧ୍ରରେ ତେଲଗୁ ଓ ଗାମିକ, କେରଳରେ ମାଲୟଲମ୍ ଭାଷାର ଅବନତି ଥିଲା । ହିନ୍ଦି ଓ ପାଞ୍ଜାବୀ ଭାଷାର ସମ୍ପୃକ୍ତରେ 'ଉର୍ଦ୍ଦୁ' ନାମରେ ଏକ ନୂତନ ଭାଷା ମଧ୍ୟ ବୃଦ୍ଧି ହୋଇଥିଲା । ସଂସ୍କୃତ ଭାଷା ଥିଲା ସବୁ ଭାଷା ସୃଷ୍ଟିକର ଜନନୀ ସ୍ତରୀୟ । ତେଣୁ ଜାତୀୟ ସଂକୃତି ବିଭିନ୍ନରେ କୌଣସି ଭାଷା ପ୍ରତିବଦ୍ଧ ଦୃଷ୍ଟି କରିନଥିଲା ।

ଶାସନରତ ଦୃଷ୍ଟିରୁ ଭାରତକୁ ବିଭିନ୍ନ ସମୟରେ କୁଶାଣ, ଶକ, ହୁନୁ ମୁସଲମାନ, ମୋଗଲ ଓ ଇଂରେଜ ଆଦି ଜାତିମାନେ ଶାସନ କରି ଯାଇଥିଲେ । ବିଭିନ୍ନ ଜାତିର ଲୋକ ଓ ସେମାନଙ୍କ ଭିତରେ ଥିବା ବିଭିନ୍ନ ସଂସ୍କୃତିକ ଚେତନା ଆମ ଦେଶର ସଂସ୍କୃତିକୁ ଉଶା ଅଧିକେ ପ୍ରଭାବିତ କରି ମହାୟାନ କରି ଗଢ଼ି ଚୋଲିଲା । ବିଶେଷକରି ମୋଗଲ ସମ୍ରାଟ ଆକବର ଜାତୀୟ ସଂକୃତିକୁ ସୁଦୃଢ଼ କରିବା ପାଇଁ ତାଙ୍କ ରାଜ ଦଳରେ ବାରବକ, ଚୋଟରମକ, ଭରବାନ ଦାସ ଓ ମାନସିଂହ ପରି ହିନ୍ଦୁମାନଙ୍କୁ ବହୁ ସ୍ଵତନ୍ତ୍ରତା ଦାୟିତ୍ଵ ଅର୍ପଣ କରିଥିଲେ । ଫାତେପୁରସିକା ଠାରେ 'ରାଜାଦତ ଖାନ' ନାମକ ଏକ ଉପାସନା ଗୁରୁ ନିର୍ମାଣ କରି ସେଠାରେ ହିନ୍ଦୁ, ମୁସଲମାନ, ପାର୍ସି ଓ ଜୈନ ଆଦି ଧର୍ମର ପଞ୍ଚମାନଙ୍କୁ ଧର୍ମାନ୍ତର



“ତରୁଣ-ଭାରତକୁ ଆମ୍ଭେମାନେ ଆହ୍ୱାନ କରୁଛୁ, ତରୁଣ  
 ମାନେହି ଏହି ନୂତନ ଜଗତର ନିର୍ମାତା ହେବେ, କିନ୍ତୁ ସେମାନେ  
 ନୁହନ୍ତି ଯେଉଁମାନେ ପାଶ୍ଚାତ୍ୟ ଜଗତରେ ପ୍ରତିଯୋଗିତା  
 ମୂଳକ ବ୍ୟକ୍ତିତ୍ୱ, ପୁଞ୍ଜିବାଦ ବା ବସ୍ତୁତାତ୍ତ୍ୱିକ ସାମ୍ୟବାଦକୁ  
 ଭାରତର ଉଦ୍ଦିଷ୍ଟ ଆଦର୍ଶ ରୂପେ ଗ୍ରହଣ କରନ୍ତି ବା ଯେଉଁ-  
 ମାନେ ହୋଇଛନ୍ତି ପୁରାତନ ଧର୍ମନୀତିର ଛାତ୍ରଦାସ, ଅଥବା  
 ଯେଉଁମାନେ ଆଧ୍ୟାତ୍ମିକତା ଦ୍ୱାରା ଜୀବନର ରୂପାନ୍ତରରେ  
 ବିଶ୍ୱାସ କରନ୍ତି ନାହିଁ । ବରଂ ଯେଉଁମାନେ ଏକ ପୂର୍ଣ୍ଣତର  
 ସତ୍ୟ ଗ୍ରହଣ କରିବାକୁ ସମର୍ଥ ଏବଂ ଏକ ମହତ୍ତର ଆଦର୍ଶ  
 ନିମିତ୍ତ ଅଧ୍ୟାବସାୟ କରିବାକୁ ଯେଉଁମାନଙ୍କର ମନ ଓ ହୃଦୟ  
 ଉନ୍ମୁକ୍ତ ସେହିମାନେହି ଏହି ଜଗତର ନିର୍ମାତା ହେବେ ।  
 ସେମାନେ ଏପରି ବ୍ୟକ୍ତି ହେବେ ଯେଉଁମାନେ ଅତୀତ ଓ  
 ଚର୍ଚ୍ଚମାନ ପାଇଁ ନିଜକୁ ଉତ୍ତର ନକରି ଉଦ୍ଦିଷ୍ଟ ପ୍ରତି ନିଜକୁ  
 ଉତ୍ତର କରନ୍ତି । ସେମାନେ ନିଜକୁ ପୂର୍ଣ୍ଣପ୍ରାଣରେ ଉତ୍ତର  
 କରନ୍ତି ନିଜର ନିମ୍ନ ପ୍ରକୃତିକୁ ଅତିକ୍ରମ କରିବା ନିମିତ୍ତ,  
 ନିଜ ମଧ୍ୟରେ ତଥା ସକଳଙ୍କ ମଧ୍ୟରେ ଶତ୍ରୁତ୍ୱ ଅନୁଭବ  
 କରିବା ନିମିତ୍ତ, ଦେଶ ଓ ମାନବ ସମାଜ ସକାଶେ  
 ଅକାନ୍ତ ଅଧ୍ୟାବସାୟ କରିବା ନିମିତ୍ତ । ଏ ପର୍ଯ୍ୟନ୍ତ ଏହି ଆଦର୍ଶ  
 ଗଢ଼ିଛି ଏକ ସୂକ୍ଷ୍ମ ବାକସୂତ୍ର ଏବଂ ଯେଉଁ ଜୀବନରେ ଏହା  
 ଅଭିବ୍ୟକ୍ତ ତାହାହିଁ ହେଉଛି ଏକ ସୂକ୍ଷ୍ମ କେନ୍ଦ୍ର” । - ଶ୍ରୀ ଅହରାଧି



କଟକ ଭୂଭୂକମଳ କୌଣ୍ଡି ଭୂଭୂକମଳ



ଭୂଭୂକମଳ ପ୍ରତିଯୋଗୀଙ୍କୁ ଭୂଭୂକମଳଙ୍କ ଦର୍ଶନ

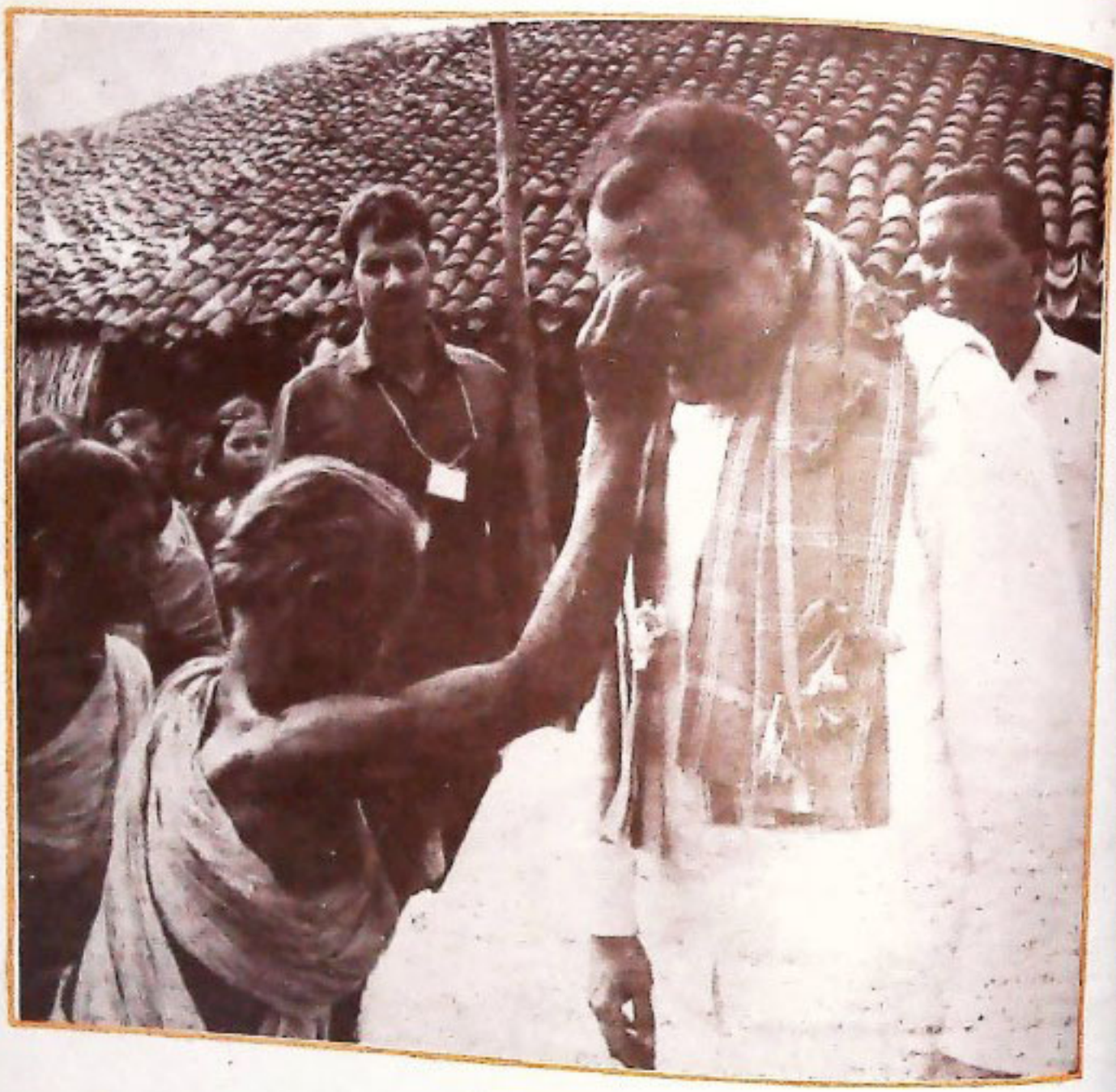

ରକା/ଭଣ୍ଡର  
 ବିକାସ ପ୍ରାମାଣ୍ୟ.....



ସାମାଜିକ ସେବା ସମିତି



ଭୂବଲ୍ଲ ସ୍ୱପ୍ନା

ସାଧାରଣତନ୍ତ୍ର ଦିବସ ବିଜୟ  
୧୯୮୮